

Programma ACT - Azioni di sostegno per l'attuazione sul territorio delle politiche del lavoro

PROGETTO CRESCERE IMPRENDITORI

Percorso di accompagnamento all'autoimpiego e autoimprenditorialità



Indice

- **La misura 7 di Garanzia Giovani**
- **Misura 7.1 Crescere Imprenditori**
- **Misura 7.2 Fondo SELFIEmployment**
- **Contatti**



La misura 7 di Garanzia Giovani



La misura 7 nell'ambito del Programma Garanzia Giovani



Il PON (Programma Operativo Nazionale)- Iniziativa Occupazione Giovani, che finanzia il Programma Garanzia Giovani, è lo strumento per combattere la disoccupazione giovanile

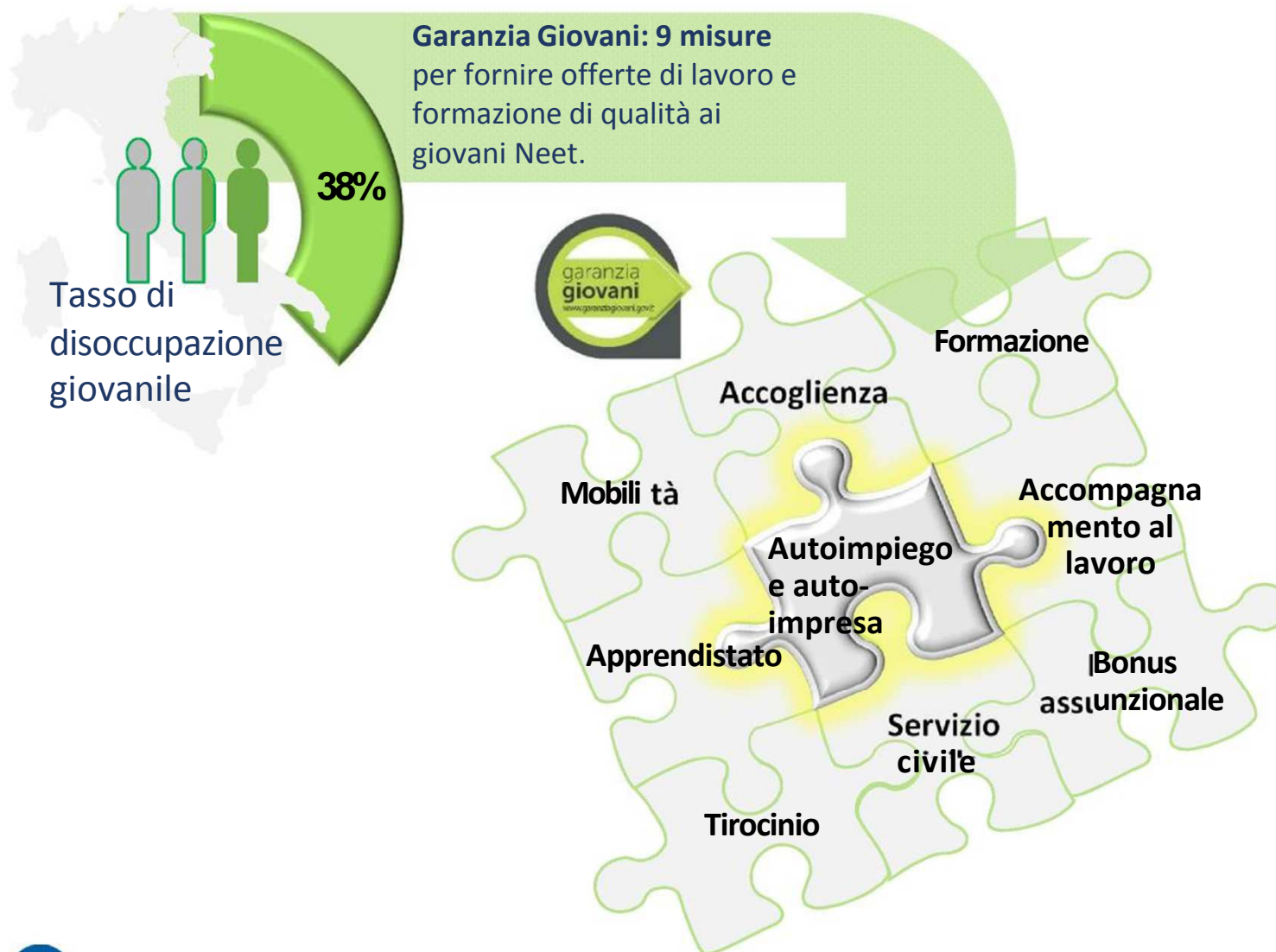

In questo contesto, il **supporto all'Autoimpiego e all'Autoimprenditorialità** (previsto con la **Misura 7** del Programma Garanzia Giovani) può rappresentare **un'opportunità di futuro lavorativo** per i giovani NEET (not in Employment, Education and Training).

Obiettivi della Misura 7

La misura 7 Sostegno all'autoimprenditorialità rappresenta un percorso organico, articolato in due momenti, che permetterà ai giovani di:

- 1) Usufruire di un percorso di formazione specialistico (**Misura 7.1 Attività di accompagnamento all'avvio di impresa e supporto allo start up di impresa**) e di accompagnamento personalizzato alla creazione di impresa gestito **da soggetti accreditati a livello regionale** o da **Unioncamere**
- 2) Ottenere i finanziamenti agevolati per avviare l'idea imprenditoriale (**Misura 7.2 Supporto per l'accesso al credito agevolato**), tramite **Invitalia** (o strumenti finanziari gestiti a livello regionale).



- Nota Bene: per attivare la
- misura 7.2 è necessario
- che il giovane Neet abbia
- partecipato alla misura 7.1

Giovani NEET che, alla data di presentazione della domanda **abbiano compiuto il 18° anno di età (e abbiano al massimo 29 anni)**, residenti sul territorio italiano e iscritti al Programma Garanzia Giovani.

Misura 7.1 Attività di accompagnamento all'avvio di impresa e misura 7.2 Supporto per l'accesso al credito agevolato



Cosa contiene in generale la misura 7.1 Attività di accompagnamento all'avvio di impresa e supporto allo start up di impresa

I percorsi hanno l'obiettivo di potenziare le capacità imprenditoriali e le competenze trasversali (**soft skills**).

L'obiettivo al termine del percorso formativo punta, in ogni caso, **all'elaborazione di un business plan**.

Cosa contiene in generale la misura 7.2 Supporto per l'accesso al credito agevolato

La seconda fase punta all'avvio strutturato dell'idea di autoimpresa/autoimpiego e **all'accesso ai crediti agevolati**.

Ciascuna Regione/Provincia Autonoma definisce se mettere a disposizione propri strumenti finanziari o **aderire al Fondo rotativo finanziario Selfemployment**, gestito da Invitalia.

La possibilità del giovane di accedere al Fondo SELFIEmployment attraverso due percorsi di versi



Il percorso
«**Crescere Imprenditori**»
gestito da **Unioncamere**

oppure

Il percorso di
accompagnamento regionale
con i soggetti accreditati e
titolati, nelle **Regioni che**
hanno predisposto proprie
azioni in merito

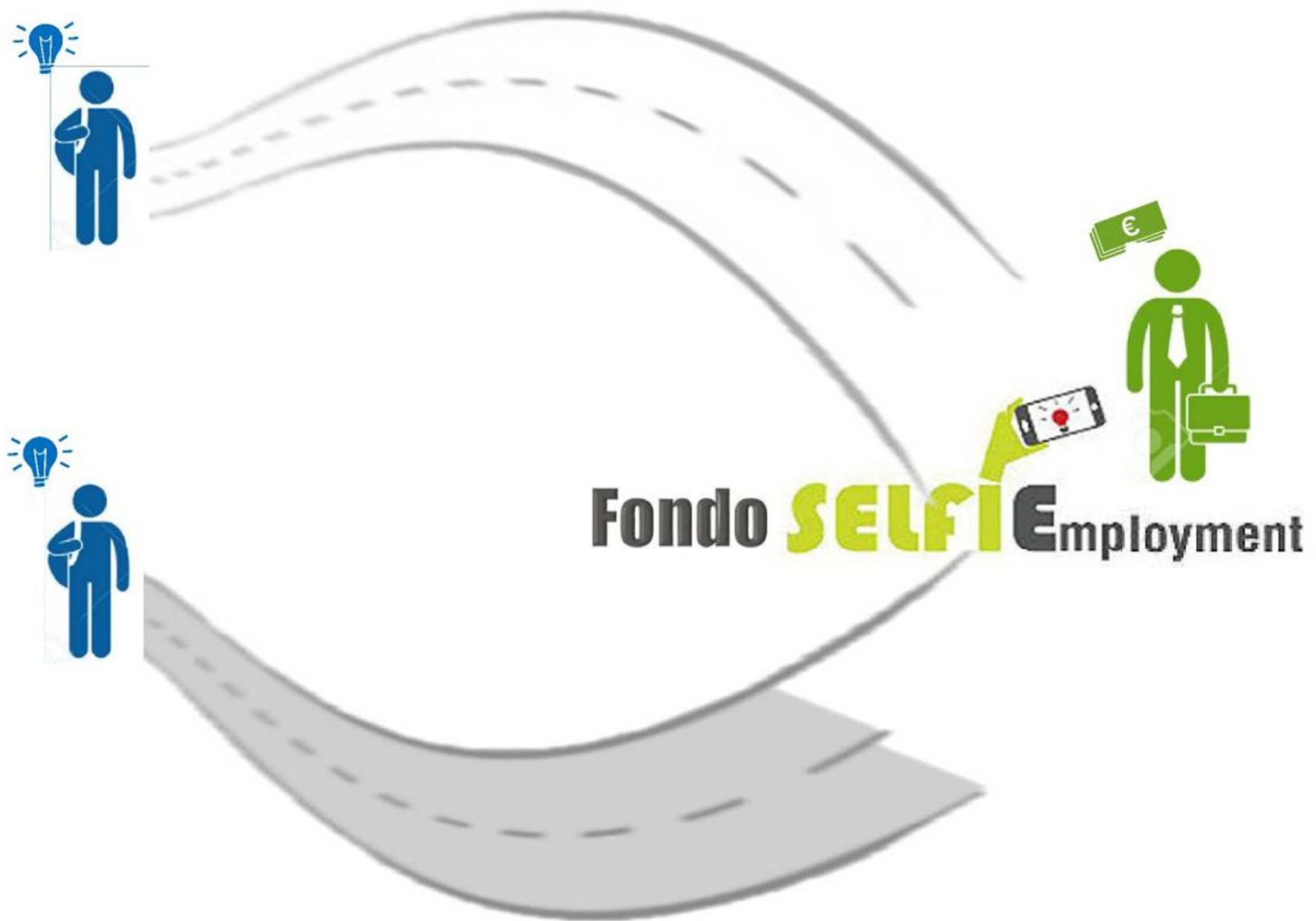

Il giovane nel percorso Selfiemployment



:11.



SOSTEGNO ALL' AUTOIMPIEGO E ALL' AUTOIMPRENDITORIALITÀ PER I GIOVANI

Misura 7.1 - Crescere Imprenditori

Misura 7.1 - CRESCERE IMPRENDITORI *cosa è*



Un'**iniziativa nazionale** per supportare e sostenere l'autoimpiego e l'autoimprenditorialità, attraverso **attività mirate di formazione e accompagnamento all'avvio d'impresa**.



L'iniziativa - promossa dal Ministero del Lavoro e delle Politiche Sociali, in qualità di Autorità di gestione del Programma Garanzia Giovani - è progettata e coordinata da Unioncamere quale politica nazionale.

L'Unione Italiana delle Camere di Commercio, Industria, Artigianato e Agricoltura - **Unioncamere** è l'ente attuatore nazionale di «**Crescere Imprenditori**»;

sui territori, il progetto è messo in atto dalla **rete delle strutture specializzate delle Camere di commercio, industria, artigianato e agricoltura**.

85 le sedi del sistema camerale impegnate in «**Crescere Imprenditori**».

Misura 7.1 - CRESCERE IMPRENDITORI – *come*



I giovani NEET di Garanzia Giovani «futuri imprenditori» fanno il TEST di Crescere Imprenditori per l'autovalutazione delle loro attitudini imprenditoriali sul portale

FILO - www.filo.unioncamere.it scelgono la sede camerale dove partecipare al percorso formativo finalizzato alla redazione del piano di impresa.

Una volta selezionati (secondo i risultati ottenuti nel test di autovalutazione), i ragazzi sono contattati in ordine cronologico e indirizzati alle sedi camerali dei territori di riferimento per iscriversi al percorso formativo e di accompagnamento alla redazione del piano di impresa.



Un percorso formativo di accompagnamento personalizzato finalizzato per preparare il piano di impresa, di 80h suddivise in:

- **60h di attività formativa di base** in aula (anche a distanza tramite *Live streaming*)
- **20h di formazione specialistica** di accompagnamento e assistenza tecnica personalizzata.

I percorsi sono attivati una volta raggiunto il numero minimo previsto di partecipanti per gruppo/classe e si **concludono entro 45 giorni lavorativi** dalla loro data di avvio.

·Tra i **temi trattati in formazione**, ad esempio:

- competenze trasversali e acquisizione di *soft skills*,
- sviluppo e definizione di dettaglio dell'idea imprenditoriale
- acquisizione di conoscenze/competenze di gestione aziendale
- nozioni di budgeting e management
- studi di fattibilità, ricerche di mercato, azioni di marketing territoriale, product placement e piani di comunicazione,
- adempimenti burocratici e amministrativi – anche rispetto agli enti previdenziali
- supporto alla ricerca di eventuali partner tecnologici, etc.

- **RISULTATO** del percorso formativo per ogni partecipante
 - **business plan**, per il quale sarà prestato affiancamento specifico in relazione alla
 - tipologia di attività
 - **documento di accompagnamento** del giovane Neet, con *assessment*
 - delle competenze/conoscenze acquisite e indicazione delle **principali caratteristiche**
 - e **attitudini**, dei **punti di forza e di debolezza** in funzione dell'avvio dell'attività, in
 - una visione di prospettiva anche rivolta ad orientare future azioni di tutoraggio post
 - start-up di impresa
 - **Attestato di partecipazione**

Con questi documenti è possibile presentare domanda per accedere al Fondo
SELFEMPLOYMENT

misura 7.2: supporto al credito

I giovani selezionati in base al piano d'impresa realizzato, potranno fare domanda per accedere allo strumento di supporto al credito agevolato



Fondo SELFIEmployment

attuato dal Ministero del Lavoro e delle Politiche Sociali e gestito da **Invitalia** - www.invitalia.it. info@invitalia.it





Misura 7.2 Fondo Selfiemployment

Misura 7.2 – FONDO SELFEMPLOYMENT - Target



- Possono presentare la domanda di ammissione alle agevolazioni i NEET che alla data di
- presentazione della domanda abbiano compiuto 18 anni, siano residenti sul territorio
- nazionale, siano privi di occupazione, non siano inseriti in percorsi di studi o formazione che
- abbiano aderito al Programma Garanzia Giovani e concluso il percorso di accompagnamento di
- cui alla misura 7.1 del PON IOG, in forma di:
 - **imprese individuali, associazioni professionali o società costituite (società di persone e cooperative)** da non più di 12 mesi rispetto alla data di presentazione della domanda purché inattive;
 - **Imprese individuali o società non ancora costituite**, a condizione che si costituiscano entro 60 giorni dall'eventuale provvedimento di ammissione.
- Le agevolazioni **sono concesse ai sensi e nei limiti del regolamento «de minimis»** sotto forma
- di **finanziamento agevolato senza interessi e non assistito da nessuna forma di garanzia reale e/o di firma**, della durata massima di sette anni e di importo pari al 100% della spesa
- ammissibile; quest'ultima non può superare il limite massimo di **€ 50.000**.

Misura 7.2 – FONDO SELFEMPLOYMENT – Attività finanziabili e spese ammissibili



- Sono **finanziabili** le iniziative riferibili alla realizzazione di nuove attività, compresa la fornitura di servizi e commercio, anche in forma di *franchising*.
- Sono **esclusi** i settori della pesca e dell'acquacultura, della produzione primaria
·in agricoltura, le attività riguardanti le lotterie, le scommesse, le case da gioco.
- Sono **ammissibili** al finanziamento le spese riferite ad investimenti materiali e
·immateriali nonché di capitale circolante (materie prime, utenze e canoni di
·locazione per immobili, salari e stipendi etc.).



Misura 7.2 – FONDO SELFEMPLOYMENT – Agevolazioni concedibili



Le agevolazioni sono concesse in forma di un **finanziamento agevolato senza interessi** e non assistito da nessuna forma di garanzia reale e/o di firma **della durata di 7 anni** **rimborsabile con rate mensili posticipate**, così ripartite:



Microcredito – tra 5.000 – 25.000 euro -

Le agevolazioni consistono in un finanziamento pari al 100% del programma di spesa;

Microcredito esteso – tra 25.001 – 35.000 euro

Le agevolazioni consistono in un finanziamento pari al 100% del programma di spesa;

Piccoli prestiti – tra 35.001 – 50.000 euro

Le agevolazioni consistono in un finanziamento pari al 100% del programma di spesa.

Misura 7.2 – FONDO SELFEMPLOYMENT - Tutoring



- Il destinatario finale può accedere inoltre ad un beneficio reale con il quale viene
- **accompagnato da un tutor** che fornisce supporto ed assistenza. In particolare, il
- percorso di tutoraggio si sviluppa in :
 - **Incontri individuali e collettivi** - volti all'accrescimento delle competenze del
 - NEET e al contempo finalizzati ad accompagnare lo stesso nella predisposizione
 - della documentazione necessaria all'espletamento degli adempimenti
 - amministrativo/contabili legati al business, nonché all'espletamento degli
 - obblighi contrattuali connessi alla fruizione delle agevolazioni finanziarie;
- **Assistenza continuativa** - a richiesta del destinatario finale, anche in modalità
- telematica, relativamente a temi specifici quali, ad esempio, gli aspetti
- finanziari, il marketing, l'organizzazione, l'amministrazione e il controllo di
- gestione;
- **Moduli formativi on-line** - attraverso la somministrazione dei moduli formativi
- Invitalia garantisce un livello di competenze di base (c.d. pillole formative)
- funzionali all'esercizio di un'attività di autoimpiego.

Autovalutazione

propedeutica
all'accesso al percorso
formativo
effettuata on-line
utilizzando
l'applicativo

TEST Crescere Imprenditori

di Unioncamere.

FASE A :

Percorso formativo di 60h:

uno o più moduli di formazione di
base

**IN AULA (max 15
allievi)** o per PICCOLI
GRUPPI (max 3 allievi),
anche con interazioni a
distanza tra docenti e allievi
attraverso **Uive
streaming**,
in modo da consentire la
capillarizzazione delle attività
sul territorio

in max 45 gg.

FASE B :

**Percorso di
accompagnamento di 20h:**

un modulo di accompagnamento e di
assistenza tecnica - specialistico e
personalizzato

in **FORMA INDIVIDUALIZZATA**

o

PERSONALIZZATA per PICCOLI
GRUPPI

(max 3 allievi)

Misura

7.2

Supporto
al credito

Misura 7.1 - CRESCERE IMPRENDITORI in EMILIA-ROMAGNA



I percorsi formativi saranno attivati con tempistiche diverse a partire dall'autunno 2016 e si concluderanno entro dicembre 2017

Camera di commercio	Percorsi Formativi	Informazioni
Bologna	Previste 5 edizioni a partire dal 20 settembre 2016	www.bo.camcom.gov.it
Ferrara	Prevista una edizione per 15 NEET. Attivazione del percorso da ottobre 2016 (date da definire)	www.fe.camcom.it
Forlì-Cesena	Attivazione dei percorsi da ottobre 2016 (date da definire)	www.fc.camcom.gov.it
Modena	Attivazione dei percorsi da metà settembre 2016 (date da definire)	www.mo.camcom.it
Ravenna	Attivazione dei percorsi da ottobre 2016 (date da definire)	www.ra.camcom.it
Reggio Emilia	Attivazione dei percorsi entro settembre 2016 (date da definire)	www.re.camcom.it
Rimini	Attivazione dei percorsi entro l'autunno 2016 (date da definire)	www.rimanieconomia.it



CAMERA DI COMMERCIO
INDUSTRIA ARTIGIANATO E
AGRICOLTURA DI BOLOGNA

Camera dell'Economia

PROGETTO CRESCERE IMPRENDITORI PRESSO LA CAMERA DI COMMERCIO DI BOLOGNA

PERCORSO FORMATIVO – FASE A (5 edizioni)

DURATA: 60 ORE/FORMAZIONE in presenza

Rivolto a 12 partecipanti

CONTENUTI

Essere imprenditore o fare l'imprenditore? Competenze trasversali e soft skills

Motivazione personale ed efficacia individuale

Il contesto di riferimento

Strumenti e modelli per orientare le scelte imprenditoriali

Analisi di scenario e valutazione dei competitors

Sviluppo, definizione dell'idea imprenditoriale e redazione del Business Plan

Management e gestione aziendale

Marketing e comunicazione

Budgeting, adempimenti amministrativi e previdenziali

La lettura del bilancio aziendale

Il tema finanziario oggi: vincoli e opportunità



CAMERA DI COMMERCIO
INDUSTRIA ARTIGIANATO E
AGRICOLTURA DI BOLOGNA

Camera dell'Economia

PROGETTO CRESCERE IMPRENDITORI PRESSO LA CAMERA DI COMMERCIO DI BOLOGNA

PERCORSO DI ACCOMPAGNAMENTO – FASE B (5 edizioni)

DURATA: 20 ORE/FORMAZIONE per ogni partecipante (in gruppi di 3)

Terminata la fase di formazione, i consulenti supporteranno i partecipanti (in gruppi di tre) per:

- La redazione del Business Plan
- Fattibilità del progetto e possibili fonti di finanziamento
- L'accompagnamento personale a supporto della persona in fasi cruciali del proprio percorso di crescita



CAMERA DI COMMERCIO
INDUSTRIA ARTIGIANATO E
AGRICOLTURA DI BOLOGNA

Camera dell'Economia

PROGETTO CRESCERE IMPRENDITORI PRESSO LA CAMERA DI COMMERCIO DI BOLOGNA

PRIMA EDIZIONE (percorso A + percorso B)

INIZIO: 20 settembre 2016

TERMINE: 4 novembre 2016

3-4 incontri alla settimana in orario full immersion

SEDE

CTC AZIENDA SPECIALE DELLA CAMERA DI COMMERCIO DI BOLOGNA

Via Alfieri Maserati adiacente n. 13 – 40128 Bologna

www.ctcbologna.it

CONTATTI

Tel. 051 6093200

Email ctc.formazione@bo.camcom.it

www.bo.camcom.gov.it