



UNIONCAMERE
EMILIA-ROMAGNA

L'occupazione in Emilia-Romagna

dicembre 2021

Gli addetti delle unità locali
in Emilia-Romagna

L'analisi dei dati del Registro delle imprese
delle Camere di commercio di fonte Inps

<http://www.ucer.camcom.it>

Addetti delle localizzazioni di impresa

L'analisi dei dati Inps
tratti dal Registro delle imprese
delle Camere di commercio dell'Emilia-Romagna

Unioncamere Emilia-Romagna ha elaborato i dati relativi agli addetti di tutte le localizzazioni di impresa operanti in Emilia-Romagna, con sede legale in regione o altrove, tratti dal Registro imprese delle Camere di commercio.

Il trimestre

L'andamento complessivo.

Nel secondo trimestre del 2020, per effetto della pandemia, si era interrotta la tendenza alla crescita degli addetti delle unità locali attive in Emilia-Romagna che durava da almeno cinque anni. Le pressioni sull'occupazione hanno raggiunto un apice nel primo trimestre 2021, venuto meno il blocco dei licenziamenti, con la più ampia caduta degli addetti mai registrata da quando sono disponibili i dati Inps attraverso il Registro delle imprese (-4,5 per cento). Questo dato appariva in contrasto con l'avvio di una tendenza positiva della consistenza delle imprese che è andata successivamente rafforzandosi nel corso del 2021 e che ha posto fine a quasi un decennio di diminuzione ininterrotta della base imprenditoriale.

Con l'attenuarsi della pandemia, la diffusione della vaccinazione, grazie alle misure introdotte a sostegno delle imprese e soprattutto con la decisa ripresa dell'attività, in linea con l'evoluzione delle imprese, dal secondo trimestre 2021 ha preso avvio una fase di recupero tendenziale degli addetti, meglio un vero rimbalzo, che si è rafforzato nei trimestri successivi.

Alla fine dello scorso anno gli addetti delle localizzazioni di imprese operanti in Emilia-Romagna sono risaliti a 1.743.928 ovvero 41.654 in più (+2,4 per cento) rispetto allo stesso trimestre del 2020 e hanno pienamente recuperato e superato il livello dello stesso trimestre del 2019.

Nello stesso periodo a livello nazionale l'andamento degli addetti è apparso ancora più marcatamente positivo (+2,8 per cento), così come era risultata meno acuta tutta la fase negativa registrata tra il secondo trimestre 2020 e i primi tre mesi del 2021.

In particolare, considerando le maggiori regioni del Nord Italia, emerge come gli addetti emiliano-romagnoli, dopo avere subito flessioni più ampie durante la pandemia e in particolare nel primo trimestre 2021, abbiano avuto un rimbalzo più deciso rispetto a quanto avvenuto in Lombardia (+1,8 per cento), un recupero solo lievemente più ampio di quello registrato in Veneto (+2,3 per cento) e lievemente più contenuto di quello rilevato in Piemonte (+2,6 per cento).

Il 2021

L'andamento complessivo.

Grazie alla ripresa, in media nel 2021 gli addetti delle attività operanti in Emilia-Romagna sono risultati 1.711.841 e sono lievemente aumentati (+0,2 per cento, +3.963 unità) rispetto al 2020, ma non hanno ancora recuperato il livello del 2019 (-1,1 per cento). Sempre in media annuale, a livello nazionale gli addetti sono aumentati in misura leggermente più consistente (+0,8 per cento) e, grazie anche alla minore riduzione subita nel 2020, hanno quasi recuperato il livello del 2019 (-0,2 per cento). Considerando le maggiori regioni del Nord Italia, nella media del 2021 l'evoluzione dell'occupazione è risultata ovunque positiva, lievemente migliore rispetto a quella emiliano-romagnola in Veneto (+0,3 per cento) e in Lombardia (+0,3 per cento) e leggermente più orientata in senso positivo in Piemonte (+0,6 per cento).

Dipendenti e indipendenti.

L'andamento complessivo dell'occupazione è stato determinato dall'aumento dei dipendenti che sono saliti a quota 1.381.091 unità, con un aumento di 6.195 addetti (+0,5 per cento), che ha compensato pienamente la riduzione degli indipendenti di 2.233 unità (-0,7 per cento) che sono scesi a quota 330.750.

Quindi, è ripresa la tendenza all'aumento della quota dei dipendenti sul totale degli addetti, che per il complesso delle localizzazioni di impresa ha raggiunto nel 2021 l'80,7 per cento, con un incremento di 2,6 punti percentuali rispetto a 5 anni prima.

Macrosettori, divisioni e sezioni di attività economica

Nonostante gli effetti positivi della ripresa dell'attività conseguente alla diffusione dei vaccini e al contenimento delle conseguenze della pandemia, nella media del 2021 l'aumento degli addetti non ha interessato in tutti i macrosettori. La tendenza positiva è stata trainata dal settore dei servizi nel quale gli addetti sono risaliti a 1.002.513 con un aumento di 5.669 addetti (+0,6 per cento), con una decisa inversione di tendenza rispetto alla perdita registrata nel 2020 (-1,9 per cento).

Ma l'andamento è risultato ancora negativo nel commercio, che è stato messo a dura prova dalle restrizioni della pandemia e dai mutamenti di comportamento dei consumatori, e che ha perso 4.188 addetti (-1,5 per cento), scesi a 282.730. In termini assoluti, la discesa degli addetti è derivata principalmente dalla tendenza negativa dei dipendenti (-3.005 unità, -1,5 per cento), ma ha ricevuto un contributo determinante anche dalla flessione degli indipendenti (-1,3 per cento, -1.183 unità).

La perdita occupazionale è da attribuire soprattutto al commercio al dettaglio (-3.142 addetti, -2,1 per cento), mentre quello all'ingrosso ha contenuto la tendenza negativa (-771 addetti, -0,8 per cento).

Quindi, in termini assoluti l'andamento positivo nel complesso dei servizi è derivato da quello degli addetti dell'insieme degli altri servizi (diversi dal commercio), costituito da un insieme di attività che hanno beneficiato in misura diversa della ripresa dell'attività. Qui gli addetti sono risaliti a quota 719.784 recuperandone 9.857 (+1,4 per cento) con una decisa inversione di tendenza a "V" avviata dal secondo trimestre 2021 e andata rafforzandosi nel tempo. In quest'ambito, il recupero degli addetti è stato chiaramente determinato dalla decisa inversione di tendenza dei dipendenti (+1,7 per cento, +10.080 unità), mentre l'andamento degli indipendenti è risultato più contenuto ma ancora negativo (-0,2 per cento).

Anche all'interno dell'insieme delle attività dei servizi diverse dal commercio l'andamento dell'occupazione è stato tutt'altro che omogeneo.

In quest'anno di ripresa economica, ma ancora di pandemia, il colpo più duro lo hanno subito gli occupati delle attività operanti nei servizi di alloggio e ristorazione con una perdita superiore di un circa un terzo rispetto a quella subita nel 2020 (-10.092 addetti, -6,1 per cento), anche per l'elevato numero di lavoratori con un minore grado di protezione, dovuta alla riduzione dei dipendenti (-9.635) e che ha interessato entrambi i settori con una diminuzione di 7.719 addetti nei servizi di ristorazione (-5,8 per cento) e di 2.373 unità nei servizi di alloggio (-7,6 per cento). Sono diminuiti anche gli addetti delle altre attività dei servizi (-2.064 unità, -4,8 per cento) a seguito della riduzione dei dipendenti (-2.006 unità, -9,2 per cento) delle altre attività dei servizi alla persona che sono state messe a dura prova dalla pandemia. Anche la riduzione degli addetti delle attività artistiche, sportive, di intrattenimento e divertimento è risultata consistente (-1.717 addetti, -6,5 per cento) in quanto il settore è stato assoggettato a gravose e necessarie restrizioni. L'andamento dei dipendenti ha determinato la riduzione sia nelle attività creative, artistiche e di intrattenimento (-856 unità, -14,8 per cento), sia in quelle sportive, di intrattenimento e di divertimento (-865 unità, -5,0 per cento). Infine, la ristrutturazione in corso nel sistema bancario regionale ha condotto a una perdita di 1.021 addetti (-2,0 per cento) nelle attività finanziarie e assicurative dovuta esclusivamente alla riduzione di 1.209 posizioni dipendenti nelle sole attività dei servizi finanziari, ovvero negli istituti di credito.

La fase di ripresa economica ha visto però crescere l'occupazione in due terzi dei settori dei servizi, nonostante la recrudescenza della pandemia nell'ultimo trimestre del 2021, ma anche le variazioni in aumento degli addetti non sono state omogenee tra i settori, al contrario hanno mostrato una forte concentrazione.

È nell'aggregato del noleggio, delle agenzie di viaggio e dei servizi di supporto alle imprese che si è avuto l'incremento degli addetti più consistente (+19.603 unità, +16,0 per cento) che è ascrivibile alla notevole crescita dei dipendenti delle attività di servizi per edifici e paesaggio (+10.786 unità, +25,7 per cento) e delle attività di

ricerca, selezione, fornitura di personale (+9.457 unità, +22,2 per cento). Sono state queste ultime attività ad avere risposto alla maggiore domanda di lavoro proveniente dal settore industriale regionale a seguito dell'accelerazione della ripresa.

Negli altri settori la crescita dell'occupazione ha mostrato un passo decisamente più contenuto. Così gli addetti dei servizi di informazione e comunicazione sono aumentati di 1.714 unità (+4,0 per cento), soprattutto a seguito del forte aumento degli occupati nelle attività di produzione di software, consulenza informatica e attività connesse (+1.432 addetti, +6,2 per cento), trainato dalla forte accelerazione all'adozione di strumenti informatici per le famiglie e le imprese. Ancora, nel complesso delle attività professionali, scientifiche e tecniche l'incremento degli addetti è risultato del 2,8 per cento (+1.380 unità), frutto soprattutto del forte aumento nelle attività di direzione aziendale e di consulenza gestionale (+889 unità, +7,3 per cento), mentre il passo della crescita degli occupati nella ricerca scientifica e sviluppo (+218 unità, +5,4 per cento) resta sostenuto ma ha rallentato. Si segnala ancora l'aumento più contenuto degli addetti nel complesso della sanità e assistenza sociale (+839 unità, +1,4 per cento), che nasconde però consistenti movimenti in opposte direzioni, in aumento nell'assistenza sanitaria e nell'assistenza sociale non residenziale e in diminuzione nell'assistenza sociale residenziale. Infine, si è avuto un rapido aumento dell'occupazione nel settore dell'istruzione (+490 unità, +4,0 per cento).

Nel 2021 gli addetti delle costruzioni hanno fatto registrare un nuovo aumento (+1.608 unità, +1,2 per cento) e sono saliti a quota 137.620, nonostante la forte caduta dell'occupazione nel primo trimestre dello scorso anno. La crescita è frutto dell'incremento sia dell'occupazione dipendente (+1.209 unità, +1,5 per cento), sia degli indipendenti (-399 unità, +0,7 per cento), grazie al sostegno fornito dai bonus alle imprese minori. È da notare che sono aumentati più rapidamente i dipendenti delle attive nella costruzione di edifici (+983 unità, +4,3 per cento) e gli indipendenti delle attive nei lavori di costruzione specializzati (+448 unità, +0,9 per cento), grazie anche al sostegno dato dai bonus alle microimprese e alla disaggregazione verticale del settore.

L'occupazione nell'industria ha continuato a ridursi fino a settembre 2021 e solo nell'ultimo trimestre dello scorso anno ha fatto registrare un minimo incremento tendenziale. Ha chiuso l'anno in media a quota 491.321 addetti perdendone 4.249 con una flessione relativamente limitata (-0,9 per cento). La flessione degli addetti totali dell'industria in termini assoluti è derivata principalmente da quella dei dipendenti (-3.434 unità, -0,8 per cento), ma è stata accentuata dalla più rapida discesa degli indipendenti (-2,1 per cento), a testimonianza delle maggiori difficoltà affrontate dalle imprese minori.

La lettura dettagliata dell'andamento occupazionale nelle unità dei settori industriali operanti in regione è resa più difficile dal rilievo dei movimenti degli addetti delle

attività di ricerca, selezione, fornitura di personale di cui si è detto in precedenza per i quali non si conosce il settore industriale, o meno, di impiego.

Inoltre, all'inizio della pandemia e poi anche durante la fase del suo progressivo contenimento anche imprese di grande dimensione hanno modificato il loro codice di attività per potere operare più agevolmente.

A questo fenomeno può essere collegato il crollo dell'occupazione nelle attività di fornitura di energia elettrica, gas, vapore e aria condizionata (-4.946 unità, -48,1 per cento).

Nelle sole attività manifatturiere l'occupazione è lievissimamente aumentata (+543 addetti, +0,1 per cento), ma ciò è avvenuto in 14 sezioni di attività economica su 24 e con andamenti estremamente differenziati. In particolare, l'incremento più ampio degli addetti lo si è avuto nelle industrie alimentari (+1.721 unità, +2,9 per cento). In termini assoluti vengono e poi il più rapido aumento dell'occupazione nelle attività di riparazione, manutenzione ed installazione di macchine e apparecchiature (+820 unità, +4,9 per cento) e con una consistenza minore la crescita degli addetti nella fabbricazione di articoli in gomma e materie plastiche (+390 addetti, +2,0 per cento) e nella fabbricazione di altri mezzi di trasporto (+361 addetti, +7,4 per cento).

Tra i movimenti in senso opposto, la riduzione più rilevante per rapidità e consistenza la si è avuta nelle industrie della moda, un settore decisamente in crisi, che è stata dovuta a quella nelle confezioni (-1.137 addetti, -5,2 per cento) e nella pelletteria (-413 addetti, -6,4 per cento). Per ampiezza della perdita viene poi la riduzione degli addetti nelle industrie della ceramica, laterizi e vetro (-727 addetti, -2,5 per cento), che hanno subito un sensibile incremento dei costi dell'energia nella seconda metà del 2021, che purtroppo è stato solo un preludio a quanto sarebbe poi avvenuto dall'inizio di quest'anno e poi con l'accendersi del conflitto in Ucraina. Rispetto a queste è più contenuta la rapida caduta dell'occupazione nella

fabbricazione di prodotti farmaceutici di base e di preparati farmaceutici (-476 unità, -9,5 per cento), un dato da collegare alla positiva evoluzione del contenimento della pandemia.

Infine, al di là delle forti oscillazioni stagionali, nella media del 2021 gli addetti in agricoltura sono risultati 80.386 e hanno fatto registrare un discreto aumento (+1,2 per cento, +936 unità), forse anche per un maggiore impiego di stagionali rispetto al 2020, quando il loro reclutamento era stato problematico. La tendenza alla crescita è derivata dall'aumento dei dipendenti (+1.344 unità, +2,7 per cento) che ha più che compensato la storica tendenza negativa degli indipendenti (-409 unità, -1,4 per cento).

L'evoluzione della struttura occupazionale per macrosettori

Nel 2021 è ripresa la pluriennale tendenza all'aumento della quota degli addetti dei servizi diversi dal commercio a svantaggio di tutti gli altri macrosettori, nonostante questo vasto aggregato comprenda alcune delle attività più colpite dagli effetti della pandemia. Nell'ultimo quinquennio la quota degli addetti dell'agricoltura sul totale è sostanzialmente rimasta al 4,7 per cento, quella dell'industria si è invece ridotta al 28,7 per cento, perdendo 1,2 punti percentuali. Il peso dell'occupazione nelle costruzioni è sceso all'8,0 per cento, perdendo prima 6 decimi di punto e poi recuperandone 3 soprattutto grazie ai "bonus". Ancora, la quota dell'occupazione nel commercio si è ridotta di 1,1 punti percentuali assestandosi al 16,5 per cento. Infine, come anticipato, nonostante lo stop nel corso del 2020, solo la quota sul totale degli addetti di coloro che sono impiegati nei servizi diversi dal commercio è aumentata rispetto al dato riferito al 2016 salendo al 42,0 per cento, con un aumento di 2,5 punti percentuali.

Ulteriori approfondimenti

Analisi

<https://www.ucer.camcom.it/studi-ricerche/analisi/addetti-localizzazioni>

Banca dati nazionali, regionali e provinciali

<https://www.ucer.camcom.it/studi-ricerche/dati/bd/lavoro>

I nostri feed RSS

I comunicati stampa

<http://www.ucer.camcom.it/comunicazione/comunicati-stampa-1>

Le notizie del Centro Studi

<http://www.ucer.camcom.it/studi-ricerche/news>

Gli aggiornamenti della Banca Dati

<http://www.ucer.camcom.it/studi-ricerche/aggiornamenti-banca-dati>

Indice delle tavole

	Pag.
Addetti totali delle localizzazioni di impresa in Emilia-Romagna	7
Addetti delle localizzazioni (dipendenti e indipendenti) per divisioni e settori: stock, quote (1)(2), flussi e tassi di variazione percentuali tendenziali (3). Emilia-Romagna. Valori trimestrali e in media mobile a 4 trimestri.	8
Serie della media mobile degli addetti delle localizzazioni(1) per macro-settori: stock, quote(2), flussi e tassi di variazione percentuali tendenziali(3). Valori riferiti alla media mobile a 4 trimestri.	9
Serie storica degli addetti delle localizzazioni di impresa(1) per macro-settori: stock, quote(2), flussi e tassi di variazione percentuali tendenziali(3). Valori trimestrali	10
Addetti totali delle localizzazioni di impresa in Italia	11
Addetti totali delle localizzazioni di impresa in Piemonte	12
Addetti totali delle localizzazioni di impresa in Lombardia	13
Addetti totali delle localizzazioni di impresa in Veneto	14
Serie storica della media mobile degli addetti totali, dipendenti e indipendenti delle localizzazioni(1) : stock, quote(2), flussi e tassi di variazione percentuali tendenziali(3). Valori riferiti alla media mobile a 4 trimestri.	15
Serie storica degli addetti totali, dipendenti e indipendenti delle localizzazioni(1) : stock, quote(2), flussi e tassi di variazione percentuali tendenziali(3). Valori trimestrali.	16
Addetti dipendenti delle localizzazioni di imprese dell'Emilia-Romagna	17
Addetti indipendenti delle localizzazioni di imprese dell'Emilia-Romagna	18
Serie storica della differenza tendenziale(1) della media mobile degli addetti delle localizzazioni dipendenti e indipendenti.	19
Serie storica della differenza tendenziale(1) degli addetti delle localizzazioni dipendenti e indipendenti.	20
Serie storica della quota(1) degli addetti alle localizzazioni dipendenti e indipendenti	21
Serie storica della media mobile degli addetti delle localizzazioni(1) per macro-settori: stock, quote(2), flussi e tassi di variazione percentuali tendenziali(3). Valori riferiti alla media mobile a 4 trimestri.	22
Serie storica degli addetti delle localizzazioni di impresa(1) per macro-settori: stock, quote(2), flussi e tassi di variazione percentuali tendenziali(3). Valori trimestrali	23

Addetti totali delle localizzazioni di imprese dell'agricoltura in Emilia-Romagna	24
Addetti totali delle localizzazioni di imprese dell'industria in Emilia-Romagna	25
Addetti totali delle localizzazioni di imprese delle costruzioni in Emilia-Romagna	26
Addetti totali delle localizzazioni di imprese del commercio in Emilia-Romagna	27
Addetti totali delle localizzazioni di imprese dei servizi con esclusione del commercio in Emilia-Romagna	28
Addetti totali delle localizzazioni di imprese del complesso dei servizi in Emilia-Romagna economica.	29 30
Serie storica della differenza tendenziale(1) degli addetti delle localizzazioni per macro settore di attività economica.	31
Serie storica della quota(1) degli addetti delle localizzazioni per macro settore di attività economica.	32
Serie storica della media mobile degli addetti totali, dipendenti e indipendenti delle localizzazioni(1) in agricoltura: stock, quote(2), flussi e tassi di variazione percentuali tendenziali(3).	33
Serie storica della media mobile degli addetti totali, dipendenti e indipendenti delle localizzazioni(1) dell'industria: stock, quote(2), flussi e tassi di variazione percentuali tendenziali(3).	34
Serie storica della media mobile degli addetti totali, dipendenti e indipendenti delle localizzazioni(1) delle costruzioni: stock, quote(2), flussi e tassi di variazione percentuali tendenziali(3).	35
Serie storica della media mobile degli addetti totali, dipendenti e indipendenti delle localizzazioni(1) del commercio: stock, quote(2), flussi e tassi di variazione percentuali tendenziali(3).	36
Serie storica della media mobile degli addetti totali, dipendenti e indipendenti delle localizzazioni(1) degli altri servizi (diversi dal commercio): stock, quote(2), flussi e tassi di variazione percentuali tendenziali(3).	37
Serie storica della media mobile degli addetti totali, dipendenti e indipendenti delle localizzazioni(1) dei servizi (totale): stock, quote(2), flussi e tassi di variazione percentuali tendenziali(3).	38
Addetti delle localizzazioni (dipendenti e indipendenti) per divisioni e settori: stock, quote (1)(2), flussi e tassi di variazione percentuali tendenziali (3). Valori in media mobile a 4 trimestri.	39
Addetti delle localizzazioni (dipendenti e indipendenti) per divisioni e settori: stock, quote (1)(2), flussi e tassi di variazione percentuali tendenziali (3). Valori trimestrali.	43
Studi e statistica a Unioncamere Emilia-Romagna	47

Addetti totali delle localizzazioni di impresa in Emilia-Romagna

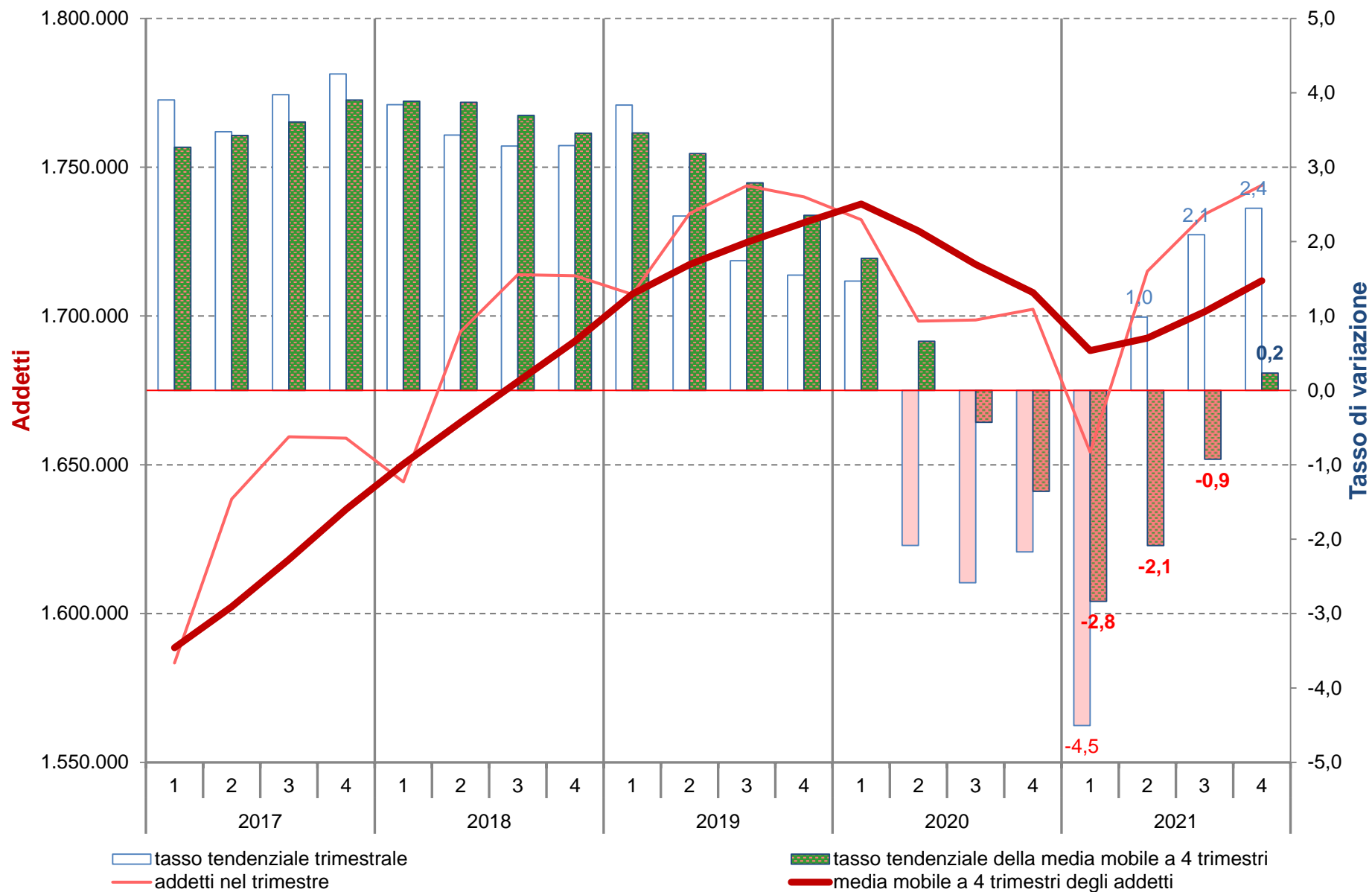

Elaborazioni Unioncamere Emilia-Romagna su dati InfoCamere Inps

Addetti delle localizzazioni (dipendenti e indipendenti) per divisioni e settori: stock, quote (1)(2), flussi e tassi di variazione percentuali tendenziali (3). Emilia-Romagna.

Valori trimestrali e in media mobile a 4 trimestri.

	Totale				Dipendenti				Indipendenti			
	Stock		Flusso		Stock		Flusso		Stock		Flusso	
	Unità	Quota (1)	Unità	Tasso (3)	Unità	Quota (2)	Unità	Tasso (3)	Unità	Quota (2)	Unità	Tasso (3)
Valori trimestrali												
Agricoltura	83.286	4,8	2.357	2,9	53.738	64,5	2.763	5,4	29.548	35,5	-406	-1,4
Industria	494.483	28,4	382	0,1	457.214	92,5	1.247	0,3	37.269	7,5	-865	-2,3
Costruzioni	139.973	8,0	4.333	3,2	81.850	58,5	3.794	4,9	58.123	41,5	539	0,9
- Commercio	282.414	16,2	-2.584	-0,9	194.749	69,0	-1.302	-0,7	87.665	31,0	-1.282	-1,4
- Altri servizi	743.772	42,6	37.166	5,3	629.366	84,6	37.898	6,4	114.406	15,4	-732	-0,6
Servizi	1.026.186	58,8	34.582	3,5	824.115	80,3	36.596	4,6	202.071	19,7	-2.014	-1,0
Totale	1.743.928	100,0	41.654	2,4	1.416.917	81,2	44.400	3,2	327.011	18,8	-2.746	-0,8
Valori riferiti alla media mobile a 4 trimestri												
Agricoltura	80.386	4,7	936	1,2	50.526	62,9	1.344	2,7	29.861	37,1	-409	-1,4
Industria	491.321	28,7	-4.249	-0,9	453.436	92,3	-3.434	-0,8	37.885	7,7	-816	-2,1
Costruzioni	137.620	8,0	1.608	1,2	79.262	57,6	1.209	1,5	58.358	42,4	399	0,7
- Commercio	282.730	16,5	-4.188	-1,5	193.880	68,6	-3.005	-1,5	88.850	31,4	-1.183	-1,3
- Altri servizi	719.784	42,0	9.857	1,4	603.987	83,9	10.080	1,7	115.797	16,1	-224	-0,2
Servizi	1.002.513	58,6	5.669	0,6	797.867	79,6	7.076	0,9	204.646	20,4	-1.407	-0,7
Totale	1.711.841	100,0	3.963	0,2	1.381.091	80,7	6.195	0,5	330.750	19,3	-2.233	-0,7

(1) Quota della divisione o del settore sul totale degli addetti delle localizzazioni. (2) Quota dei dipendenti e degli indipendenti nel settore (3) Rispetto ai dodici mesi precedenti

Elaborazioni Unioncamere Emilia-Romagna su dati InfoCamere Movimprese

Serie della media mobile degli addetti delle localizzazioni(1) per macro-settori: stock, quote(2), flussi e tassi di variazione percentuali tendenziali(3).
Valori riferiti alla media mobile a 4 trimestri.

Periodo	Italia			Piemonte				Lombardia				Veneto				Emilia-Romagna			
	Stock		Flusso	Stock		Flusso		Stock		Flusso		Stock		Flusso		Stock		Flusso	
	Unità	Unità	Tasso (3)	Unità	Quota (2)	Unità	Tasso (3)	Unità	Quota (2)	Unità	Tasso (3)	Unità	Quota (2)	Unità	Tasso (3)	Unità	Quota (2)	Unità	Tasso (3)
2016	17.138.863	622.927	3,8	1.338.471	7,8	31.069	2,4	3.549.923	20,7	111.651	3,2	1.676.872	9,8	42.020	2,6	1.573.654	9,2	43.464	2,8
1 tri 2017	17.292.558	628.201	3,8	1.349.696	7,8	37.412	2,9	3.580.045	20,7	114.210	3,3	1.692.198	9,8	48.052	2,9	1.588.526	9,2	50.271	3,3
2 tri 2017	17.418.501	586.282	3,5	1.357.208	7,8	36.228	2,7	3.604.335	20,7	107.075	3,1	1.706.884	9,8	51.807	3,1	1.602.283	9,2	53.067	3,4
3 tri 2017	17.574.835	579.056	3,4	1.367.023	7,8	38.244	2,9	3.632.215	20,7	105.998	3,0	1.725.765	9,8	59.395	3,6	1.618.137	9,2	56.335	3,6
2017	17.753.258	614.395	3,6	1.378.367	7,8	39.897	3,0	3.666.739	20,7	116.816	3,3	1.746.460	9,8	69.588	4,1	1.635.054	9,2	61.400	3,9
1 tri 2018	17.904.949	612.391	3,5	1.387.542	7,7	37.846	2,8	3.699.524	20,7	119.479	3,3	1.765.081	9,9	72.883	4,3	1.650.252	9,2	61.727	3,9
2 tri 2018	18.070.642	652.141	3,7	1.397.533	7,7	40.324	3,0	3.734.669	20,7	130.335	3,6	1.782.002	9,9	75.119	4,4	1.664.309	9,2	62.026	3,9
3 tri 2018	18.225.006	650.171	3,7	1.407.304	7,7	40.281	2,9	3.770.976	20,7	138.761	3,8	1.797.447	9,9	71.682	4,2	1.677.930	9,2	59.793	3,7
2018	18.362.585	609.327	3,4	1.413.953	7,7	35.586	2,6	3.805.930	20,7	139.191	3,8	1.812.389	9,9	65.929	3,8	1.691.577	9,2	56.522	3,5
1 tri 2019	18.569.962	665.014	3,7	1.429.416	7,7	41.875	3,0	3.858.622	20,8	159.098	4,3	1.831.150	9,9	66.069	3,7	1.707.341	9,2	57.089	3,5
2 tri 2019	18.684.038	613.396	3,4	1.434.064	7,7	36.532	2,6	3.883.992	20,8	149.323	4,0	1.844.168	9,9	62.166	3,5	1.717.265	9,2	52.956	3,2
3 tri 2019	18.775.870	550.865	3,0	1.437.599	7,7	30.294	2,2	3.903.262	20,8	132.286	3,5	1.853.716	9,9	56.269	3,1	1.724.729	9,2	46.799	2,8
2019	18.867.878	505.293	2,8	1.441.788	7,6	27.835	2,0	3.921.853	20,8	115.923	3,0	1.861.932	9,9	49.542	2,7	1.731.360	9,2	39.784	2,4
1 tri 2020	18.927.567	357.605	1,9	1.435.554	7,6	6.138	0,4	3.908.744	20,7	50.123	1,3	1.865.919	9,9	34.769	1,9	1.737.626	9,2	30.285	1,8
2 tri 2020	18.867.972	183.934	1,0	1.429.556	7,6	-4.508	-0,3	3.905.543	20,7	21.551	0,6	1.856.866	9,8	12.698	0,7	1.728.589	9,2	11.325	0,7
3 tri 2020	18.783.820	7.950	0,0	1.419.808	7,6	-17.791	-1,2	3.896.999	20,7	-6.263	-0,2	1.846.031	9,8	-7.685	-0,4	1.717.317	9,1	-7.413	-0,4
2020	18.718.331	-149.548	-0,8	1.411.955	7,5	-29.833	-2,1	3.887.168	20,8	-34.685	-0,9	1.836.422	9,8	-25.510	-1,4	1.707.878	9,1	-23.482	-1,4
1 tri 2021	18.550.922	-376.646	-2,0	1.402.356	7,6	-33.198	-2,3	3.868.965	20,9	-39.780	-1,0	1.818.885	9,8	-47.035	-2,5	1.688.366	9,1	-49.260	-2,8
2 tri 2021	18.622.247	-245.725	-1,3	1.405.322	7,5	-24.234	-1,7	3.870.091	20,8	-35.452	-0,9	1.823.155	9,8	-33.711	-1,8	1.692.547	9,1	-36.043	-2,1
3 tri 2021	18.731.952	-51.869	-0,3	1.411.758	7,5	-8.050	-0,6	3.880.188	20,7	-16.811	-0,4	1.831.742	9,8	-14.289	-0,8	1.701.427	9,1	-15.890	-0,9
2021	18.864.726	146.395	0,8	1.420.904	7,5	8.949	0,6	3.897.297	20,7	10.130	0,3	1.842.405	9,8	5.984	0,3	1.711.841	9,1	3.963	0,2

(1) Media mobile a 4 trimestri. (2) Quota regionale sul totale degli addetti in Italia. (3) Rispetto ai dodici mesi precedenti.

Elaborazioni Unioncamere Emilia-Romagna su dati InfoCamere Inps

Serie storica degli addetti delle localizzazioni di impresa(1) per macro-settori: stock, quote(2), flussi e tassi di variazione percentuali tendenziali(3).
Valori trimestrali

Periodo	Italia			Piemonte				Lombardia				Veneto				Emilia-Romagna			
	Stock		Flusso	Stock		Flusso		Stock		Flusso		Stock		Flusso		Stock		Flusso	
	Unità	Unità	Tasso (3)	Unità	Quota (2)	Unità	Tasso (3)	Unità	Quota (2)	Unità	Tasso (3)	Unità	Quota (2)	Unità	Tasso (3) 3)	Unità	Quota (2)	Unità	Tasso (3)
4 tri 2016	17.370.659	572.336	3,4	1.347.608	7,8	38.764	3,0	3.565.644	20,5	94.825	2,7	1.693.228	9,7	42.008	2,5	1.591.253	9,2	47.407	3,1
1 tri 2017	17.232.236	614.778	3,7	1.356.206	7,9	44.901	3,4	3.610.163	21,0	120.487	3,5	1.694.788	9,8	61.304	3,8	1.583.422	9,2	59.486	3,9
2 tri 2017	17.706.678	503.774	2,9	1.376.519	7,8	30.050	2,2	3.669.285	20,7	97.160	2,7	1.743.633	9,8	58.741	3,5	1.638.484	9,3	55.030	3,5
3 tri 2017	17.989.766	625.334	3,6	1.387.760	7,7	39.260	2,9	3.683.768	20,5	111.521	3,1	1.771.411	9,8	75.526	4,5	1.659.390	9,2	63.417	4,0
4 tri 2017	18.084.352	713.693	4,1	1.392.984	7,7	45.376	3,4	3.703.741	20,5	138.097	3,9	1.776.008	9,8	82.780	4,9	1.658.921	9,2	67.668	4,3
1 tri 2018	17.838.999	606.763	3,5	1.392.904	7,8	36.698	2,7	3.741.300	21,0	131.137	3,6	1.769.272	9,9	74.484	4,4	1.644.214	9,2	60.792	3,8
2 tri 2018	18.369.451	662.773	3,7	1.416.482	7,7	39.963	2,9	3.809.868	20,7	140.583	3,8	1.811.318	9,9	67.685	3,9	1.694.709	9,2	56.225	3,4
3 tri 2018	18.607.221	617.455	3,4	1.426.847	7,7	39.087	2,8	3.828.995	20,6	145.227	3,9	1.833.191	9,9	61.780	3,5	1.713.877	9,2	54.487	3,3
4 tri 2018	18.634.670	550.318	3,0	1.419.580	7,6	26.596	1,9	3.843.558	20,6	139.817	3,8	1.835.776	9,9	59.768	3,4	1.713.506	9,2	54.585	3,3
1 tri 2019	18.668.507	829.508	4,6	1.454.756	7,8	61.852	4,4	3.952.065	21,2	210.765	5,6	1.844.316	9,9	75.044	4,2	1.707.272	9,1	63.058	3,8
2 tri 2019	18.825.755	456.304	2,5	1.435.073	7,6	18.591	1,3	3.911.349	20,8	101.481	2,7	1.863.388	9,9	52.070	2,9	1.734.403	9,2	39.694	2,3
3 tri 2019	18.974.549	367.328	2,0	1.440.985	7,6	14.138	1,0	3.906.075	20,6	77.080	2,0	1.871.383	9,9	38.192	2,1	1.743.736	9,2	29.859	1,7
4 tri 2019	19.002.702	368.032	2,0	1.436.339	7,6	16.759	1,2	3.917.922	20,6	74.364	1,9	1.868.639	9,8	32.863	1,8	1.740.029	9,2	26.523	1,5
1 tri 2020	18.907.262	238.755	1,3	1.429.819	7,6	-24.937	-1,7	3.899.630	20,6	-52.435	-1,3	1.860.267	9,8	15.951	0,9	1.732.336	9,2	25.064	1,5
2 tri 2020	18.587.376	-238.379	-1,3	1.411.080	7,6	-23.993	-1,7	3.898.543	21,0	-12.806	-0,3	1.827.175	9,8	-36.213	-1,9	1.698.255	9,1	-36.148	-2,1
3 tri 2020	18.637.941	-336.608	-1,8	1.401.992	7,5	-38.993	-2,7	3.871.900	20,8	-34.175	-0,9	1.828.043	9,8	-43.340	-2,3	1.698.647	9,1	-45.089	-2,6
4 tri 2020	18.740.743	-261.959	-1,4	1.404.929	7,5	-31.410	-2,2	3.878.597	20,7	-39.325	-1,0	1.830.201	9,8	-38.438	-2,1	1.702.274	9,1	-37.755	-2,2
1 tri 2021	18.237.626	-669.636	-3,5	1.391.422	7,6	-38.397	-2,7	3.826.818	21,0	-72.812	-1,9	1.790.120	9,8	-70.147	-3,8	1.654.288	9,1	-78.048	-4,5
2 tri 2021	18.872.679	285.303	1,5	1.422.943	7,5	11.863	0,8	3.903.048	20,7	4.505	0,1	1.844.256	9,8	17.081	0,9	1.714.977	9,1	16.722	1,0
3 tri 2021	19.076.758	438.817	2,4	1.427.738	7,5	25.746	1,8	3.912.289	20,5	40.389	1,0	1.862.392	9,8	34.349	1,9	1.734.170	9,1	35.523	2,1
4 tri 2021	19.271.840	531.097	2,8	1.441.511	7,5	36.582	2,6	3.947.034	20,5	68.437	1,8	1.872.852	9,7	42.651	2,3	1.743.928	9,0	41.654	2,4

(1) Valori riferiti al singolo trimestre. (2) Quota regionale sul totale degli addetti in Italia. (3) Rispetto ai dodici mesi precedenti.

Elaborazioni Unioncamere Emilia-Romagna su dati InfoCamere Inps

Addetti totali delle localizzazioni di impresa in Italia

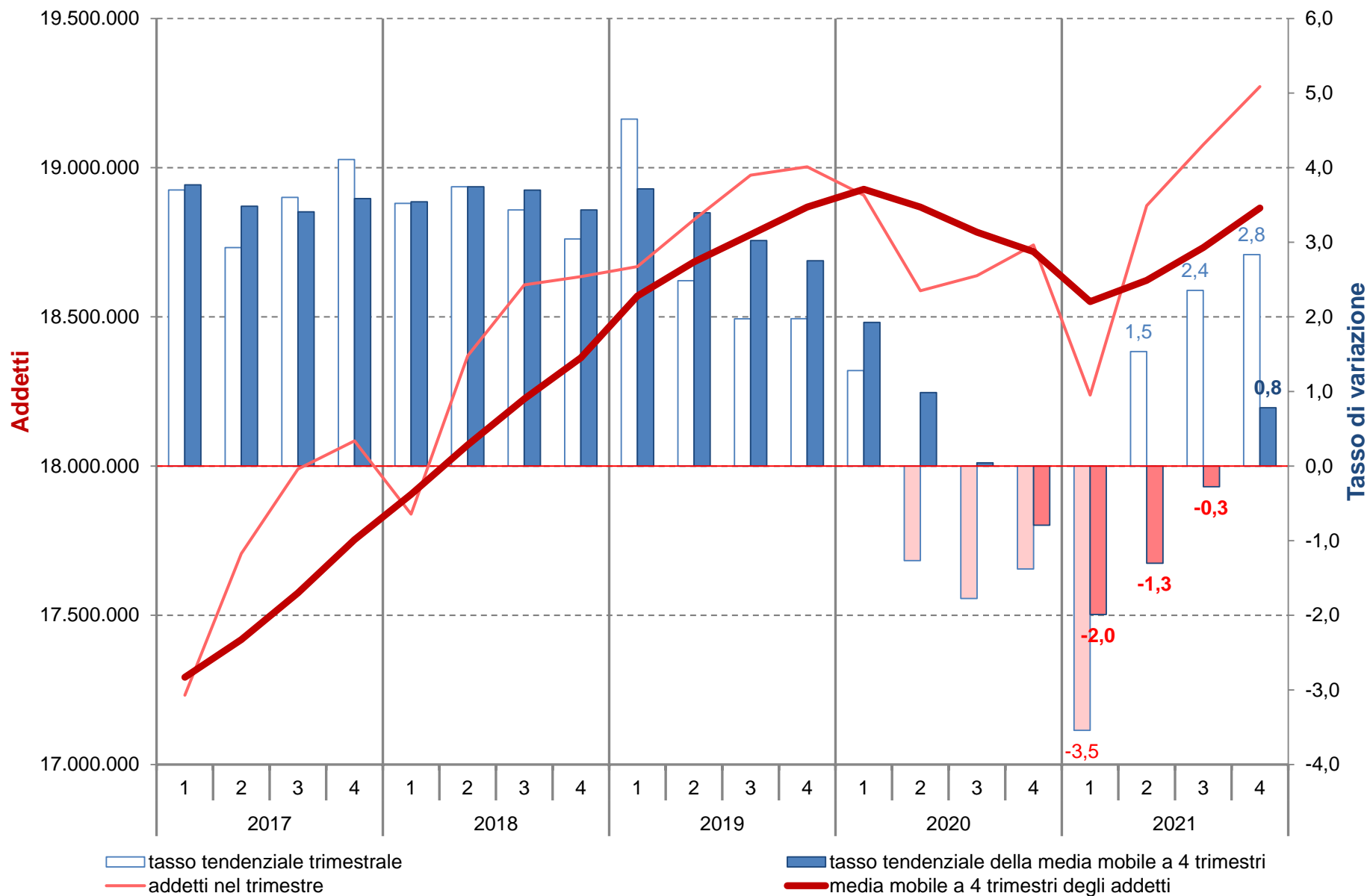

Elaborazioni Unioncamere Emilia-Romagna su dati InfoCamere Inps

Addetti totali delle localizzazioni di impresa in Piemonte

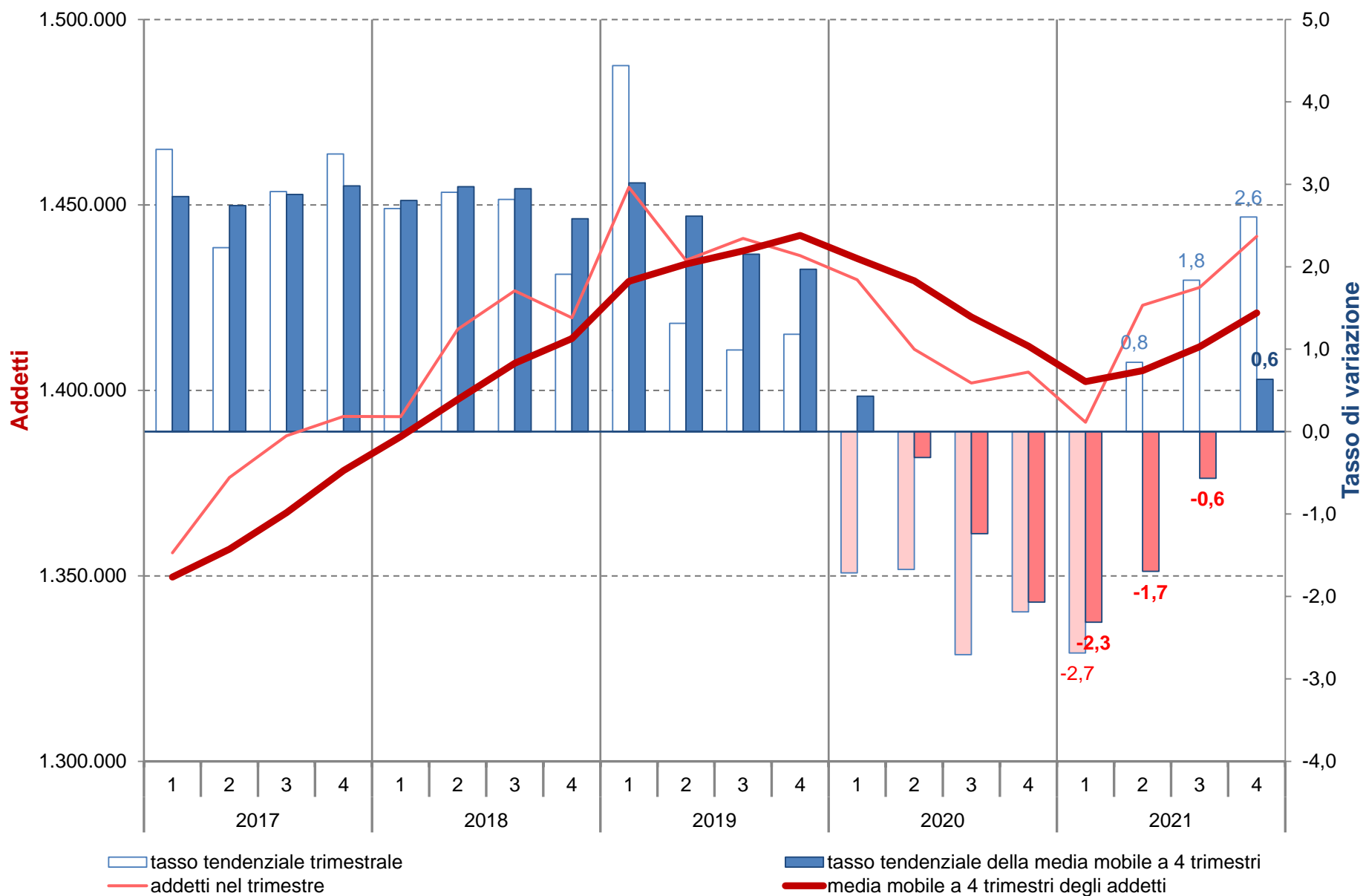

Elaborazioni Unioncamere Emilia-Romagna su dati InfoCamere Inps

Addetti totali delle localizzazioni di impresa in Lombardia

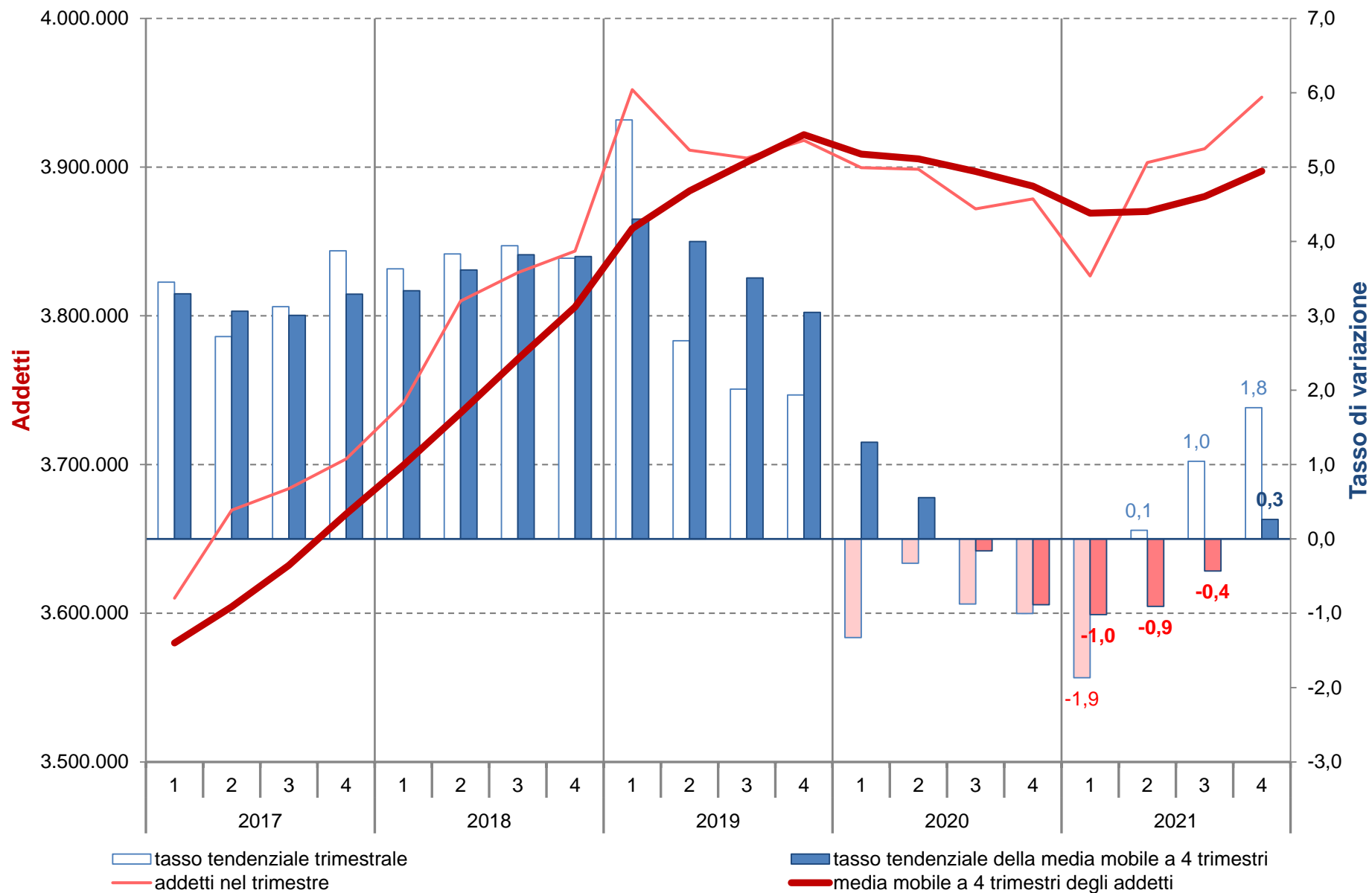

Elaborazioni Unioncamere Emilia-Romagna su dati InfoCamere Inps

Addetti totali delle localizzazioni di impresa in Veneto

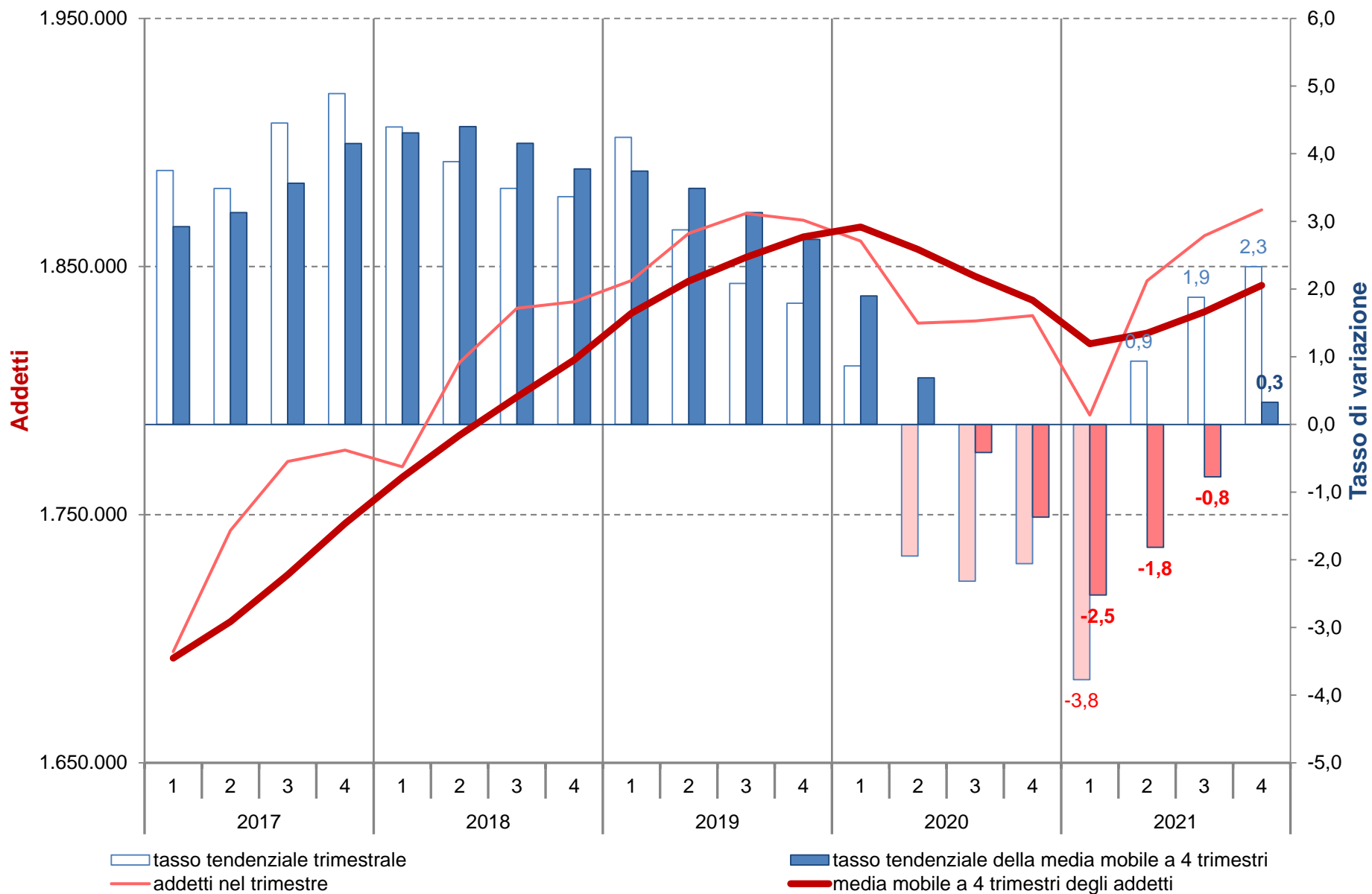

Elaborazioni Unioncamere Emilia-Romagna su dati InfoCamere Inps

Serie storica della media mobile degli addetti totali, dipendenti e indipendenti delle localizzazioni(1) : stock, quote(2), flussi e tassi di variazione percentuali tendenziali(3).

Valori riferiti alla media mobile a 4 trimestri.

Periodo	Totale			Dipendenti				Indipendenti			
	Stock	Flusso		Stock		Flusso		Stock		Flusso	
		Unità	Unità	Tasso (3)	Unità	Quota (2)	Unità	Tasso (3)	Unità	Quota (2)	Unità
2016	1.573.654	43.464	2,8	1.228.920	78,1	49.769	4,2	344.734	21,9	-6.305	-1,8
1 tri 2017	1.588.526	50.271	3,3	1.244.946	78,4	56.594	4,8	343.580	21,6	-6.323	-1,8
2 tri 2017	1.602.283	53.067	3,4	1.259.867	78,6	58.829	4,9	342.416	21,4	-5.761	-1,7
3 tri 2017	1.618.137	56.335	3,6	1.276.763	78,9	60.750	5,0	341.374	21,1	-4.415	-1,3
2017	1.635.054	61.400	3,9	1.294.720	79,2	65.800	5,4	340.335	20,8	-4.400	-1,3
1 tri 2018	1.650.252	61.727	3,9	1.311.076	79,4	66.130	5,3	339.177	20,6	-4.403	-1,3
2 tri 2018	1.664.309	62.026	3,9	1.326.379	79,7	66.512	5,3	337.930	20,3	-4.487	-1,3
3 tri 2018	1.677.930	59.793	3,7	1.339.019	79,8	62.256	4,9	338.911	20,2	-2.463	-0,7
2018	1.691.577	56.522	3,5	1.351.670	79,9	56.950	4,4	339.907	20,1	-428	-0,1
1 tri 2019	1.707.341	57.089	3,5	1.366.161	80,0	55.085	4,2	341.180	20,0	2.004	0,6
2 tri 2019	1.717.265	52.956	3,2	1.375.220	80,1	48.841	3,7	342.045	19,9	4.115	1,2
3 tri 2019	1.724.729	46.799	2,8	1.384.125	80,3	45.106	3,4	340.605	19,7	1.694	0,5
2019	1.731.360	39.784	2,4	1.392.217	80,4	40.547	3,0	339.143	19,6	-764	-0,2
1 tri 2020	1.737.626	30.285	1,8	1.401.076	80,6	34.915	2,6	336.550	19,4	-4.630	-1,4
2 tri 2020	1.728.589	11.325	0,7	1.393.439	80,6	18.219	1,3	335.150	19,4	-6.894	-2,0
3 tri 2020	1.717.317	-7.413	-0,4	1.383.447	80,6	-677	-0,0	333.870	19,4	-6.735	-2,0
2020	1.707.878	-23.482	-1,4	1.374.895	80,5	-17.322	-1,2	332.983	19,5	-6.161	-1,8
1 tri 2021	1.688.366	-49.260	-2,8	1.355.427	80,3	-45.649	-3,3	332.940	19,7	-3.611	-1,1
2 tri 2021	1.692.547	-36.043	-2,1	1.360.410	80,4	-33.029	-2,4	332.137	19,6	-3.013	-0,9
3 tri 2021	1.701.427	-15.890	-0,9	1.369.991	80,5	-13.457	-1,0	331.437	19,5	-2.433	-0,7
2021	1.711.841	3.963	0,2	1.381.091	80,7	6.195	0,5	330.750	19,3	-2.233	-0,7

(1) Media mobile a 4 trimestri. (2) Quota dei dipendenti e degli indipendenti. (3) Rispetto ai dodici mesi precedenti.

Elaborazioni Unioncamere Emilia-Romagna su dati InfoCamere Inps

Serie storica degli addetti totali, dipendenti e indipendenti delle localizzazioni(1) : stock, quote(2), flussi e tassi di variazione percentuali tendenziali(3).

Valori trimestrali.

Periodo	Totale			Dipendenti				Indipendenti			
	Stock	Flusso		Stock		Flusso		Stock		Flusso	
		Unità	Unità	Tasso (3)	Unità	Quota (2)	Unità	Tasso (3)	Unità	Quota (2)	Unità
4 tri 2016	1.591.253	47.407	3,1	1.251.928	78,7	51.626	4,3	339.325	21,3	-4.219	-1,2
1 tri 2017	1.583.422	59.486	3,9	1.242.234	78,5	64.105	5,4	341.188	21,5	-4.619	-1,3
2 tri 2017	1.638.484	55.030	3,5	1.294.940	79,0	59.683	4,8	343.544	21,0	-4.653	-1,3
3 tri 2017	1.659.390	63.417	4,0	1.317.950	79,4	67.585	5,4	341.440	20,6	-4.168	-1,2
4 tri 2017	1.658.921	67.668	4,3	1.323.754	79,8	71.826	5,7	335.167	20,2	-4.158	-1,2
1 tri 2018	1.644.214	60.792	3,8	1.307.659	79,5	65.425	5,3	336.555	20,5	-4.633	-1,4
2 tri 2018	1.694.709	56.225	3,4	1.356.152	80,0	61.212	4,7	338.557	20,0	-4.987	-1,5
3 tri 2018	1.713.877	54.487	3,3	1.368.511	79,8	50.561	3,8	345.366	20,2	3.926	1,1
4 tri 2018	1.713.506	54.585	3,3	1.374.356	80,2	50.602	3,8	339.150	19,8	3.983	1,2
1 tri 2019	1.707.272	63.058	3,8	1.365.624	80,0	57.965	4,4	341.648	20,0	5.093	1,5
2 tri 2019	1.734.403	39.694	2,3	1.392.389	80,3	36.237	2,7	342.014	19,7	3.457	1,0
3 tri 2019	1.743.736	29.859	1,7	1.404.129	80,5	35.618	2,6	339.607	19,5	-5.759	-1,7
4 tri 2019	1.740.029	26.523	1,5	1.406.725	80,8	32.369	2,4	333.304	19,2	-5.846	-1,7
1 tri 2020	1.732.336	25.064	1,5	1.401.060	80,9	35.436	2,6	331.276	19,1	-10.372	-3,0
2 tri 2020	1.698.255	-36.148	-2,1	1.361.841	80,2	-30.548	-2,2	336.414	19,8	-5.600	-1,6
3 tri 2020	1.698.647	-45.089	-2,6	1.364.163	80,3	-39.966	-2,8	334.484	19,7	-5.123	-1,5
4 tri 2020	1.702.274	-37.755	-2,2	1.372.517	80,6	-34.208	-2,4	329.757	19,4	-3.547	-1,1
1 tri 2021	1.654.288	-78.048	-4,5	1.323.185	80,0	-77.875	-5,6	331.103	20,0	-173	-0,1
2 tri 2021	1.714.977	16.722	1,0	1.381.773	80,6	19.932	1,5	333.204	19,4	-3.210	-1,0
3 tri 2021	1.734.170	35.523	2,1	1.402.487	80,9	38.324	2,8	331.683	19,1	-2.801	-0,8
4 tri 2021	1.743.928	41.654	2,4	1.416.917	81,2	44.400	3,2	327.011	18,8	-2.746	-0,8

(1) Valori trimestrali. (2) Quota dei dipendenti e degli indipendenti. (3) Rispetto ai dodici mesi precedenti.

Elaborazioni Unioncamere Emilia-Romagna su dati InfoCamere Inps

Addetti dipendenti delle localizzazioni di imprese dell'Emilia-Romagna

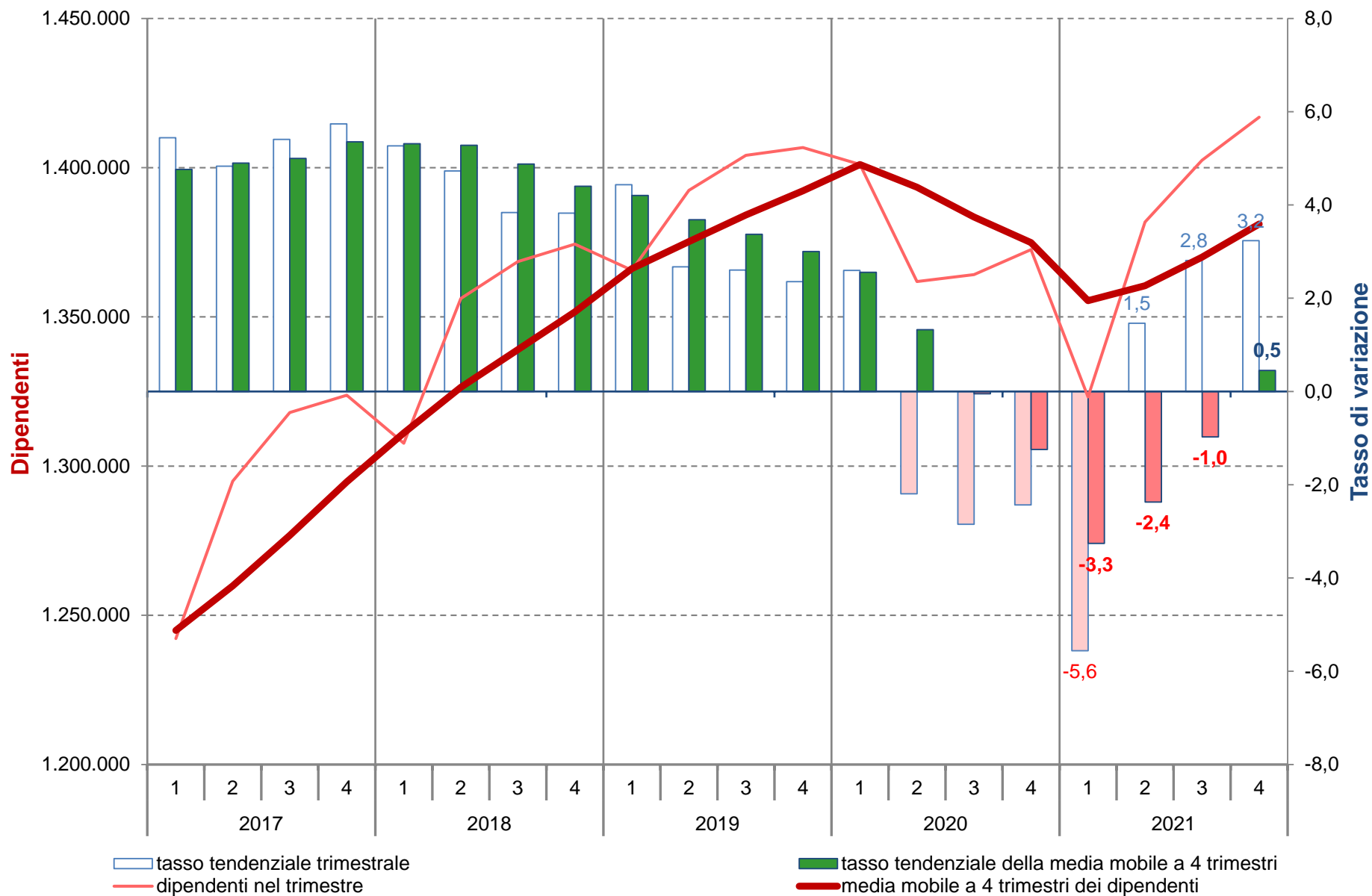

(1) Rispetto ai dodici mesi precedenti,

Elaborazioni Unioncamere Emilia-Romagna su dati InfoCamere Inps

Addetti indipendenti delle localizzazioni di imprese dell'Emilia-Romagna

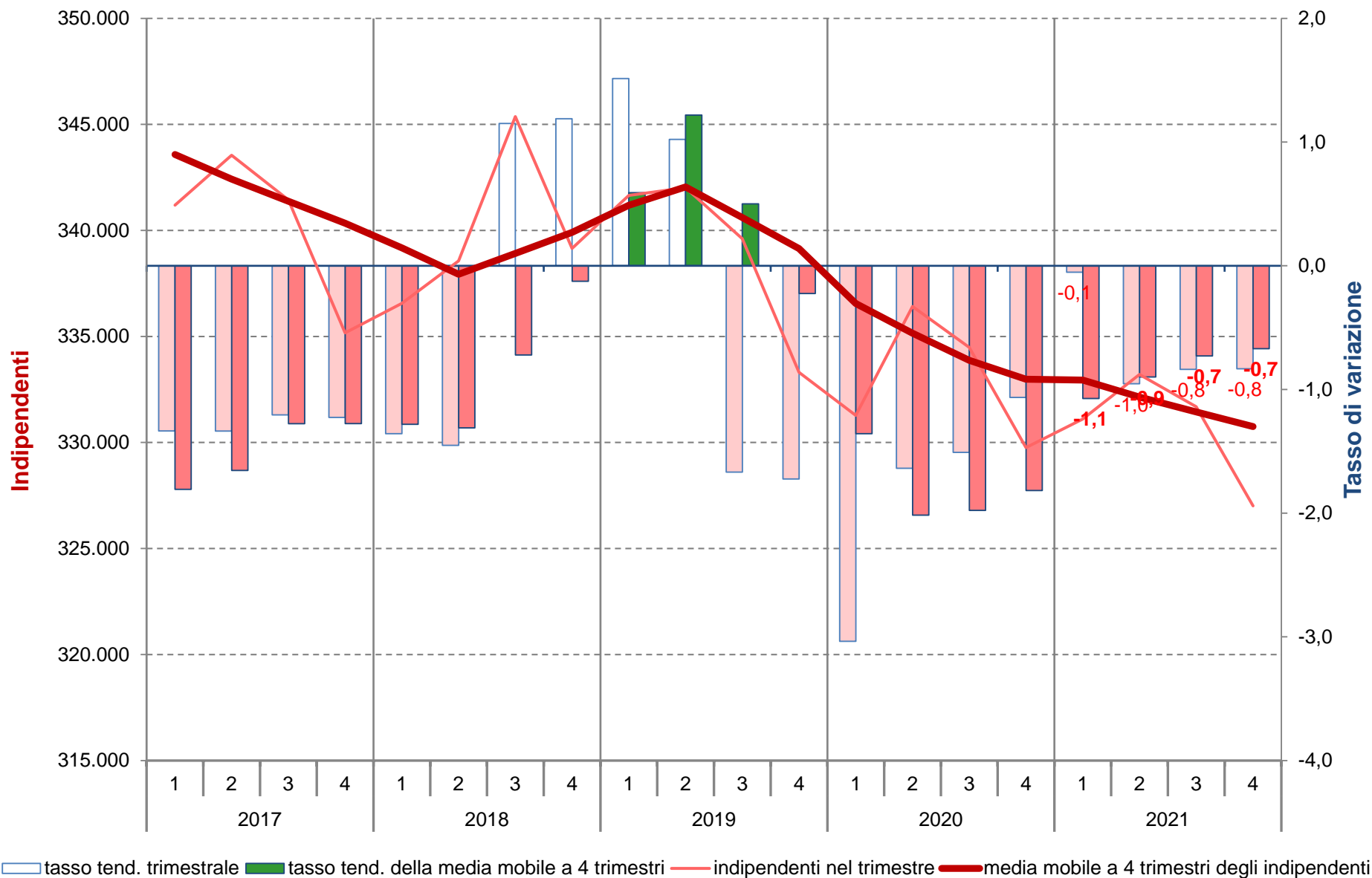

(1) Rispetto ai dodici mesi precedenti,

Elaborazioni Unioncamere Emilia-Romagna su dati InfoCamere Inps

Serie storica della differenza tendenziale(1) della media mobile degli addetti delle localizzazioni dipendenti e indipendenti.

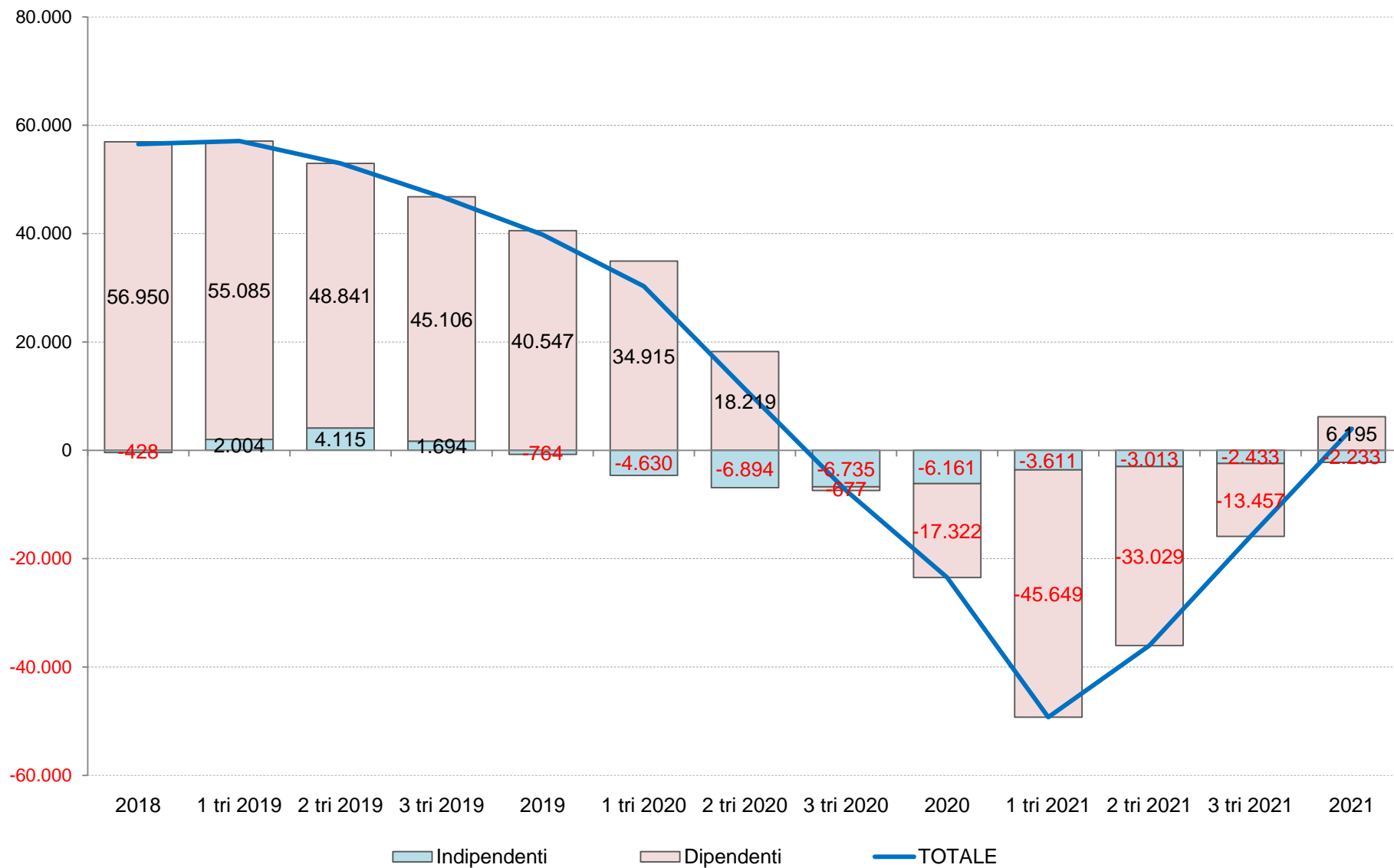

(1) Rispetto ai dodici mesi precedenti,

Elaborazioni Unioncamere Emilia-Romagna su dati InfoCamere Inps

Serie storica della differenza tendenziale(1) degli addetti delle localizzazioni dipendenti e indipendenti.

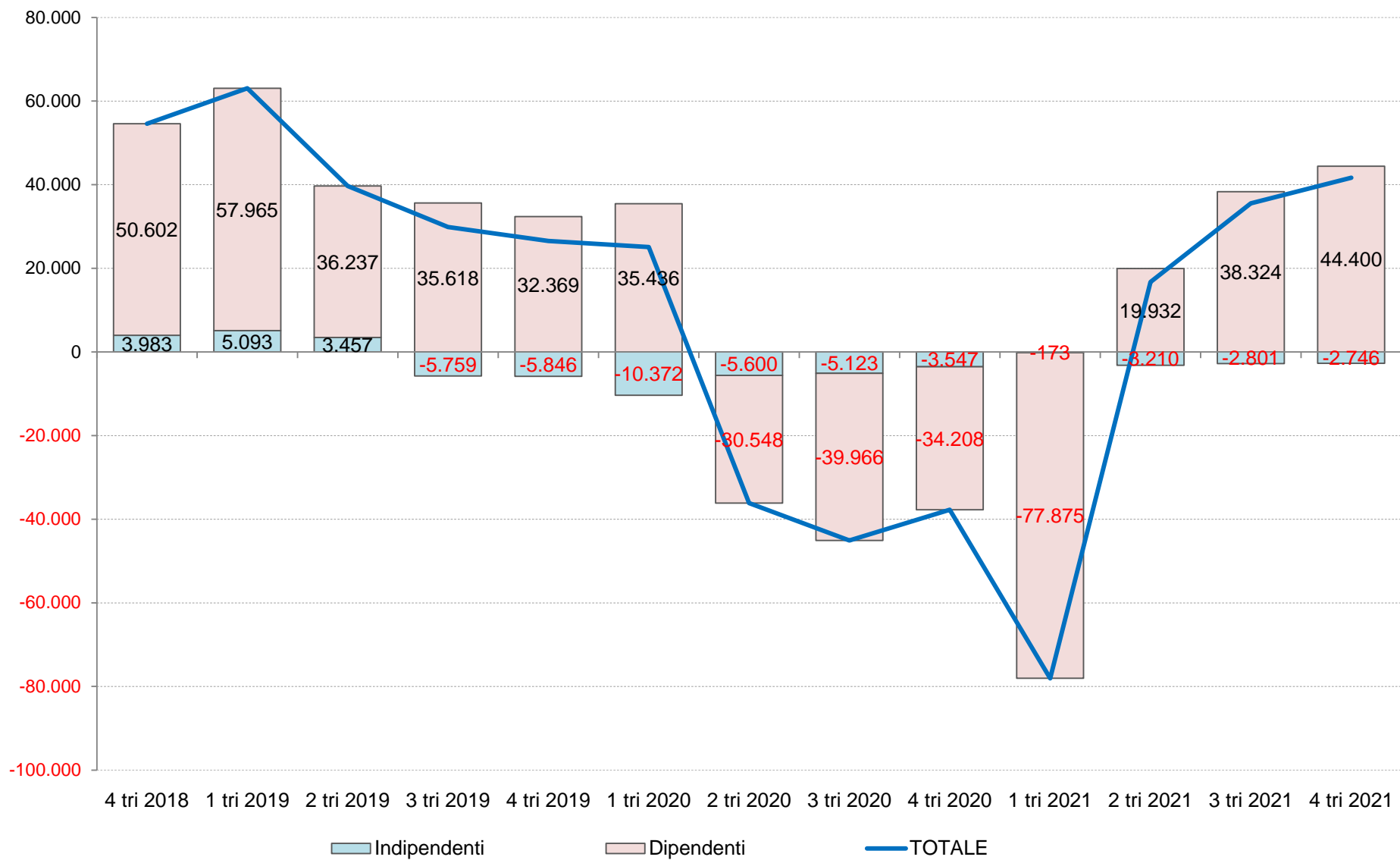

(1) Rispetto ai dodici mesi precedenti,

Elaborazioni Unioncamere Emilia-Romagna su dati InfoCamere Inps

Serie storica della quota(1) degli addetti alle localizzazioni dipendenti e indipendenti

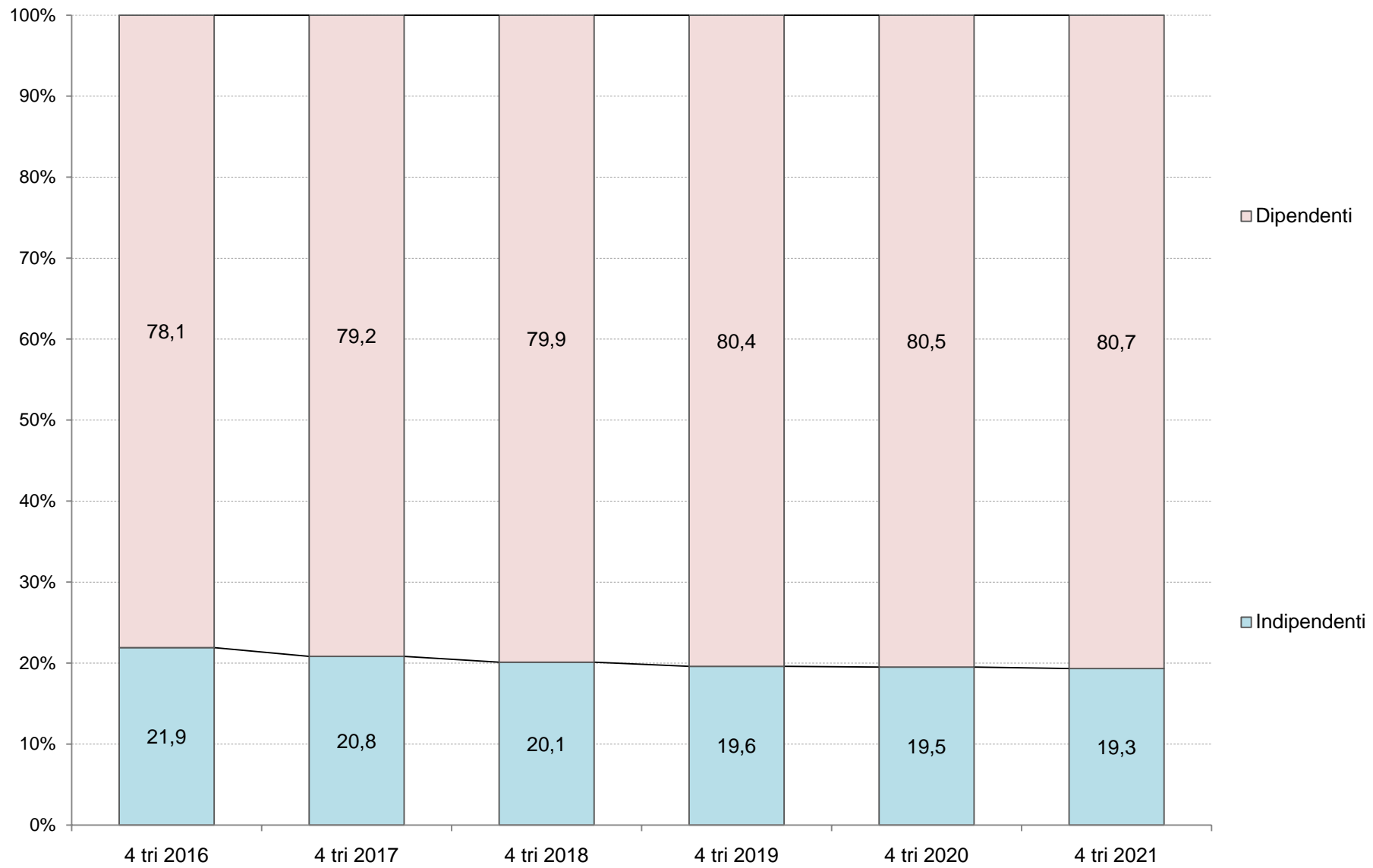

(1) Valori riferiti alla media mobile a 4 trimestri.

Elaborazioni Unioncamere Emilia-Romagna su dati InfoCamere Inps

Serie storica della media mobile degli addetti delle localizzazioni(1) per macro-settori: stock, quote(2), flussi e tassi di variazione percentuali tendenziali(3)
Valori riferiti alla media mobile a 4 trimestri.

Periodo	Totale			Agricoltura				Industria				Costruzioni				Commercio				Altri Servizi			
	Stock		Flusso	Stock		Flusso		Stock		Flusso		Stock		Flusso		Stock		Flusso		Stock		Flusso	
	Unità	Unità	Tasso (3)	Unità	Quota (2)	Unità	Tasso (3)	Unità	Quota (2)	Unità	Tasso (3)	Unità	Quota (2)	Unità	Tasso (3)	Unità	Quota (2)	Unità	Tasso (3)	Unità	Quota (2)	Unità	Tasso (3)
2016	1.573.654	43.464	2,8	74.525	4,7	1.250	1,7	470.627	29,9	9.191	2,0	130.018	8,3	-1.303	-1,0	276.916	17,6	8.800	3,3	621.569	39,5	25.527	4,3
1 tri 2017	1.588.526	50.271	3,3	75.001	4,7	1.239	1,7	474.560	29,9	11.560	2,5	129.923	8,2	-1.209	-0,9	277.859	17,5	8.698	3,2	631.183	39,7	29.983	5,0
2 tri 2017	1.602.283	53.067	3,4	74.459	4,6	331	0,4	477.724	29,8	12.446	2,7	129.801	8,1	-917	-0,7	279.488	17,4	9.562	3,5	640.812	40,0	31.645	5,2
3 tri 2017	1.618.137	56.335	3,6	75.124	4,6	707	1,0	479.622	29,6	11.754	2,5	129.634	8,0	-662	-0,5	281.343	17,4	7.980	2,9	652.414	40,3	36.557	5,9
2017	1.635.054	61.400	3,9	75.836	4,6	1.312	1,8	480.972	29,4	10.346	2,2	129.551	7,9	-467	-0,4	283.289	17,3	6.373	2,3	665.406	40,7	43.837	7,1
1 tri 2018	1.650.252	61.727	3,9	75.862	4,6	861	1,1	482.983	29,3	8.423	1,8	129.859	7,9	-65	-0,0	284.861	17,3	7.002	2,5	676.688	41,0	45.505	7,2
2 tri 2018	1.664.309	62.026	3,9	77.059	4,6	2.601	3,5	485.194	29,2	7.470	1,6	130.180	7,8	379	0,3	285.993	17,2	6.505	2,3	685.883	41,2	45.070	7,0
3 tri 2018	1.677.930	59.793	3,7	77.353	4,6	2.229	3,0	487.628	29,1	8.006	1,7	130.572	7,8	938	0,7	287.706	17,1	6.363	2,3	694.672	41,4	42.257	6,5
2018	1.691.577	56.522	3,5	77.644	4,6	1.808	2,4	491.182	29,0	10.210	2,1	130.969	7,7	1.418	1,1	289.136	17,1	5.847	2,1	702.646	41,5	37.240	5,6
1 tri 2019	1.707.341	57.089	3,5	78.613	4,6	2.751	3,6	495.642	29,0	12.659	2,6	131.709	7,7	1.850	1,4	291.297	17,1	6.436	2,3	710.081	41,6	33.393	4,9
2 tri 2019	1.717.265	52.956	3,2	79.133	4,6	2.074	2,7	497.858	29,0	12.664	2,6	132.298	7,7	2.118	1,6	292.273	17,0	6.280	2,2	715.703	41,7	29.821	4,3
3 tri 2019	1.724.729	46.799	2,8	79.449	4,6	2.095	2,7	499.604	29,0	11.976	2,5	132.890	7,7	2.319	1,8	292.604	17,0	4.898	1,7	720.183	41,8	25.511	3,7
2019	1.731.360	39.784	2,4	79.653	4,6	2.009	2,6	500.078	28,9	8.896	1,8	135.435	7,8	4.467	3,4	292.908	16,9	3.772	1,3	723.287	41,8	20.641	2,9
1 tri 2020	1.737.626	30.285	1,8	81.254	4,7	2.641	3,4	497.991	28,7	2.349	0,5	137.203	7,9	5.494	4,2	292.171	16,8	874	0,3	729.009	42,0	18.927	2,7
2 tri 2020	1.728.589	11.325	0,7	80.897	4,7	1.765	2,2	497.865	28,8	7	0,0	137.329	7,9	5.031	3,8	290.560	16,8	-1.713	-0,6	721.938	41,8	6.235	0,9
3 tri 2020	1.717.317	-7.413	-0,4	79.649	4,6	200	0,3	496.219	28,9	-3.386	-0,7	137.444	8,0	4.554	3,4	288.769	16,8	-3.835	-1,3	715.237	41,6	-4.946	-0,7
2020	1.707.878	-23.482	-1,4	79.451	4,7	-202	-0,3	495.571	29,0	-4.508	-0,9	136.013	8,0	577	0,4	286.917	16,8	-5.991	-2,0	709.927	41,6	-13.359	-1,8
1 tri 2021	1.688.366	-49.260	-2,8	78.165	4,6	-3.089	-3,8	493.072	29,2	-4.919	-1,0	134.494	8,0	-2.709	-2,0	284.601	16,9	-7.570	-2,6	698.035	41,3	-30.974	-4,2
2 tri 2021	1.692.547	-36.043	-2,1	79.105	4,7	-1.792	-2,2	491.348	29,0	-6.518	-1,3	135.436	8,0	-1.893	-1,4	283.950	16,8	-6.610	-2,3	702.708	41,5	-19.230	-2,7
3 tri 2021	1.701.427	-15.890	-0,9	79.797	4,7	148	0,2	491.226	28,9	-4.993	-1,0	136.537	8,0	-907	-0,7	283.376	16,7	-5.393	-1,9	710.492	41,8	-4.745	-0,7
2021	1.711.841	3.963	0,2	80.386	4,7	936	1,2	491.321	28,7	-4.249	-0,9	137.620	8,0	1.608	1,2	282.730	16,5	-4.188	-1,5	719.784	42,0	9.857	1,4

(1) Media mobile a 4 trimestri. (2) Composizione per macro-settori del totale degli addetti. (3) Rispetto ai dodici mesi precedenti.

Elaborazioni Unioncamere Emilia-Romagna su dati InfoCamere Inps

Serie storica degli addetti delle localizzazioni di impresa(1) per macro-settori: stock, quote(2), flussi e tassi di variazione percentuali tendenziali(3).

Valori trimestrali

Periodo	Totale			Agricoltura				Industria				Costruzioni				Commercio				Altri Servizi			
	Stock		Flusso	Stock		Flusso		Stock		Flusso		Stock		Flusso		Stock		Flusso		Stock		Flusso	
	Unità	Unità	Tasso (3)	Unità	Quota (2)	Unità	Tasso (3)	Unità	Quota (2)	Unità	Tasso (3)	Unità	Quota (2)	Unità	Tasso (3)	Unità	Quota (2)	Unità	Tasso (3)	Unità	Quota (2)	Unità	Tasso (3)
4 tri 2016	1.591.253	47.407	3,1	76.894	4,8	431	0,6	475.179	29,9	11.033	2,4	129.931	8,2	-1.114	-0,9	277.684	17,5	14.211	5,4	631.565	39,7	22.846	3,8
1 tri 2017	1.583.422	59.486	3,9	71.243	4,5	1.904	2,7	478.540	30,2	15.732	3,4	128.350	8,1	-379	-0,3	277.689	17,5	3.772	1,4	627.600	39,6	38.457	6,5
2 tri 2017	1.638.484	55.030	3,5	71.723	4,4	-2.169	-2,9	481.984	29,4	12.657	2,7	130.131	7,9	-490	-0,4	284.645	17,4	6.516	2,3	670.001	40,9	38.516	6,1
3 tri 2017	1.659.390	63.417	4,0	80.637	4,9	2.663	3,4	482.785	29,1	7.593	1,6	130.125	7,8	-666	-0,5	285.352	17,2	7.419	2,7	680.491	41,0	46.408	7,3
4 tri 2017	1.658.921	67.668	4,3	79.742	4,8	2.848	3,7	480.579	29,0	5.400	1,1	129.598	7,8	-333	-0,3	285.470	17,2	7.786	2,8	683.532	41,2	51.967	8,2
1 tri 2018	1.644.214	60.792	3,8	71.345	4,3	102	0,1	486.583	29,6	8.043	1,7	129.581	7,9	1.231	1,0	283.977	17,3	6.288	2,3	672.728	40,9	45.128	7,2
2 tri 2018	1.694.709	56.225	3,4	76.513	4,5	4.790	6,7	490.828	29,0	8.844	1,8	131.416	7,8	1.285	1,0	289.173	17,1	4.528	1,6	706.779	41,7	36.778	5,5
3 tri 2018	1.713.877	54.487	3,3	81.813	4,8	1.176	1,5	492.522	28,7	9.737	2,0	131.692	7,7	1.567	1,2	292.203	17,0	6.851	2,4	715.647	41,8	35.156	5,2
4 tri 2018	1.713.506	54.585	3,3	80.905	4,7	1.163	1,5	494.796	28,9	14.217	3,0	131.185	7,7	1.587	1,2	291.190	17,0	5.720	2,0	715.430	41,8	31.898	4,7
1 tri 2019	1.707.272	63.058	3,8	75.220	4,4	3.875	5,4	504.420	29,5	17.837	3,7	132.541	7,8	2.960	2,3	292.622	17,1	8.645	3,0	702.469	41,1	29.741	4,4
2 tri 2019	1.734.403	39.694	2,3	78.593	4,5	2.080	2,7	499.694	28,8	8.866	1,8	133.774	7,7	2.358	1,8	293.076	16,9	3.903	1,3	729.266	42,0	22.487	3,2
3 tri 2019	1.743.736	29.859	1,7	83.076	4,8	1.263	1,5	499.506	28,6	6.984	1,4	134.061	7,7	2.369	1,8	293.527	16,8	1.324	0,5	733.566	42,1	17.919	2,5
4 tri 2019	1.740.029	26.523	1,5	81.721	4,7	816	1,0	496.693	28,5	1.897	0,4	141.365	8,1	10.180	7,8	292.405	16,8	1.215	0,4	727.845	41,8	12.415	1,7
1 tri 2020	1.732.336	25.064	1,5	81.624	4,7	6.404	8,5	496.070	28,6	-8.350	-1,7	139.610	8,1	7.069	5,3	289.675	16,7	-2.947	-1,0	725.357	41,9	22.888	3,3
2 tri 2020	1.698.255	-36.148	-2,1	77.168	4,5	-1.425	-1,8	499.191	29,4	-503	-0,1	134.280	7,9	506	0,4	286.632	16,9	-6.444	-2,2	700.984	41,3	-28.282	-3,9
3 tri 2020	1.698.647	-45.089	-2,6	78.082	4,6	-4.994	-6,0	492.920	29,0	-6.586	-1,3	134.520	7,9	459	0,3	286.363	16,9	-7.164	-2,4	706.762	41,6	-26.804	-3,7
4 tri 2020	1.702.274	-37.755	-2,2	80.929	4,8	-792	-1,0	494.101	29,0	-2.592	-0,5	135.640	8,0	-5.725	-4,0	284.998	16,7	-7.407	-2,5	706.606	41,5	-21.239	-2,9
1 tri 2021	1.654.288	-78.048	-4,5	76.480	4,6	-5.144	-6,3	486.076	29,4	-9.994	-2,0	133.536	8,1	-6.074	-4,4	280.410	17,0	-9.265	-3,2	677.786	41,0	-47.571	-6,6
2 tri 2021	1.714.977	16.722	1,0	80.929	4,7	3.761	4,9	492.293	28,7	-6.898	-1,4	138.049	8,0	3.769	2,8	284.028	16,6	-2.604	-0,9	719.678	42,0	18.694	2,7
3 tri 2021	1.734.170	35.523	2,1	80.850	4,7	2.768	3,5	492.433	28,4	-487	-0,1	138.922	8,0	4.402	3,3	284.066	16,4	-2.297	-0,8	737.899	42,6	31.137	4,4
4 tri 2021	1.743.928	41.654	2,4	83.286	4,8	2.357	2,9	494.483	28,4	382	0,1	139.973	8,0	4.333	3,2	282.414	16,2	-2.584	-0,9	743.772	42,6	37.166	5,3

(1) Valori riferiti al singolo trimestre. (2) Composizione per macro-settori del totale degli addetti. (3) Rispetto ai dodici mesi precedenti.

Elaborazioni Unioncamere Emilia-Romagna su dati InfoCamere Inps

Addetti totali delle localizzazioni di imprese dell'agricoltura in Emilia-Romagna

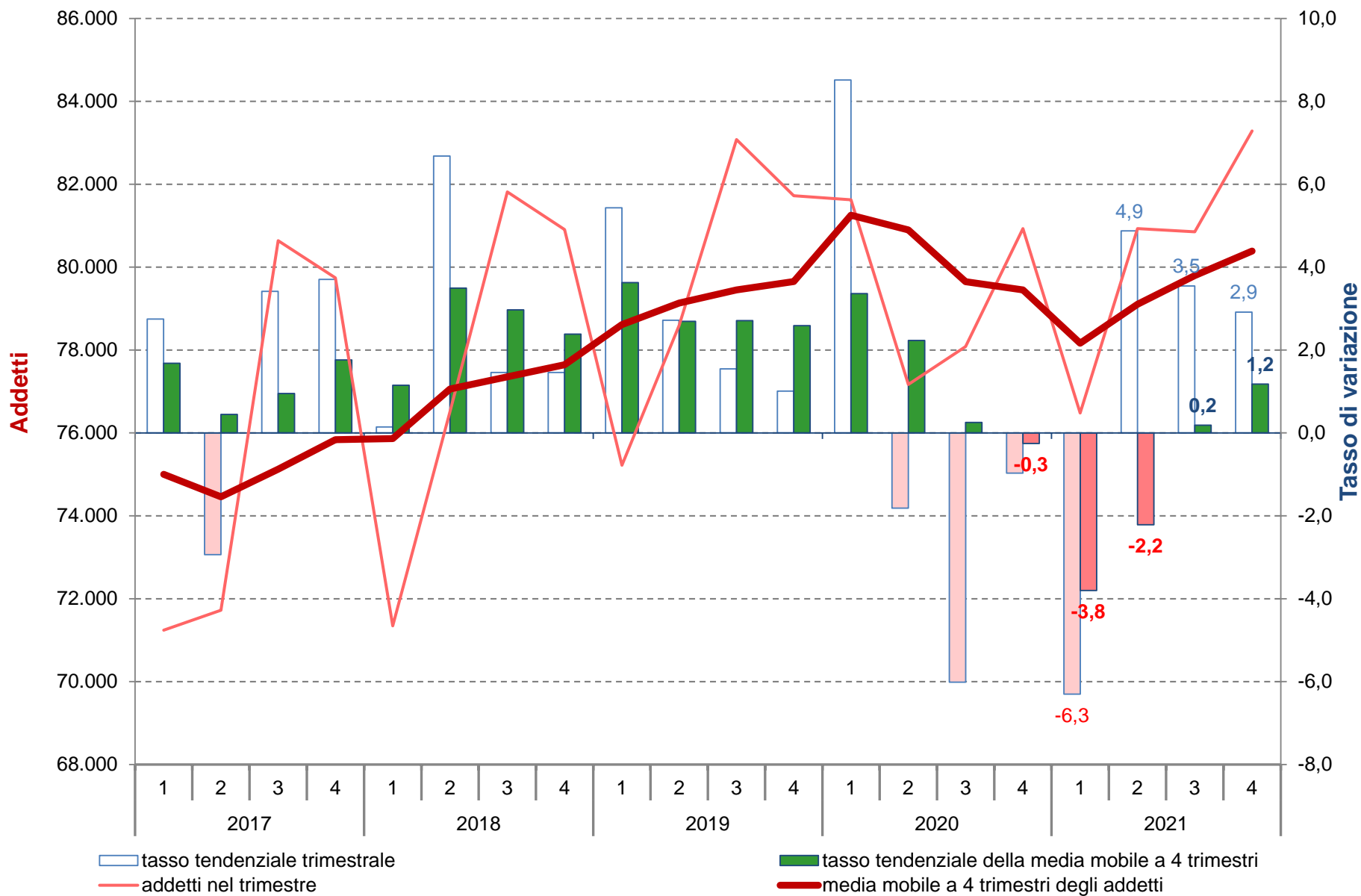

Elaborazioni Unioncamere Emilia-Romagna su dati InfoCamere Inps

Addetti totali delle localizzazioni di imprese dell'industria in Emilia-Romagna

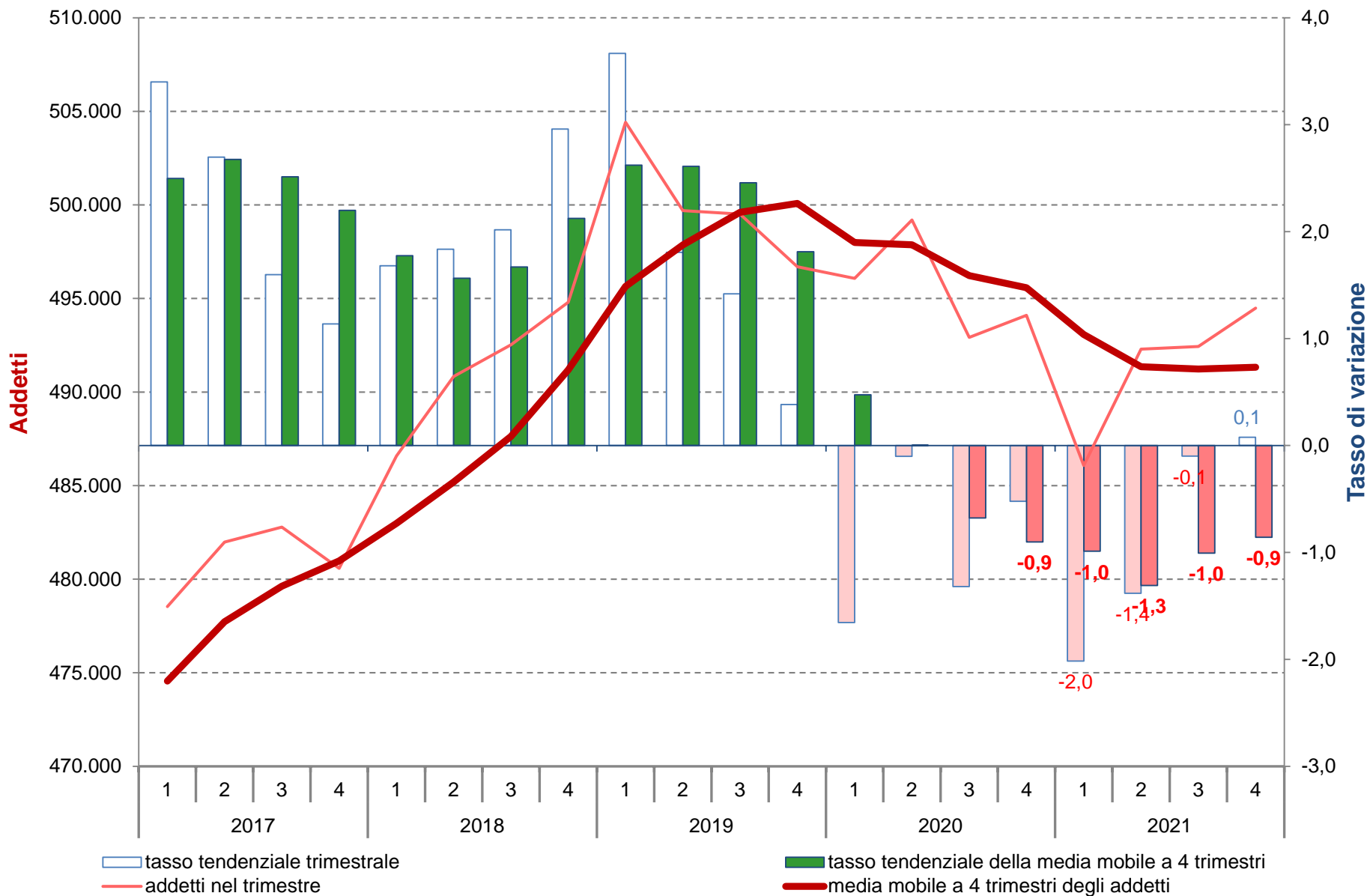

Elaborazioni Unioncamere Emilia-Romagna su dati InfoCamere Inps

Addetti totali delle localizzazioni di imprese delle costruzioni in Emilia-Romagna

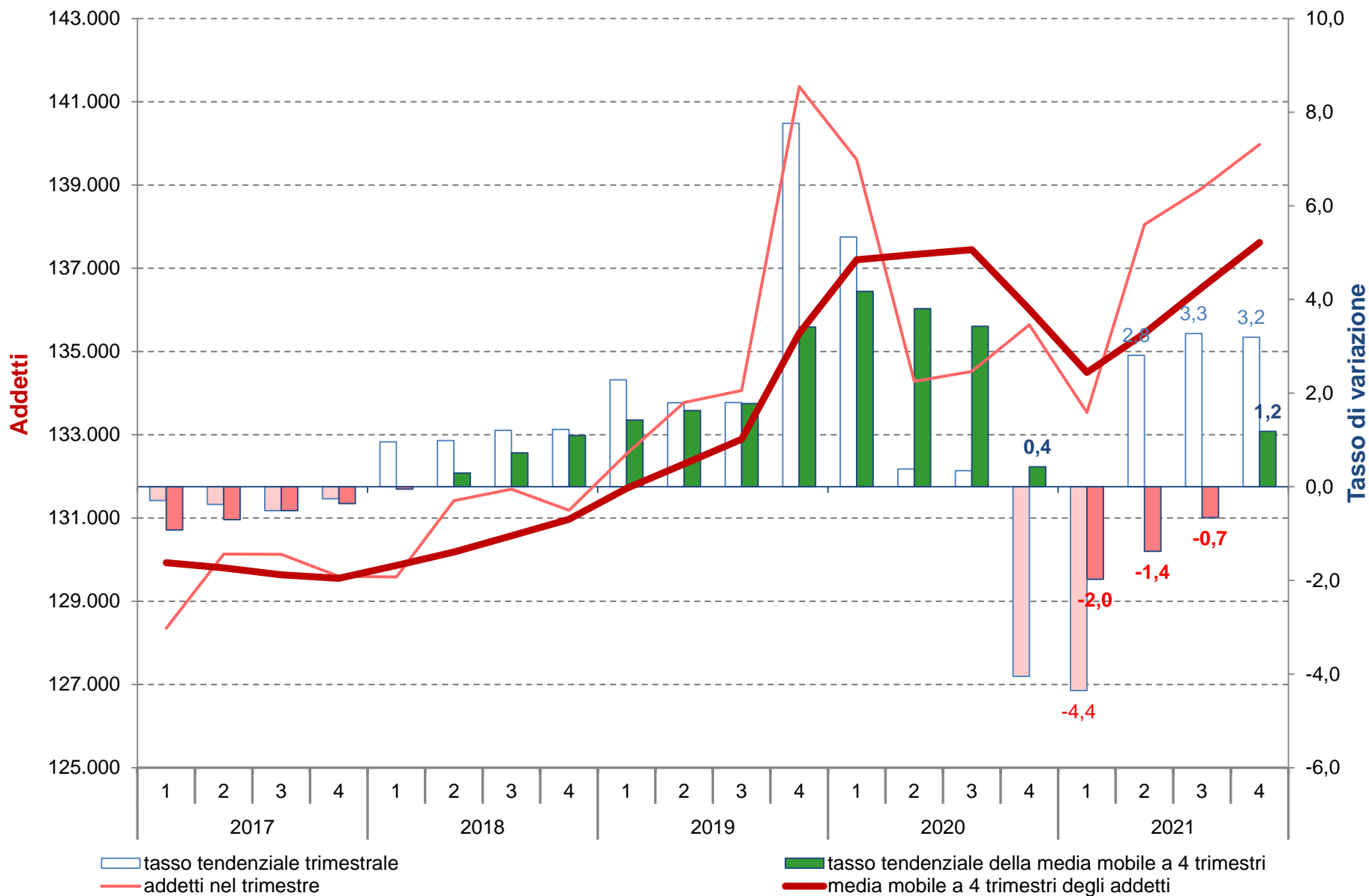

Elaborazioni Unioncamere Emilia-Romagna su dati InfoCamere Inps

Addetti totali delle localizzazioni di imprese del commercio in Emilia-Romagna

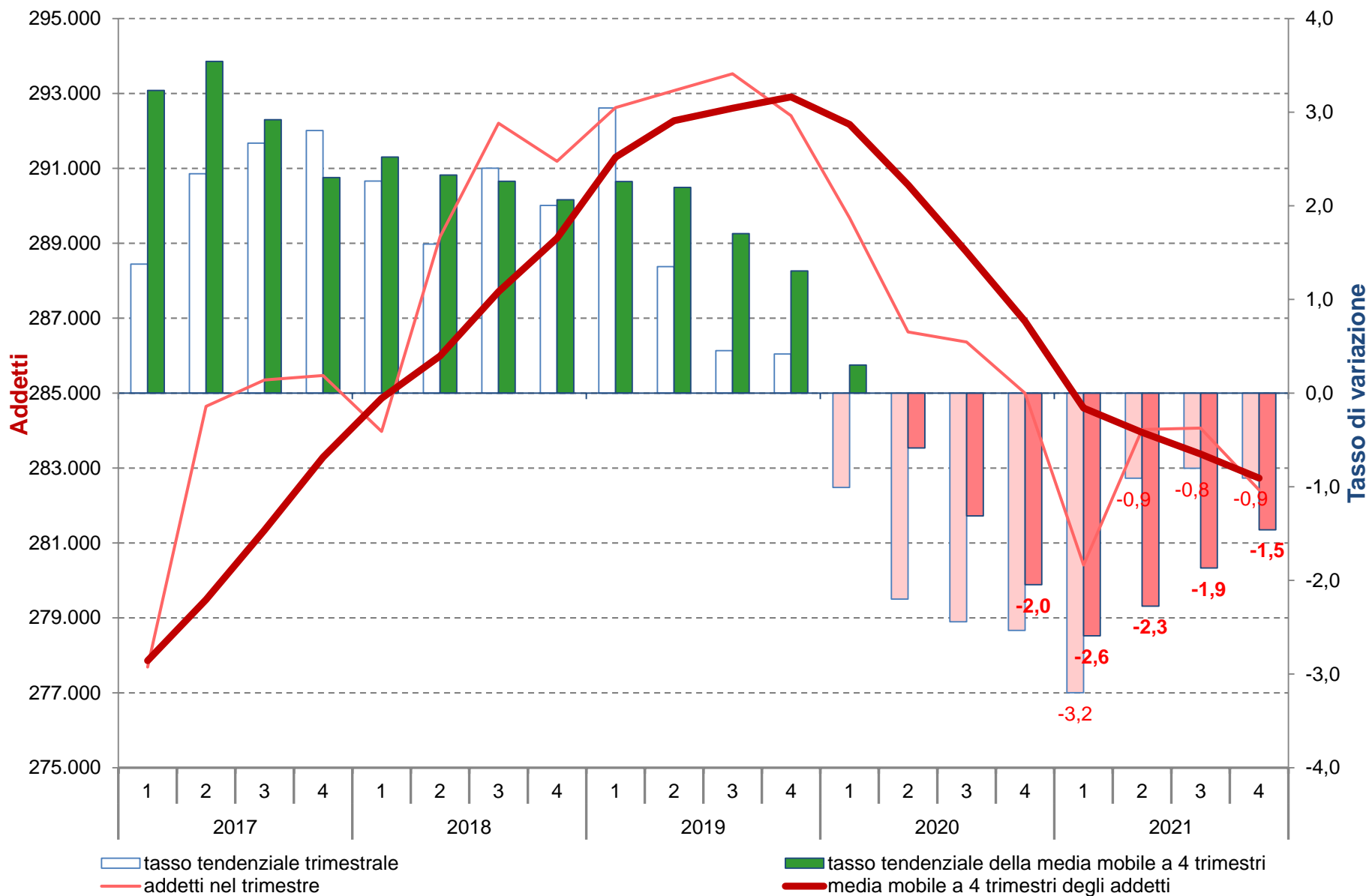

Elaborazioni Unioncamere Emilia-Romagna su dati InfoCamere Inps

Addetti totali delle localizzazioni di imprese dei servizi con esclusione del commercio in Emilia-Romagna

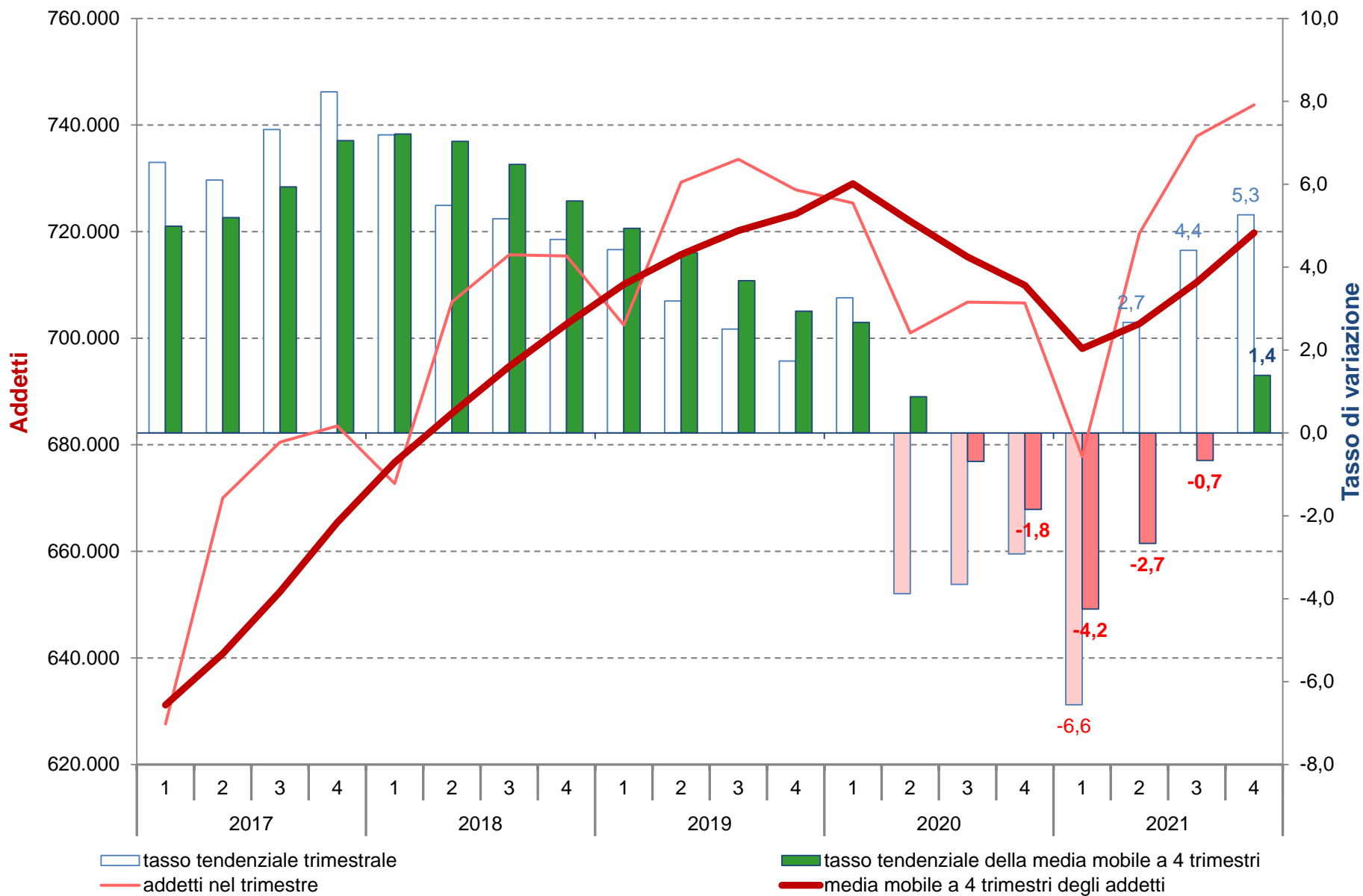

Elaborazioni Unioncamere Emilia-Romagna su dati InfoCamere Inps

Addetti totali delle localizzazioni di imprese del complesso dei servizi in Emilia-Romagna

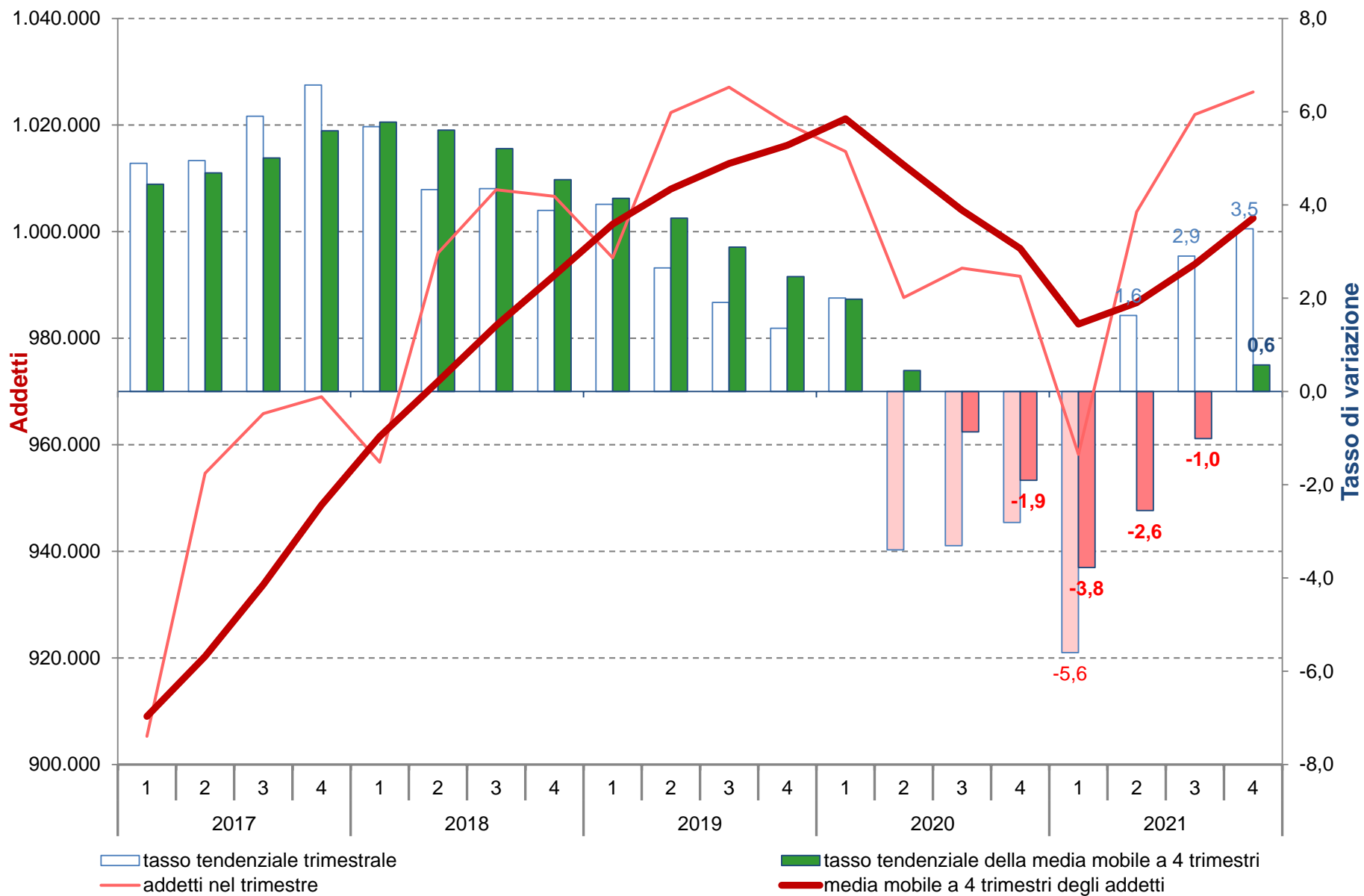

Elaborazioni Unioncamere Emilia-Romagna su dati InfoCamere Inps

Serie storica della differenza tendenziale(1) della media mobile degli addetti delle localizzazioni per macro settore di attività economica.

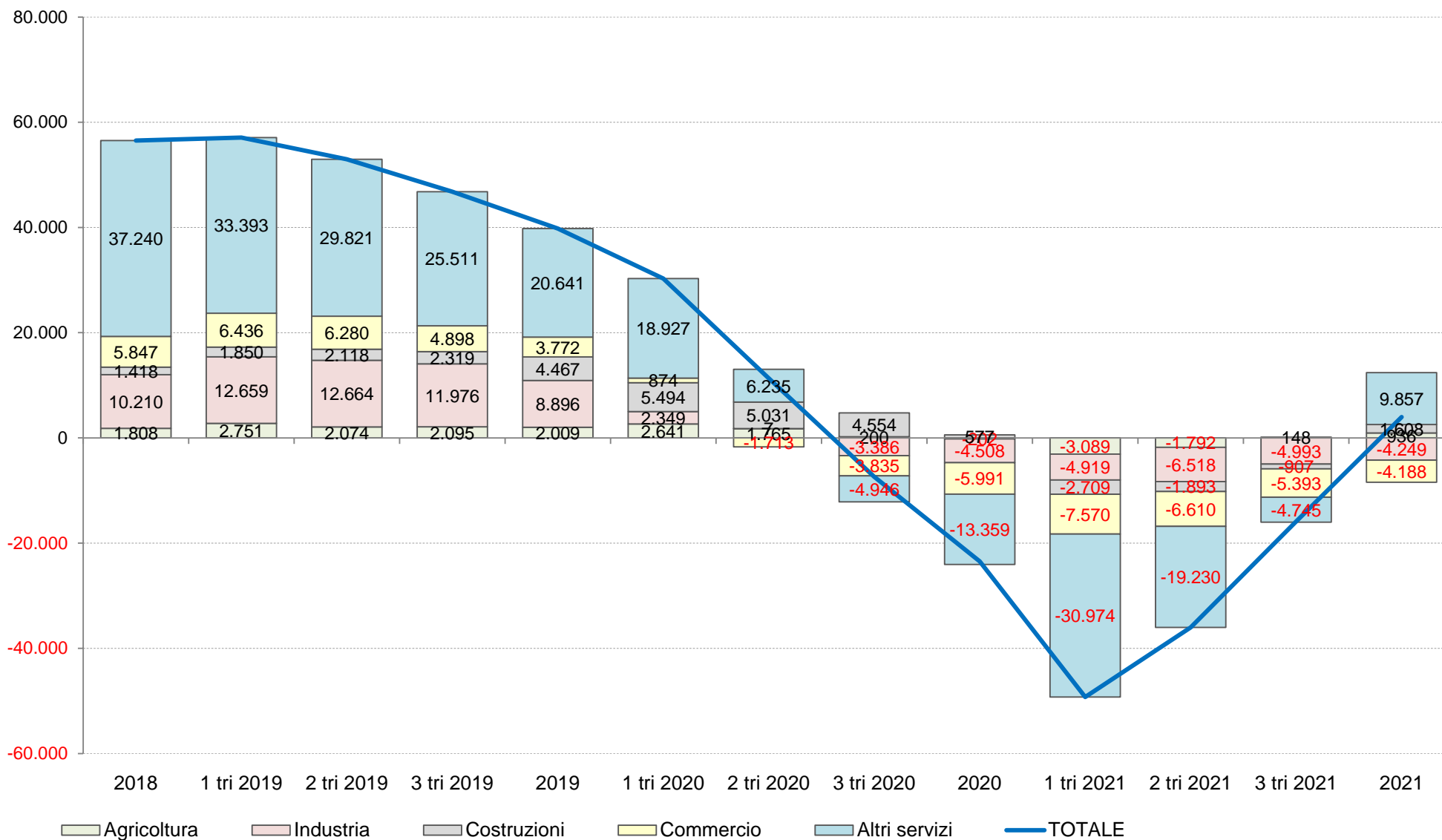

(1) Rispetto ai dodici mesi precedenti.

Elaborazioni Unioncamere Emilia-Romagna su dati InfoCamere Inps

Serie storica della differenza tendenziale(1) degli addetti delle localizzazioni per macro settore di attività economica.

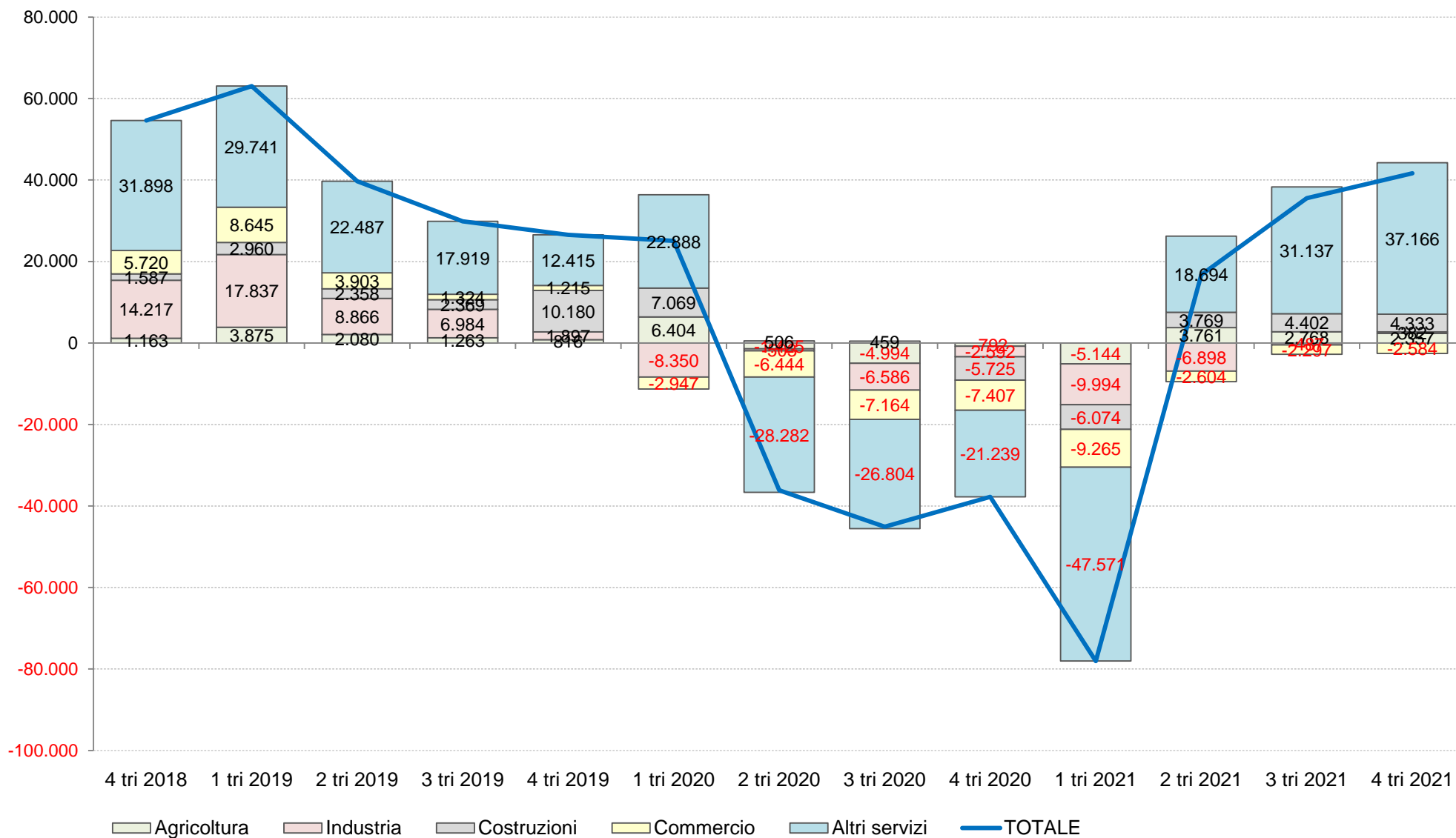

(1) Rispetto ai dodici mesi precedenti.

Serie storica della quota(1) degli addetti delle localizzazioni per macro settore di attività economica.

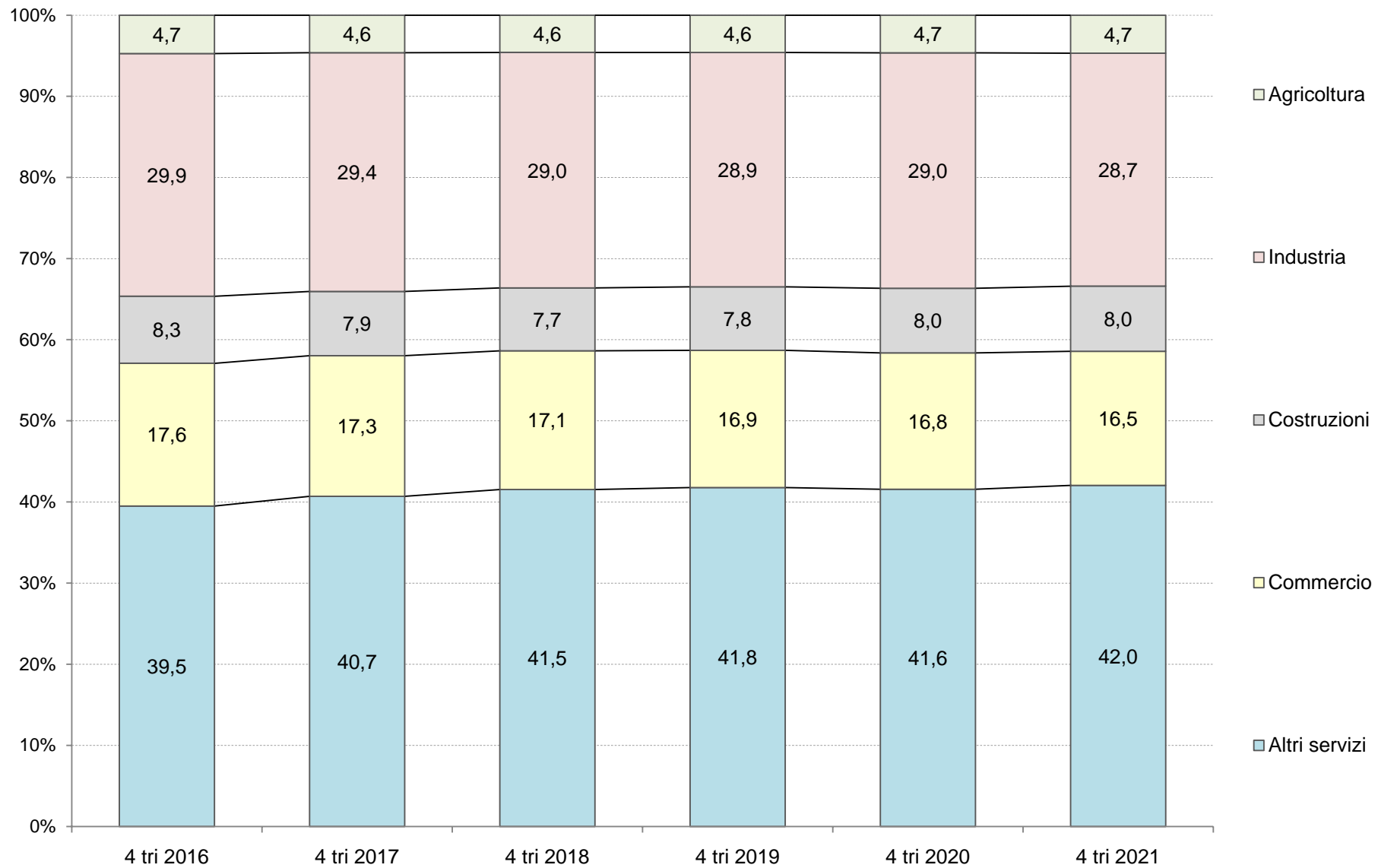

(1) Valori riferiti alla media mobile a 4 trimestri.

Elaborazioni Unioncamere Emilia-Romagna su dati InfoCamere Inps

Serie storica della media mobile degli addetti totali, dipendenti e indipendenti delle localizzazioni(1) in agricoltura: stock, quote(2), flussi e tassi di variazione percentuali tendenziali(3).

Valori riferiti alla media mobile a 4 trimestri.

Periodo	Totale			Dipendenti				Indipendenti			
	Stock Unità	Flusso		Stock		Flusso		Stock		Flusso	
		Unità	Unità	Tasso (3)	Unità	Quota (2)	Unità	Tasso (3)	Unità	Quota (2)	Unità
2016	74.525	1.250	1,7	42.639	57,2	1.564	3,8	31.886	42,8	-314	-1,0
1 tri 2017	75.001	1.239	1,7	43.218	57,6	1.595	3,8	31.783	42,4	-357	-1,1
2 tri 2017	74.459	331	0,4	42.761	57,4	699	1,7	31.698	42,6	-368	-1,1
3 tri 2017	75.124	707	1,0	43.495	57,9	1.084	2,6	31.629	42,1	-377	-1,2
2017	75.836	1.312	1,8	44.259	58,4	1.620	3,8	31.578	41,6	-308	-1,0
1 tri 2018	75.862	861	1,1	44.369	58,5	1.151	2,7	31.493	41,5	-290	-0,9
2 tri 2018	77.059	2.601	3,5	45.667	59,3	2.906	6,8	31.393	40,7	-305	-1,0
3 tri 2018	77.353	2.229	3,0	46.031	59,5	2.536	5,8	31.322	40,5	-307	-1,0
2018	77.644	1.808	2,4	46.402	59,8	2.144	4,8	31.242	40,2	-336	-1,1
1 tri 2019	78.613	2.751	3,6	47.440	60,3	3.072	6,9	31.173	39,7	-321	-1,0
2 tri 2019	79.133	2.074	2,7	48.056	60,7	2.389	5,2	31.077	39,3	-316	-1,0
3 tri 2019	79.449	2.095	2,7	48.508	61,1	2.477	5,4	30.941	38,9	-382	-1,2
2019	79.653	2.009	2,6	48.846	61,3	2.443	5,3	30.807	38,7	-435	-1,4
1 tri 2020	81.254	2.641	3,4	50.607	62,3	3.167	6,7	30.647	37,7	-526	-1,7
2 tri 2020	80.897	1.765	2,2	50.365	62,3	2.310	4,8	30.532	37,7	-545	-1,8
3 tri 2020	79.649	200	0,3	49.252	61,8	744	1,5	30.397	38,2	-544	-1,8
2020	79.451	-202	-0,3	49.181	61,9	336	0,7	30.270	38,1	-538	-1,7
1 tri 2021	78.165	-3.089	-3,8	47.983	61,4	-2.624	-5,2	30.182	38,6	-465	-1,5
2 tri 2021	79.105	-1.792	-2,2	49.032	62,0	-1.333	-2,6	30.073	38,0	-459	-1,5
3 tri 2021	79.797	148	0,2	49.835	62,5	583	1,2	29.962	37,5	-434	-1,4
2021	80.386	936	1,2	50.526	62,9	1.344	2,7	29.861	37,1	-409	-1,4

(1) Media mobile a 4 trimestri. (2) Quota dei dipendenti e degli indipendenti. (3) Rispetto ai dodici mesi precedenti.

Elaborazioni Unioncamere Emilia-Romagna su dati InfoCamere Inps

Serie storica della media mobile degli addetti totali, dipendenti e indipendenti delle localizzazioni(1) dell'industria: stock, quote(2), flussi e tassi di variazione percentuali tendenziali(3).

Valori riferiti alla media mobile a 4 trimestri.

Periodo	Totale			Dipendenti				Indipendenti			
	Stock	Flusso		Stock		Flusso		Stock		Flusso	
	Unità	Unità	Tasso (3)	Unità	Quota (2)	Unità	Tasso (3)	Unità	Quota (2)	Unità	Tasso (3)
2016	470.627	9.191	2,0	427.867	90,9	10.536	2,5	42.760	9,1	-1.346	-3,1
1 tri 2017	474.560	11.560	2,5	432.063	91,0	12.868	3,1	42.497	9,0	-1.309	-3,0
2 tri 2017	477.724	12.446	2,7	435.475	91,2	13.628	3,2	42.249	8,8	-1.182	-2,7
3 tri 2017	479.622	11.754	2,5	437.624	91,2	12.769	3,0	41.998	8,8	-1.016	-2,4
2017	480.972	10.346	2,2	439.201	91,3	11.334	2,6	41.771	8,7	-988	-2,3
1 tri 2018	482.983	8.423	1,8	441.436	91,4	9.373	2,2	41.547	8,6	-949	-2,2
2 tri 2018	485.194	7.470	1,6	443.881	91,5	8.406	1,9	41.313	8,5	-936	-2,2
3 tri 2018	487.628	8.006	1,7	446.536	91,6	8.912	2,0	41.092	8,4	-906	-2,2
2018	491.182	10.210	2,1	450.324	91,7	11.123	2,5	40.859	8,3	-913	-2,2
1 tri 2019	495.642	12.659	2,6	454.967	91,8	13.531	3,1	40.675	8,2	-873	-2,1
2 tri 2019	497.858	12.664	2,6	457.405	91,9	13.524	3,0	40.453	8,1	-860	-2,1
3 tri 2019	499.604	11.976	2,5	459.418	92,0	12.882	2,9	40.186	8,0	-906	-2,2
2019	500.078	8.896	1,8	460.208	92,0	9.884	2,2	39.871	8,0	-988	-2,4
1 tri 2020	497.991	2.349	0,5	458.533	92,1	3.566	0,8	39.458	7,9	-1.217	-3,0
2 tri 2020	497.865	7	0,0	458.697	92,1	1.292	0,3	39.169	7,9	-1.285	-3,2
3 tri 2020	496.219	-3.386	-0,7	457.318	92,2	-2.100	-0,5	38.900	7,8	-1.286	-3,2
2020	495.571	-4.508	-0,9	456.870	92,2	-3.338	-0,7	38.701	7,8	-1.170	-2,9
1 tri 2021	493.072	-4.919	-1,0	454.521	92,2	-4.012	-0,9	38.551	7,8	-907	-2,3
2 tri 2021	491.348	-6.518	-1,3	453.035	92,2	-5.661	-1,2	38.312	7,8	-856	-2,2
3 tri 2021	491.226	-4.993	-1,0	453.124	92,2	-4.194	-0,9	38.102	7,8	-799	-2,1
2021	491.321	-4.249	-0,9	453.436	92,3	-3.434	-0,8	37.885	7,7	-816	-2,1

(1) Media mobile a 4 trimestri. (2) Quota dei dipendenti e degli indipendenti. (3) Rispetto ai dodici mesi precedenti.

Elaborazioni Unioncamere Emilia-Romagna su dati InfoCamere Inps

Serie storica della media mobile degli addetti totali, dipendenti e indipendenti delle localizzazioni(1) delle costruzioni: stock, quote(2), flussi e tassi di variazione percentuali tendenziali(3).

Valori riferiti alla media mobile a 4 trimestri.

Periodo	Totale			Dipendenti				Indipendenti			
	Stock Unità	Flusso		Stock		Flusso		Stock		Flusso	
		Unità	Unità	Tasso (3)	Unità	Quota (2)	Unità	Tasso (3)	Unità	Quota (2)	Unità
2016	130.018	-1.303	-1,0	68.343	52,6	519	0,8	61.676	47,4	-1.822	-2,9
1 tri 2017	129.923	-1.209	-0,9	68.600	52,8	523	0,8	61.324	47,2	-1.731	-2,7
2 tri 2017	129.801	-917	-0,7	68.845	53,0	675	1,0	60.956	47,0	-1.591	-2,5
3 tri 2017	129.634	-662	-0,5	69.061	53,3	783	1,1	60.573	46,7	-1.445	-2,3
2017	129.551	-467	-0,4	69.313	53,5	970	1,4	60.239	46,5	-1.437	-2,3
1 tri 2018	129.859	-65	-0,0	69.955	53,9	1.355	2,0	59.904	46,1	-1.420	-2,3
2 tri 2018	130.180	379	0,3	70.607	54,2	1.762	2,6	59.573	45,8	-1.383	-2,3
3 tri 2018	130.572	938	0,7	71.156	54,5	2.095	3,0	59.416	45,5	-1.158	-1,9
2018	130.969	1.418	1,1	71.726	54,8	2.414	3,5	59.242	45,2	-996	-1,7
1 tri 2019	131.709	1.850	1,4	72.581	55,1	2.627	3,8	59.127	44,9	-777	-1,3
2 tri 2019	132.298	2.118	1,6	73.289	55,4	2.682	3,8	59.010	44,6	-564	-0,9
3 tri 2019	132.890	2.319	1,8	74.112	55,8	2.956	4,2	58.778	44,2	-638	-1,1
2019	135.435	4.467	3,4	76.848	56,7	5.121	7,1	58.588	43,3	-655	-1,1
1 tri 2020	137.203	5.494	4,2	78.985	57,6	6.404	8,8	58.218	42,4	-910	-1,5
2 tri 2020	137.329	5.031	3,8	79.229	57,7	5.940	8,1	58.101	42,3	-909	-1,5
3 tri 2020	137.444	4.554	3,4	79.448	57,8	5.336	7,2	57.996	42,2	-783	-1,3
2020	136.013	577	0,4	78.053	57,4	1.206	1,6	57.959	42,6	-629	-1,1
1 tri 2021	134.494	-2.709	-2,0	76.355	56,8	-2.630	-3,3	58.139	43,2	-78	-0,1
2 tri 2021	135.436	-1.893	-1,4	77.269	57,1	-1.960	-2,5	58.168	42,9	67	0,1
3 tri 2021	136.537	-907	-0,7	78.314	57,4	-1.135	-1,4	58.223	42,6	228	0,4
2021	137.620	1.608	1,2	79.262	57,6	1.209	1,5	58.358	42,4	399	0,7

(1) Media mobile a 4 trimestri. (2) Quota dei dipendenti e degli indipendenti. (3) Rispetto ai dodici mesi precedenti.

Elaborazioni Unioncamere Emilia-Romagna su dati InfoCamere Inps

Serie storica della media mobile degli addetti totali, dipendenti e indipendenti delle localizzazioni(1) del commercio: stock, quote(2), flussi e tassi di variazione percentuali tendenziali(3).

Valori riferiti alla media mobile a 4 trimestri.

Periodo	Totale			Dipendenti				Indipendenti			
	Stock	Flusso		Stock		Flusso		Stock		Flusso	
	Unità	Unità	Tasso (3)	Unità	Quota (2)	Unità	Tasso (3)	Unità	Quota (2)	Unità	Tasso (3)
2016	276.916	8.800	3,3	181.946	65,7	10.731	6,3	94.970	34,3	-1.931	-2,0
1 tri 2017	277.859	8.698	3,2	183.313	66,0	10.724	6,2	94.546	34,0	-2.026	-2,1
2 tri 2017	279.488	9.562	3,5	185.379	66,3	11.506	6,6	94.109	33,7	-1.945	-2,0
3 tri 2017	281.343	7.980	2,9	187.627	66,7	9.605	5,4	93.716	33,3	-1.626	-1,7
2017	283.289	6.373	2,3	190.009	67,1	8.063	4,4	93.280	32,9	-1.690	-1,8
1 tri 2018	284.861	7.002	2,5	192.071	67,4	8.758	4,8	92.790	32,6	-1.755	-1,9
2 tri 2018	285.993	6.505	2,3	193.718	67,7	8.339	4,5	92.275	32,3	-1.833	-1,9
3 tri 2018	287.706	6.363	2,3	194.961	67,8	7.335	3,9	92.745	32,2	-972	-1,0
2018	289.136	5.847	2,1	195.935	67,8	5.926	3,1	93.201	32,2	-79	-0,1
1 tri 2019	291.297	6.436	2,3	197.615	67,8	5.544	2,9	93.683	32,2	892	1,0
2 tri 2019	292.273	6.280	2,2	198.246	67,8	4.528	2,3	94.027	32,2	1.752	1,9
3 tri 2019	292.604	4.898	1,7	199.278	68,1	4.316	2,2	93.326	31,9	582	0,6
2019	292.908	3.772	1,3	200.314	68,4	4.379	2,2	92.594	31,6	-607	-0,7
1 tri 2020	292.171	874	0,3	200.544	68,6	2.930	1,5	91.627	31,4	-2.056	-2,2
2 tri 2020	290.560	-1.713	-0,6	199.558	68,7	1.312	0,7	91.002	31,3	-3.025	-3,2
3 tri 2020	288.769	-3.835	-1,3	198.329	68,7	-949	-0,5	90.440	31,3	-2.887	-3,1
2020	286.917	-5.991	-2,0	196.885	68,6	-3.429	-1,7	90.033	31,4	-2.562	-2,8
1 tri 2021	284.601	-7.570	-2,6	194.759	68,4	-5.785	-2,9	89.842	31,6	-1.785	-1,9
2 tri 2021	283.950	-6.610	-2,3	194.461	68,5	-5.097	-2,6	89.489	31,5	-1.513	-1,7
3 tri 2021	283.376	-5.393	-1,9	194.206	68,5	-4.124	-2,1	89.170	31,5	-1.270	-1,4
2021	282.730	-4.188	-1,5	193.880	68,6	-3.005	-1,5	88.850	31,4	-1.183	-1,3

(1) Media mobile a 4 trimestri. (2) Quota dei dipendenti e degli indipendenti. (3) Rispetto ai dodici mesi precedenti.

Elaborazioni Unioncamere Emilia-Romagna su dati InfoCamere Inps

Serie storica della media mobile degli addetti totali, dipendenti e indipendenti delle localizzazioni(1) degli altri servizi (diversi dal commercio): stock, quote(2), flussi e tassi di variazione percentuali tendenziali(3).

Valori riferiti alla media mobile a 4 trimestri.

Periodo	Totale			Dipendenti				Indipendenti			
	Stock	Flusso		Stock		Flusso		Stock		Flusso	
	Unità	Unità	Tasso (3)	Unità	Quota (2)	Unità	Tasso (3)	Unità	Quota (2)	Unità	Tasso (3)
2016	621.569	25.527	4,3	508.126	81,7	26.419	5,5	113.443	18,3	-893	-0,8
1 tri 2017	631.183	29.983	5,0	517.752	82,0	30.883	6,3	113.431	18,0	-901	-0,8
2 tri 2017	640.812	31.645	5,2	527.407	82,3	32.321	6,5	113.405	17,7	-676	-0,6
3 tri 2017	652.414	36.557	5,9	538.956	82,6	36.509	7,3	113.458	17,4	48	0,0
2017	665.406	43.837	7,1	551.939	82,9	43.813	8,6	113.467	17,1	24	0,0
1 tri 2018	676.688	45.505	7,2	563.246	83,2	45.494	8,8	113.442	16,8	11	0,0
2 tri 2018	685.883	45.070	7,0	572.507	83,5	45.100	8,6	113.376	16,5	-30	-0,0
3 tri 2018	694.672	42.257	6,5	580.335	83,5	41.378	7,7	114.337	16,5	879	0,8
2018	702.646	37.240	5,6	587.283	83,6	35.344	6,4	115.363	16,4	1.896	1,7
1 tri 2019	710.081	33.393	4,9	593.558	83,6	30.312	5,4	116.523	16,4	3.081	2,7
2 tri 2019	715.703	29.821	4,3	598.225	83,6	25.718	4,5	117.478	16,4	4.102	3,6
3 tri 2019	720.183	25.511	3,7	602.809	83,7	22.475	3,9	117.374	16,3	3.037	2,7
2019	723.287	20.641	2,9	606.003	83,8	18.720	3,2	117.284	16,2	1.921	1,7
1 tri 2020	729.009	18.927	2,7	612.407	84,0	18.849	3,2	116.602	16,0	79	0,1
2 tri 2020	721.938	6.235	0,9	605.591	83,9	7.366	1,2	116.347	16,1	-1.131	-1,0
3 tri 2020	715.237	-4.946	-0,7	599.100	83,8	-3.710	-0,6	116.138	16,2	-1.236	-1,1
2020	709.927	-13.359	-1,8	593.907	83,7	-12.096	-2,0	116.021	16,3	-1.264	-1,1
1 tri 2021	698.035	-30.974	-4,2	581.809	83,3	-30.598	-5,0	116.226	16,7	-376	-0,3
2 tri 2021	702.708	-19.230	-2,7	586.613	83,5	-18.978	-3,1	116.095	16,5	-253	-0,2
3 tri 2021	710.492	-4.745	-0,7	594.513	83,7	-4.587	-0,8	115.980	16,3	-158	-0,1
2021	719.784	9.857	1,4	603.987	83,9	10.080	1,7	115.797	16,1	-224	-0,2

(1) Media mobile a 4 trimestri. (2) Quota dei dipendenti e degli indipendenti. (3) Rispetto ai dodici mesi precedenti.

Elaborazioni Unioncamere Emilia-Romagna su dati InfoCamere Inps

Serie storica della media mobile degli addetti totali, dipendenti e indipendenti delle localizzazioni(1) dei servizi (totale): stock, quote(2), flussi e tassi di variazione percentuali tendenziali(3).

Valori riferiti alla media mobile a 4 trimestri.

Periodo	Totale			Dipendenti				Indipendenti			
	Stock	Flusso		Stock		Flusso		Stock		Flusso	
	Unità	Unità	Tasso (3)	Unità	Quota (2)	Unità	Tasso (3)	Unità	Quota (2)	Unità	Tasso (3)
2016	898.485	34.326	4,0	690.072	76,8	37.150	5,7	208.413	23,2	-2.823	-1,3
1 tri 2017	909.042	38.681	4,4	701.066	77,1	41.608	6,3	207.977	22,9	-2.927	-1,4
2 tri 2017	920.300	41.207	4,7	712.787	77,5	43.827	6,6	207.514	22,5	-2.620	-1,2
3 tri 2017	933.757	44.536	5,0	726.583	77,8	46.114	6,8	207.174	22,2	-1.578	-0,8
2017	948.695	50.210	5,6	741.948	78,2	51.876	7,5	206.747	21,8	-1.666	-0,8
1 tri 2018	961.549	52.507	5,8	755.317	78,6	54.252	7,7	206.232	21,4	-1.745	-0,8
2 tri 2018	971.876	51.576	5,6	766.225	78,8	53.438	7,5	205.651	21,2	-1.863	-0,9
3 tri 2018	982.377	48.621	5,2	775.296	78,9	48.713	6,7	207.082	21,1	-93	-0,0
2018	991.782	43.087	4,5	783.218	79,0	41.270	5,6	208.564	21,0	1.817	0,9
1 tri 2019	1.001.378	39.829	4,1	791.173	79,0	35.856	4,7	210.206	21,0	3.974	1,9
2 tri 2019	1.007.976	36.100	3,7	796.471	79,0	30.246	3,9	211.505	21,0	5.854	2,8
3 tri 2019	1.012.787	30.409	3,1	802.087	79,2	26.791	3,5	210.700	20,8	3.618	1,7
2019	1.016.194	24.412	2,5	806.316	79,3	23.099	2,9	209.878	20,7	1.314	0,6
1 tri 2020	1.021.179	19.801	2,0	812.951	79,6	21.779	2,8	208.228	20,4	-1.978	-0,9
2 tri 2020	1.012.498	4.522	0,4	805.149	79,5	8.678	1,1	207.349	20,5	-4.156	-2,0
3 tri 2020	1.004.006	-8.781	-0,9	797.429	79,4	-4.658	-0,6	206.577	20,6	-4.123	-2,0
2020	996.844	-19.350	-1,9	790.791	79,3	-15.525	-1,9	206.053	20,7	-3.825	-1,8
1 tri 2021	982.635	-38.544	-3,8	776.568	79,0	-36.384	-4,5	206.068	21,0	-2.161	-1,0
2 tri 2021	986.658	-25.840	-2,6	781.074	79,2	-24.075	-3,0	205.584	20,8	-1.765	-0,9
3 tri 2021	993.868	-10.138	-1,0	788.718	79,4	-8.711	-1,1	205.150	20,6	-1.428	-0,7
2021	1.002.513	5.669	0,6	797.867	79,6	7.076	0,9	204.646	20,4	-1.407	-0,7

(1) Media mobile a 4 trimestri. (2) Quota dei dipendenti e degli indipendenti. (3) Rispetto ai dodici mesi precedenti.

Elaborazioni Unioncamere Emilia-Romagna su dati InfoCamere Inps

Addetti delle localizzazioni (dipendenti e indipendenti) per divisioni e settori: stock, quote (1)(2), flussi e tassi di variazione percentuali tendenziali (3).

Valori in media mobile a 4 trimestri.

Divisione / Settore	Totale				Dipendenti				Indipendenti			
	Stock		Flusso		Stock		Flusso		Stock		Flusso	
	Unità	Quota (1)	Unità	Tasso (3)	Unità	Quota (2)	Unità	Tasso (3)	Unità	Quota (2)	Unità	Tasso (3)
A Agricoltura, silvicoltura pesca	80.386	4,7	936	1,2	50.526	62,9	1.344	2,7	29.861	37,1	-409	-1,4
A 01 Coltivazioni agricole e produzione di prodotti animali, c...	76.813	4,5	1.042	1,4	48.899	63,7	1.517	3,2	27.914	36,3	-474	-1,7
A 02 Silvicoltura ed utilizzo di aree forestali	767	0,0	-212	-21,6	501	65,3	-213	-29,8	266	34,7	2	0,6
A 03 Pesca e acquacoltura	2.806	0,2	105	3,9	1.126	40,1	41	3,8	1.681	59,9	64	4,0
B Estrazione di minerali da cave e miniere	1.195	0,1	49	4,2	1.134	94,8	56	5,2	62	5,2	-8	-10,8
B 05 Estrazione di carbone (esclusa torba)	0	0,0	0	n.c.	0	n.c.	0	n.c.	0	n.c.	0	n.c.
B 06 Estraz.di petrolio greggio e di gas naturale	16	0,0	2	14,3	15	93,8	2	15,4	1	6,3	0	0,0
B 07 Estrazione di minerali metalliferi	0	0,0	0	n.c.	0	n.c.	0	n.c.	0	n.c.	0	n.c.
B 08 Altre attività di estrazione di minerali da cave e miniere	837	0,0	15	1,8	778	92,9	22	2,9	60	7,1	-8	-11,2
B 09 Attività dei servizi di supporto all'estrazione	342	0,0	32	10,2	341	99,7	32	10,3	1	0,3	0	0,0
C Attività manifatturiere	470.612	27,5	543	0,1	433.304	92,1	1.364	0,3	37.307	7,9	-821	-2,2
C 10 Industrie alimentari	60.277	3,5	1.721	2,9	54.898	91,1	1.881	3,5	5.380	8,9	-160	-2,9
C 11 Industria delle bevande	2.336	0,1	-56	-2,3	2.259	96,7	-52	-2,3	76	3,3	-4	-4,4
C 12 Industria del tabacco	1.491	0,1	135	9,9	1.491	100,0	135	9,9	0	0,0	0	n.c.
C 13 Industrie tessili	6.344	0,4	24	0,4	5.288	83,3	100	1,9	1.056	16,7	-77	-6,8
C 14 Confezione di articoli di abbigliamento; confezione di ar...	20.635	1,2	-1.137	-5,2	16.961	82,2	-1.087	-6,0	3.675	17,8	-50	-1,3
C 15 Fabbricazione di articoli in pelle e simili	6.020	0,4	-413	-6,4	5.302	88,1	-387	-6,8	719	11,9	-27	-3,6
C 16 Industria del legno e dei prodotti in legno e sughero (es...	9.099	0,5	15	0,2	7.009	77,0	58	0,8	2.090	23,0	-43	-2,0
C 17 Fabbricazione di carta e di prodotti di carta	5.371	0,3	25	0,5	5.163	96,1	24	0,5	208	3,9	1	0,6
C 18 Stampa e riproduzione di supporti registrati	7.180	0,4	-175	-2,4	5.979	83,3	-124	-2,0	1.202	16,7	-51	-4,1
C 19 Fabbricazione di coke e prodotti derivanti dalla raffinaz...	880	0,1	-41	-4,4	879	99,9	-39	-4,3	1	0,1	-2	-60,0
C 20 Fabbricazione di prodotti chimici	14.147	0,8	126	0,9	13.956	98,7	135	1,0	191	1,3	-10	-4,7
C 21 Fabbricazione di prodotti farmaceutici di base e di prepa...	4.509	0,3	-476	-9,5	4.504	99,9	-476	-9,6	5	0,1	0	0,0
C 22 Fabbricazione di articoli in gomma e materie plastiche	19.703	1,2	390	2,0	18.959	96,2	405	2,2	744	3,8	-15	-2,0
C 23 Fabbricazione di altri prodotti della lavorazione di miner..	28.371	1,7	-727	-2,5	27.144	95,7	-691	-2,5	1.228	4,3	-37	-2,9
C 24 Metallurgia	9.045	0,5	107	1,2	8.929	98,7	109	1,2	116	1,3	-2	-1,9

Addetti delle localizzazioni di impresa in Emilia-Romagna

Divisione / Settore	Totale				Dipendenti				Indipendenti			
	Stock		Flusso		Stock		Flusso		Stock		Flusso	
	Unità	Quota (1)	Unità	Tasso (3)	Unità	Quota (2)	Unità	Tasso (3)	Unità	Quota (2)	Unità	Tasso (3)
C 25 Fabbricazione di prodotti in metallo (esclusi macchinari ...	81.044	4,7	219	0,3	71.689	88,5	374	0,5	9.354	11,5	-156	-1,6
C 26 Fabbricazione di computer e prodotti di elettronica e ott...	14.312	0,8	126	0,9	13.777	96,3	139	1,0	535	3,7	-13	-2,4
C 27 Fabbricazione di apparecchiature elettriche ed apparecchi...	18.198	1,1	-105	-0,6	17.382	95,5	-72	-0,4	816	4,5	-32	-3,8
C 28 Fabbricazione di macchinari ed apparecchiature nca	101.192	5,9	-287	-0,3	99.169	98,0	-170	-0,2	2.023	2,0	-117	-5,5
C 29 Fabbricazione di autoveicoli, rimorchi e semirimorchi	18.869	1,1	47	0,2	18.643	98,8	63	0,3	226	1,2	-16	-6,6
C 30 Fabbricazione di altri mezzi di trasporto	5.217	0,3	361	7,4	4.977	95,4	354	7,7	239	4,6	7	2,9
C 31 Fabbricazione di mobili	8.546	0,5	99	1,2	7.100	83,1	106	1,5	1.446	16,9	-6	-0,4
C 32 Altre industrie manifatturiere	10.231	0,6	-256	-2,4	7.650	74,8	-204	-2,6	2.582	25,2	-52	-2,0
C 33 Riparazione, manutenzione ed installazione di macchine ed...	17.600	1,0	820	4,9	14.201	80,7	782	5,8	3.399	19,3	38	1,1
D Fornitura di energia elettrica, gas, vapore e aria condiz...	5.335	0,3	-4.946	-48,1	5.225	97,9	-4.949	-48,6	111	2,1	3	2,8
D 35 Fornitura di energia elettrica, gas, vapore e aria condiz...	5.335	0,3	-4.946	-48,1	5.225	97,9	-4.949	-48,6	111	2,1	3	2,8
E Fornitura di acqua; reti fognarie, attività di gestione d...	14.179	0,8	106	0,7	13.774	97,1	96	0,7	406	2,9	10	2,5
E 36 Raccolta, trattamento e fornitura di acqua	3.109	0,2	-27	-0,8	3.107	99,9	-27	-0,8	2	0,1	0	0,0
E 37 Gestione delle reti fognarie	1.793	0,1	77	4,5	1.629	90,9	73	4,7	164	9,1	4	2,5
E 38 Attività di raccolta, trattamento e smaltimento dei rifiu...	8.639	0,5	48	0,6	8.427	97,6	46	0,5	212	2,4	2	0,8
E 39 Attività di risanamento e altri servizi di gestione dei r...	638	0,0	7	1,1	610	95,6	3	0,5	28	4,4	4	17,9
F Costruzioni	137.620	8,0	1.608	1,2	79.262	57,6	1.209	1,5	58.358	42,4	399	0,7
F 41 Costruzione di edifici	33.270	1,9	952	2,9	23.922	71,9	983	4,3	9.349	28,1	-31	-0,3
F 42 Ingegneria civile	7.739	0,5	144	1,9	7.386	95,4	162	2,2	353	4,6	-18	-4,7
F 43 Lavori di costruzione specializzati	96.611	5,6	512	0,5	47.955	49,6	65	0,1	48.656	50,4	448	0,9
G Commercio all'ingrosso e al dettaglio; riparazione di aut...	282.730	16,5	-4.188	-1,5	193.880	68,6	-3.005	-1,5	88.850	31,4	-1.183	-1,3
G 45 Commercio all'ingrosso e al dettaglio e riparazione di au...	38.220	2,2	-275	-0,7	26.262	68,7	-159	-0,6	11.958	31,3	-116	-1,0
G 46 Commercio all'ingrosso (escluso quello di autoveicoli e d...	100.098	5,8	-771	-0,8	71.302	71,2	-402	-0,6	28.796	28,8	-370	-1,3
G 47 Commercio al dettaglio (escluso quello di autoveicoli e d...	144.412	8,4	-3.142	-2,1	96.316	66,7	-2.444	-2,5	48.096	33,3	-698	-1,4
H Trasporto e magazzinaggio	107.796	6,3	532	0,5	96.112	89,2	868	0,9	11.684	10,8	-337	-2,8
H 49 Trasporto terrestre e mediante condotte	50.252	2,9	191	0,4	39.595	78,8	547	1,4	10.657	21,2	-356	-3,2
H 50 Trasporto marittimo e per vie d'acqua	639	0,0	-56	-8,0	626	97,9	-55	-8,1	13	2,1	-0	-1,9
H 51 Trasporto aereo	97	0,0	-5	-5,1	97	100,0	-5	-5,1	0	0,0	0	n.c.
H 52 Magazzinaggio e attività di supporto ai trasporti	49.092	2,9	742	1,5	48.200	98,2	733	1,5	893	1,8	10	1,1

Divisione / Settore	Totale				Dipendenti				Indipendenti			
	Stock		Flusso		Stock		Flusso		Stock		Flusso	
	Unità	Quota (1)	Unità	Tasso (3)	Unità	Quota (2)	Unità	Tasso (3)	Unità	Quota (2)	Unità	Tasso (3)
H 53 Servizi postali e attività di corriere	7.716	0,5	-341	-4,2	7.595	98,4	-351	-4,4	121	1,6	10	8,8
I Attività dei servizi alloggio e ristorazione	154.417	9,0	-10.092	-6,1	116.281	75,3	-9.635	-7,7	38.136	24,7	-457	-1,2
I 55 Alloggio	29.011	1,7	-2.373	-7,6	23.711	81,7	-2.192	-8,5	5.300	18,3	-181	-3,3
I 56 Attività dei servizi di ristorazione	125.407	7,3	-7.719	-5,8	92.571	73,8	-7.443	-7,4	32.836	26,2	-276	-0,8
J Servizi di informazione e comunicazione	45.083	2,6	1.714	4,0	40.510	89,9	1.648	4,2	4.573	10,1	66	1,5
J 58 Attività editoriali	3.197	0,2	59	1,9	3.031	94,8	53	1,8	167	5,2	7	4,2
J 59 Attività di produzione cinematografica, di video e di pro...	2.124	0,1	-52	-2,4	1.752	82,5	-60	-3,3	372	17,5	9	2,3
J 60 Attività di programmazione e trasmissione	528	0,0	-4	-0,8	518	98,1	-4	-0,8	10	1,9	0	0,0
J 61 Telecomunicazioni	2.148	0,1	-43	-2,0	1.824	84,9	-35	-1,9	324	15,1	-8	-2,3
J 62 Produzione di software, consulenza informatica e attività...	24.414	1,4	1.432	6,2	22.347	91,5	1.406	6,7	2.067	8,5	26	1,3
J 63 Attività dei servizi d'informazione e altri servizi infor...	12.672	0,7	321	2,6	11.038	87,1	288	2,7	1.634	12,9	33	2,0
K Attività finanziarie e assicurative	50.428	2,9	-1.021	-2,0	42.989	85,2	-1.137	-2,6	7.439	14,8	116	1,6
K 64 Attività di servizi finanziari (escluse le assicurazioni ...	32.895	1,9	-1.198	-3,5	32.807	99,7	-1.209	-3,6	88	0,3	11	14,0
K 65 Assicurazioni, riassicurazioni e fondi pensione (escluse ...	3.994	0,2	56	1,4	3.973	99,5	58	1,5	21	0,5	-2	-9,6
K 66 Attività ausiliarie dei servizi finanziari e delle attivi...	13.539	0,8	122	0,9	6.209	45,9	15	0,2	7.330	54,1	107	1,5
L Attività immobiliari	24.138	1,4	98	0,4	13.278	55,0	-80	-0,6	10.860	45,0	178	1,7
L 68 Attività immobiliari	24.138	1,4	98	0,4	13.278	55,0	-80	-0,6	10.860	45,0	178	1,7
M Attività professionali, scientifiche e tecniche	50.847	3,0	1.380	2,8	42.312	83,2	1.306	3,2	8.536	16,8	74	0,9
M 69 Attività legali e contabilità	7.617	0,4	168	2,3	7.415	97,3	187	2,6	202	2,7	-19	-8,5
M 70 Attività di direzione aziendale e di consulenza gestional...	13.087	0,8	889	7,3	10.863	83,0	733	7,2	2.223	17,0	156	7,5
M 71 Attività degli studi di architettura e d'ingegneria; coll...	8.646	0,5	248	3,0	8.240	95,3	277	3,5	405	4,7	-28	-6,5
M 72 Ricerca scientifica e sviluppo	4.242	0,2	218	5,4	4.168	98,2	216	5,5	74	1,8	3	3,5
M 73 Pubblicità e ricerche di mercato	6.225	0,4	-127	-2,0	4.378	70,3	-148	-3,3	1.848	29,7	22	1,2
M 74 Altre attività professionali, scientifiche e tecniche	10.946	0,6	-39	-0,4	7.173	65,5	20	0,3	3.772	34,5	-59	-1,5
M 75 Servizi veterinari	86	0,0	22	33,3	75	87,2	22	40,2	11	12,8	0	0,0
N Noleggio, agenzie di viaggio, servizi di supporto alle im...	142.053	8,3	19.603	16,0	132.219	93,1	19.352	17,1	9.833	6,9	251	2,6
N 77 Attività di noleggio e leasing operativo	3.359	0,2	-16	-0,5	2.782	82,8	-12	-0,4	577	17,2	-4	-0,7
N 78 Attività di ricerca, selezione, fornitura di personale	52.079	3,0	9.453	22,2	52.038	99,9	9.457	22,2	41	0,1	-4	-9,4
N 79 Attività dei servizi delle agenzie di viaggio, dei tour o...	2.799	0,2	-314	-10,1	2.096	74,9	-324	-13,4	703	25,1	9	1,3

Addetti delle localizzazioni di impresa in Emilia-Romagna

Divisione / Settore	Totale				Dipendenti				Indipendenti			
	Stock		Flusso		Stock		Flusso		Stock		Flusso	
	Unità	Quota (1)	Unità	Tasso (3)	Unità	Quota (2)	Unità	Tasso (3)	Unità	Quota (2)	Unità	Tasso (3)
N 80 Servizi di vigilanza e investigazione	6.071	0,4	493	8,8	5.959	98,1	496	9,1	113	1,9	-3	-2,4
N 81 Attività di servizi per edifici e paesaggio	57.816	3,4	10.945	23,4	52.778	91,3	10.786	25,7	5.037	8,7	158	3,2
N 82 Attività di supporto per le funzioni d'ufficio e altri se...	19.929	1,2	-957	-4,6	16.566	83,1	-1.051	-6,0	3.363	16,9	95	2,9
O Amministrazione pubblica e difesa; assicurazione sociale ...	70	0,0	5	7,7	70	100,0	5	7,7	0	0,0	0	n.c.
O 84 Amministrazione pubblica e difesa; assicurazione sociale ...	70	0,0	5	7,7	70	100,0	5	7,7	0	0,0	0	n.c.
P Istruzione	12.596	0,7	490	4,0	11.670	92,7	501	4,5	926	7,3	-11	-1,1
P 85 Istruzione	12.596	0,7	490	4,0	11.670	92,7	501	4,5	926	7,3	-11	-1,1
Q Sanita' e assistenza sociale	61.454	3,6	839	1,4	60.519	98,5	860	1,4	936	1,5	-21	-2,2
Q 86 Assistenza sanitaria	14.558	0,9	512	3,6	14.118	97,0	521	3,8	441	3,0	-10	-2,1
Q 87 Servizi di assistenza sociale residenziale	22.015	1,3	-713	-3,1	21.765	98,9	-709	-3,2	250	1,1	-4	-1,7
Q 88 Assistenza sociale non residenziale	24.882	1,5	1.041	4,4	24.637	99,0	1.048	4,4	245	1,0	-7	-2,9
R Attività artistiche, sportive, di intrattenimento e diver...	24.655	1,4	-1.717	-6,5	21.265	86,3	-1.701	-7,4	3.390	13,7	-17	-0,5
R 90 Attività creative, artistiche e di intrattenimento	5.625	0,3	-826	-12,8	4.930	87,6	-856	-14,8	695	12,4	29	4,4
R 91 Attività di biblioteche, archivi, musei ed altre attività...	1.410	0,1	129	10,0	1.400	99,3	127	10,0	10	0,7	2	17,6
R 92 Attività riguardanti le lotterie, le scommesse, le case d...	1.512	0,1	-125	-7,6	1.346	89,0	-108	-7,4	166	11,0	-17	-9,2
R 93 Attività sportive, di intrattenimento e di divertimento	16.109	0,9	-895	-5,3	13.590	84,4	-865	-6,0	2.519	15,6	-31	-1,2
S Altre attività di servizi	41.166	2,4	-2.064	-4,8	22.351	54,3	-2.005	-8,2	18.815	45,7	-59	-0,3
S 94 Attività di organizzazioni associative	294	0,0	0	0,0	289	98,3	0	0,0	5	1,7	0	0,0
S 95 Riparazione di computer e di beni per uso personale e per...	5.706	0,3	-37	-0,6	2.279	39,9	1	0,0	3.428	60,1	-37	-1,1
S 96 Altre attività di servizi per la persona	35.166	2,1	-2.028	-5,5	19.784	56,3	-2.006	-9,2	15.383	43,7	-22	-0,1
T Attività di famiglie e convivenze come datori di lavoro p...	0	0,0	0	n.c.	0	n.c.	0	n.c.	0	n.c.	0	n.c.
T 97 Attività di famiglie e convivenze come datori di lavoro p...	0	0,0	0	n.c.	0	n.c.	0	n.c.	0	n.c.	0	n.c.
T 98 Produzione di beni e servizi indifferenziati per uso prop...	0	0,0	0	n.c.	0	n.c.	0	n.c.	0	n.c.	0	n.c.
U Organizzazioni ed organismi extraterritoriali	0	0,0	0	n.c.	0	n.c.	0	n.c.	0	n.c.	0	n.c.
U 99 Organizzazioni ed organismi extraterritoriali	0	0,0	0	n.c.	0	n.c.	0	n.c.	0	n.c.	0	n.c.
NC Imprese non classificate	5.082	0,3	91	1,8	4.412	86,8	97	2,2	670	13,2	-6	-0,9
TT TOTALE	1.711.841	100,0	3.963	0,2	1.381.091	80,7	6.195	0,5	330.750	19,3	-2.233	-0,7

(1) Quota della divisione o del settore sul totale degli addetti delle localizzazioni. (2) Quota dei dipendenti e degli indipendenti nel settore. (3) Rispetto ai dodici mesi precedenti.

Elaborazioni Unioncamere Emilia-Romagna su dati InfoCamere Movimprese

Addetti delle localizzazioni (dipendenti e indipendenti) per divisioni e settori: stock, quote (1)(2), flussi e tassi di variazione percentuali tendenziali (3).
Valori trimestrali.

Divisione / Settore	Totale				Dipendenti				Indipendenti			
	Stock		Flusso		Stock		Flusso		Stock		Flusso	
	Unità	Quota (1)	Unità	Tasso (3)	Unità	Quota (2)	Unità	Tasso (3)	Unità	Quota (2)	Unità	Tasso (3)
A Agricoltura, silvicoltura pesca	83.286	4,8	2.357	2,9	53.738	64,5	2.763	5,4	29.548	35,5	-406	-1,4
A 01 Coltivazioni agricole e produzione di prodotti animali, c...	79.681	4,6	2.267	2,9	52.088	65,4	2.720	5,5	27.593	34,6	-453	-1,6
A 02 Silvicoltura ed utilizzo di aree forestali	786	0,0	10	1,3	522	66,4	9	1,8	264	33,6	1	0,4
A 03 Pesca e acquacoltura	2.819	0,2	80	2,9	1.128	40,0	34	3,1	1.691	60,0	46	2,8
B Estrazione di minerali da cave e miniere	1.209	0,1	68	6,0	1.150	95,1	74	6,9	59	4,9	-6	-9,2
B 05 Estrazione di carbone (esclusa torba)	0	0,0	0	n.c.	0	n.c.	0	n.c.	0	n.c.	0	n.c.
B 06 Estraz.di petrolio greggio e di gas naturale	16	0,0	2	14,3	15	93,8	2	15,4	1	6,3	0	0,0
B 07 Estrazione di minerali metalliferi	0	0,0	0	n.c.	0	n.c.	0	n.c.	0	n.c.	0	n.c.
B 08 Altre attività di estrazione di minerali da cave e miniere	835	0,0	14	1,7	778	93,2	20	2,6	57	6,8	-6	-9,5
B 09 Attività dei servizi di supporto all'estrazione	358	0,0	52	17,0	357	99,7	52	17,0	1	0,3	0	0,0
C Attività manifatturiere	473.738	27,2	5.304	1,1	437.043	92,3	6.175	1,4	36.695	7,7	-871	-2,3
C 10 Industrie alimentari	61.185	3,5	587	1,0	55.889	91,3	777	1,4	5.296	8,7	-190	-3,5
C 11 Industria delle bevande	2.414	0,1	-16	-0,7	2.338	96,9	-13	-0,6	76	3,1	-3	-3,8
C 12 Industria del tabacco	1.527	0,1	113	8,0	1.527	100,0	113	8,0	0	0,0	0	n.c.
C 13 Industrie tessili	6.331	0,4	-40	-0,6	5.318	84,0	41	0,8	1.013	16,0	-81	-7,4
C 14 Confezione di articoli di abbigliamento; confezione di ar...	20.588	1,2	-846	-3,9	16.980	82,5	-785	-4,4	3.608	17,5	-61	-1,7
C 15 Fabbricazione di articoli in pelle e simili	6.081	0,3	-207	-3,3	5.376	88,4	-184	-3,3	705	11,6	-23	-3,2
C 16 Industria del legno e dei prodotti in legno e sughero (es...	9.122	0,5	187	2,1	7.065	77,5	230	3,4	2.057	22,5	-43	-2,0
C 17 Fabbricazione di carta e di prodotti di carta	5.316	0,3	53	1,0	5.110	96,1	48	0,9	206	3,9	5	2,5
C 18 Stampa e riproduzione di supporti registrati	7.131	0,4	-120	-1,7	5.952	83,5	-68	-1,1	1.179	16,5	-52	-4,2
C 19 Fabbricazione di coke e prodotti derivanti dalla raffinaz...	875	0,1	-47	-5,1	874	99,9	-47	-5,1	1	0,1	0	0,0
C 20 Fabbricazione di prodotti chimici	14.172	0,8	127	0,9	13.988	98,7	144	1,0	184	1,3	-17	-8,5
C 21 Fabbricazione di prodotti farmaceutici di base e di prepa...	4.528	0,3	-465	-9,3	4.523	99,9	-465	-9,3	5	0,1	0	0,0
C 22 Fabbricazione di articoli in gomma e materie plastiche	19.666	1,1	337	1,7	18.926	96,2	341	1,8	740	3,8	-4	-0,5
C 23 Fabbricazione di altri prodotti della lavorazione di miner..	28.394	1,6	-400	-1,4	27.185	95,7	-367	-1,3	1.209	4,3	-33	-2,7
C 24 Metallurgia	9.007	0,5	70	0,8	8.893	98,7	73	0,8	114	1,3	-3	-2,6

Divisione / Settore	Totale				Dipendenti				Indipendenti			
	Stock		Flusso		Stock		Flusso		Stock		Flusso	
	Unità	Quota (1)	Unità	Tasso (3)	Unità	Quota (2)	Unità	Tasso (3)	Unità	Quota (2)	Unità	Tasso (3)
C 25 Fabbricazione di prodotti in metallo (esclusi macchinari ...	81.760	4,7	2.072	2,6	72.537	88,7	2.211	3,1	9.223	11,3	-139	-1,5
C 26 Fabbricazione di computer e prodotti di elettronica e ott...	14.167	0,8	-381	-2,6	13.646	96,3	-360	-2,6	521	3,7	-21	-3,9
C 27 Fabbricazione di apparecchiature elettriche ed apparecchi...	18.305	1,0	0	0,0	17.502	95,6	30	0,2	803	4,4	-30	-3,6
C 28 Fabbricazione di macchinari ed apparecchiature nca	101.339	5,8	1.064	1,1	99.369	98,1	1.183	1,2	1.970	1,9	-119	-5,7
C 29 Fabbricazione di autoveicoli, rimorchi e semirimorchi	18.996	1,1	318	1,7	18.777	98,8	338	1,8	219	1,2	-20	-8,4
C 30 Fabbricazione di altri mezzi di trasporto	5.535	0,3	975	21,4	5.302	95,8	977	22,6	233	4,2	-2	-0,9
C 31 Fabbricazione di mobili	8.629	0,5	270	3,2	7.205	83,5	286	4,1	1.424	16,5	-16	-1,1
C 32 Altre industrie manifatturiere	10.365	0,6	287	2,8	7.828	75,5	328	4,4	2.537	24,5	-41	-1,6
C 33 Riparazione, manutenzione ed installazione di macchine ed...	18.305	1,0	1.366	8,1	14.933	81,6	1.344	9,9	3.372	18,4	22	0,7
D Fornitura di energia elettrica, gas, vapore e aria condiz...	5.367	0,3	-4.980	-48,1	5.255	97,9	-4.984	-48,7	112	2,1	4	3,7
D 35 Fornitura di energia elettrica, gas, vapore e aria condiz...	5.367	0,3	-4.980	-48,1	5.255	97,9	-4.984	-48,7	112	2,1	4	3,7
E Fornitura di acqua; reti fognarie, attività di gestione d...	14.169	0,8	-10	-0,1	13.766	97,2	-18	-0,1	403	2,8	8	2,0
E 36 Raccolta, trattamento e fornitura di acqua	3.108	0,2	26	0,8	3.106	99,9	26	0,8	2	0,1	0	0,0
E 37 Gestione delle reti fognarie	1.811	0,1	72	4,1	1.648	91,0	66	4,2	163	9,0	6	3,8
E 38 Attività di raccolta, trattamento e smaltimento dei rifiu...	8.617	0,5	-98	-1,1	8.407	97,6	-97	-1,1	210	2,4	-1	-0,5
E 39 Attività di risanamento e altri servizi di gestione dei r...	633	0,0	-10	-1,6	605	95,6	-13	-2,1	28	4,4	3	12,0
F Costruzioni	139.973	8,0	4.333	3,2	81.850	58,5	3.794	4,9	58.123	41,5	539	0,9
F 41 Costruzione di edifici	34.101	2,0	1.708	5,3	24.784	72,7	1.645	7,1	9.317	27,3	63	0,7
F 42 Ingegneria civile	7.566	0,4	3	0,0	7.222	95,5	22	0,3	344	4,5	-19	-5,2
F 43 Lavori di costruzione specializzati	98.306	5,6	2.622	2,7	49.844	50,7	2.127	4,5	48.462	49,3	495	1,0
G Commercio all'ingrosso e al dettaglio; riparazione di aut...	282.414	16,2	-2.584	-0,9	194.749	69,0	-1.302	-0,7	87.665	31,0	-1.282	-1,4
G 45 Commercio all'ingrosso e al dettaglio e riparazione di au...	38.241	2,2	-173	-0,5	26.450	69,2	39	0,1	11.791	30,8	-212	-1,8
G 46 Commercio all'ingrosso (escluso quello di autoveicoli e d...	99.180	5,7	-764	-0,8	70.817	71,4	-332	-0,5	28.363	28,6	-432	-1,5
G 47 Commercio al dettaglio (escluso quello di autoveicoli e d...	144.993	8,3	-1.647	-1,1	97.482	67,2	-1.009	-1,0	47.511	32,8	-638	-1,3
H Trasporto e magazzinaggio	108.552	6,2	1.557	1,5	97.002	89,4	1.876	2,0	11.550	10,6	-319	-2,7
H 49 Trasporto terrestre e mediante condotte	50.826	2,9	1.143	2,3	40.290	79,3	1.466	3,8	10.536	20,7	-323	-3,0
H 50 Trasporto marittimo e per vie d'acqua	651	0,0	-52	-7,4	638	98,0	-53	-7,7	13	2,0	1	8,3
H 51 Trasporto aereo	92	0,0	-13	-12,4	92	100,0	-13	-12,4	0	0,0	0	n.c.
H 52 Magazzinaggio e attività di supporto ai trasporti	49.353	2,8	882	1,8	48.471	98,2	884	1,9	882	1,8	-2	-0,2

Divisione / Settore	Totale				Dipendenti				Indipendenti			
	Stock		Flusso		Stock		Flusso		Stock		Flusso	
	Unità	Quota (1)	Unità	Tasso (3)	Unità	Quota (2)	Unità	Tasso (3)	Unità	Quota (2)	Unità	Tasso (3)
H 53 Servizi postali e attività di corriere	7.630	0,4	-403	-5,0	7.511	98,4	-408	-5,2	119	1,6	5	4,4
I Attività dei servizi alloggio e ristorazione	166.916	9,6	5.884	3,7	129.496	77,6	6.595	5,4	37.420	22,4	-711	-1,9
I 55 Alloggio	33.549	1,9	3.524	11,7	28.467	84,9	3.668	14,8	5.082	15,1	-144	-2,8
I 56 Attività dei servizi di ristorazione	133.367	7,6	2.360	1,8	101.029	75,8	2.927	3,0	32.338	24,2	-567	-1,7
J Servizi di informazione e comunicazione	45.686	2,6	2.227	5,1	41.134	90,0	2.170	5,6	4.552	10,0	57	1,3
J 58 Attività editoriali	3.178	0,2	-17	-0,5	3.011	94,7	-27	-0,9	167	5,3	10	6,4
J 59 Attività di produzione cinematografica, di video e di pro...	2.234	0,1	82	3,8	1.860	83,3	72	4,0	374	16,7	10	2,7
J 60 Attività di programmazione e trasmissione	541	0,0	11	2,1	531	98,2	11	2,1	10	1,8	0	0,0
J 61 Telecomunicazioni	2.385	0,1	294	14,1	2.072	86,9	315	17,9	313	13,1	-21	-6,3
J 62 Produzione di software, consulenza informatica e attività...	24.580	1,4	1.521	6,6	22.547	91,7	1.522	7,2	2.033	8,3	-1	-0,0
J 63 Attività dei servizi d'informazione e altri servizi infor...	12.768	0,7	336	2,7	11.113	87,0	277	2,6	1.655	13,0	59	3,7
K Attività finanziarie e assicurative	51.064	2,9	291	0,6	43.672	85,5	214	0,5	7.392	14,5	77	1,1
K 64 Attività di servizi finanziari (escluse le assicurazioni ...	33.572	1,9	170	0,5	33.486	99,7	166	0,5	86	0,3	4	4,9
K 65 Assicurazioni, riassicurazioni e fondi pensione (escluse ...	3.991	0,2	32	0,8	3.970	99,5	33	0,8	21	0,5	-1	-4,5
K 66 Attività ausiliarie dei servizi finanziari e delle attivi...	13.501	0,8	89	0,7	6.216	46,0	15	0,2	7.285	54,0	74	1,0
L Attività immobiliari	24.688	1,4	657	2,7	13.816	56,0	555	4,2	10.872	44,0	102	0,9
L 68 Attività immobiliari	24.688	1,4	657	2,7	13.816	56,0	555	4,2	10.872	44,0	102	0,9
M Attività professionali, scientifiche e tecniche	51.758	3,0	1.106	2,2	43.344	83,7	1.027	2,4	8.414	16,3	79	0,9
M 69 Attività legali e contabilità	7.620	0,4	215	2,9	7.423	97,4	225	3,1	197	2,6	-10	-4,8
M 70 Attività di direzione aziendale e di consulenza gestional...	13.539	0,8	95	0,7	11.328	83,7	-37	-0,3	2.211	16,3	132	6,3
M 71 Attività degli studi di architettura e d'ingegneria; coll...	8.667	0,5	178	2,1	8.271	95,4	198	2,5	396	4,6	-20	-4,8
M 72 Ricerca scientifica e sviluppo	4.401	0,3	346	8,5	4.328	98,3	344	8,6	73	1,7	2	2,8
M 73 Pubblicità e ricerche di mercato	6.467	0,4	86	1,3	4.643	71,8	55	1,2	1.824	28,2	31	1,7
M 74 Altre attività professionali, scientifiche e tecniche	10.967	0,6	155	1,4	7.265	66,2	211	3,0	3.702	33,8	-56	-1,5
M 75 Servizi veterinari	97	0,0	31	47,0	86	88,7	31	56,4	11	11,3	0	0,0
N Noleggio, agenzie di viaggio, servizi di supporto alle im...	146.546	8,4	22.695	18,3	136.798	93,3	22.562	19,8	9.748	6,7	133	1,4
N 77 Attività di noleggio e leasing operativo	3.406	0,2	177	5,5	2.841	83,4	173	6,5	565	16,6	4	0,7
N 78 Attività di ricerca, selezione, fornitura di personale	55.415	3,2	12.568	29,3	55.375	99,9	12.571	29,4	40	0,1	-3	-7,0
N 79 Attività dei servizi delle agenzie di viaggio, dei tour o...	2.779	0,2	-170	-5,8	2.085	75,0	-169	-7,5	694	25,0	-1	-0,1

Addetti delle localizzazioni di impresa in Emilia-Romagna

Divisione / Settore	Totale				Dipendenti				Indipendenti			
	Stock		Flusso		Stock		Flusso		Stock		Flusso	
	Unità	Quota (1)	Unità	Tasso (3)	Unità	Quota (2)	Unità	Tasso (3)	Unità	Quota (2)	Unità	Tasso (3)
N 80 Servizi di vigilanza e investigazione	6.432	0,4	547	9,3	6.320	98,3	552	9,6	112	1,7	-5	-4,3
N 81 Attività di servizi per edifici e paesaggio	58.015	3,3	9.563	19,7	53.009	91,4	9.467	21,7	5.006	8,6	96	2,0
N 82 Attività di supporto per le funzioni d'ufficio e altri se...	20.499	1,2	10	0,0	17.168	83,8	-32	-0,2	3.331	16,2	42	1,3
O Amministrazione pubblica e difesa; assicurazione sociale ...	73	0,0	9	14,1	73	100,0	9	14,1	0	0,0	0	n.c.
O 84 Amministrazione pubblica e difesa; assicurazione sociale ...	73	0,0	9	14,1	73	100,0	9	14,1	0	0,0	0	n.c.
P Istruzione	12.641	0,7	429	3,5	11.723	92,7	439	3,9	918	7,3	-10	-1,1
P 85 Istruzione	12.641	0,7	429	3,5	11.723	92,7	439	3,9	918	7,3	-10	-1,1
Q Sanita' e assistenza sociale	61.662	3,5	1.443	2,4	60.746	98,5	1.474	2,5	916	1,5	-31	-3,3
Q 86 Assistenza sanitaria	14.677	0,8	717	5,1	14.248	97,1	738	5,5	429	2,9	-21	-4,7
Q 87 Servizi di assistenza sociale residenziale	21.807	1,3	-501	-2,2	21.558	98,9	-495	-2,2	249	1,1	-6	-2,4
Q 88 Assistenza sociale non residenziale	25.178	1,4	1.227	5,1	24.940	99,1	1.231	5,2	238	0,9	-4	-1,7
R Attività artistiche, sportive, di intrattenimento e diver...	26.269	1,5	331	1,3	22.962	87,4	318	1,4	3.307	12,6	13	0,4
R 90 Attività creative, artistiche e di intrattenimento	5.505	0,3	-589	-9,7	4.806	87,3	-620	-11,4	699	12,7	31	4,6
R 91 Attività di biblioteche, archivi, musei ed altre attività...	1.219	0,1	-341	-21,9	1.209	99,2	-342	-22,1	10	0,8	1	11,1
R 92 Attività riguardanti le lotterie, le scommesse, le case d...	1.507	0,1	-153	-9,2	1.349	89,5	-138	-9,3	158	10,5	-15	-8,7
R 93 Attività sportive, di intrattenimento e di divertimento	18.038	1,0	1.414	8,5	15.598	86,5	1.418	10,0	2.440	13,5	-4	-0,2
S Altre attività di servizi	42.884	2,5	666	1,6	24.236	56,5	766	3,3	18.648	43,5	-100	-0,5
S 94 Attività di organizzazioni associative	287	0,0	-3	-1,0	282	98,3	-3	-1,1	5	1,7	0	0,0
S 95 Riparazione di computer e di beni per uso personale e per...	5.650	0,3	19	0,3	2.285	40,4	68	3,1	3.365	59,6	-49	-1,4
S 96 Altre attività di servizi per la persona	36.947	2,1	650	1,8	21.669	58,6	701	3,3	15.278	41,4	-51	-0,3
T Attività di famiglie e convivenze come datori di lavoro p...	0	0,0	0	n.c.	0	n.c.	0	n.c.	0	n.c.	0	n.c.
T 97 Attività di famiglie e convivenze come datori di lavoro p...	0	0,0	0	n.c.	0	n.c.	0	n.c.	0	n.c.	0	n.c.
T 98 Produzione di beni e servizi indifferenziati per uso prop...	0	0,0	0	n.c.	0	n.c.	0	n.c.	0	n.c.	0	n.c.
U Organizzazioni ed organismi extraterritoriali	0	0,0	0	n.c.	0	n.c.	0	n.c.	0	n.c.	0	n.c.
U 99 Organizzazioni ed organismi extraterritoriali	0	0,0	0	n.c.	0	n.c.	0	n.c.	0	n.c.	0	n.c.
NC Imprese non classificate	5.033	0,3	-129	-2,5	4.364	86,7	-107	-2,4	669	13,3	-22	-3,2
TT TOTALE	1.743.928	100,0	41.654	2,4	1.416.917	81,2	44.400	3,2	327.011	18,8	-2.746	-0,8

(1) Quota della divisione o del settore sul totale degli addetti delle localizzazioni. (2) Quota dei dipendenti e degli indipendenti nel settore. (3) Rispetto ai dodici mesi precedenti.

Elaborazioni Unioncamere Emilia-Romagna su dati InfoCamere Movimprese

Unioncamere Emilia-Romagna distribuisce dati statistici attraverso banche dati on line e produce e diffonde analisi economiche. Ecco le principali risorse che distribuiamo on line



Analisi trimestrali congiunturali

Congiuntura regionale

In sintesi la situazione della congiuntura dell'economia regionale.

<https://www.ucer.camcom.it/studi-ricerche/analisi/scecoer>

Congiuntura industriale

Fatturato, esportazioni, produzione, ordini per settori e dimensione delle imprese.

<https://www.ucer.camcom.it/studi-ricerche/analisi/os-congiuntura>

Congiuntura dell'artigianato

Fatturato, esportazioni, produzione, ordini dell'artigianato.

<https://www.ucer.camcom.it/studi-ricerche/analisi/os-congiuntura-artigianato>

Congiuntura del commercio al dettaglio

Vendite e giacenze per settori e classi dimensionali delle imprese.

<https://www.ucer.camcom.it/studi-ricerche/analisi/os-congiuntura-commercio>

Congiuntura delle costruzioni

Volume d'affari e produzione aggregati e per classi dimensionali delle imprese.

<https://www.ucer.camcom.it/studi-ricerche/analisi/os-congiuntura-costruzioni>

Demografia delle imprese - Movimprese

La demografia delle imprese, aggregata e per forma giuridica e settore di attività.

<https://www.ucer.camcom.it/studi-ricerche/analisi/demografia-imprese>

Demografia delle imprese - Imprenditoria estera

Stato e andamento delle imprese estere, per forma giuridica e settore di attività.

<https://www.ucer.camcom.it/studi-ricerche/analisi/imprenditoria-estera>

Demografia delle imprese - Imprenditoria femminile

Stato e andamento delle imprese femminili, per forma giuridica e settore di attività.

<https://www.ucer.camcom.it/studi-ricerche/analisi/imprenditoria-femminile>

Demografia delle imprese - Imprenditoria giovanile

Stato e andamento delle imprese giovanili, per forma giuridica e settore di attività.

<https://www.ucer.camcom.it/studi-ricerche/analisi/imprenditoria-giovanile>

Addetti delle localizzazioni di impresa

L'andamento degli addetti delle localizzazioni di impresa sulla base dei dati Inps.

<https://www.ucer.camcom.it/studi-ricerche/analisi/addetti-localizzazioni/>

Esportazioni regionali

L'andamento delle esportazioni emiliano-romagnole sulla base dei dati Istat.

<https://www.ucer.camcom.it/studi-ricerche/analisi/esportazioni-regionali>

Scenario di previsione Emilia-Romagna

Le previsioni macroeconomiche regionali a medio termine. Prometeia.

<https://www.ucer.camcom.it/studi-ricerche/analisi/scenario-previsione>

Analisi semestrali e annuali

Rapporto sull'economia regionale

A fine dicembre, l'andamento dettagliato dell'anno, le previsioni e approfondimenti.

<https://www.ucer.camcom.it/studi-ricerche/analisi/rapporto-economia-regionale>

Banche dati

Banca dati on-line di Unioncamere Emilia-Romagna

Free e aggiornati dati nazionali, regionali e provinciali su congiuntura economica, demografia delle imprese e altro ancora

<https://www.ucer.camcom.it/studi-ricerche/dati/bd>