



*Assessorato Agricoltura
Osservatorio Agro-industriale*



*Unione Regionale delle Camere di Commercio dell'Emilia-Romagna
Regione Emilia-Romagna Assessorato Agricoltura
Osservatorio Agro-industriale*

IL SISTEMA AGRO-ALIMENTARE DELL'EMILIA-ROMAGNA

Appendice Statistica - Rapporto 2005

a cura di Roberto Fanfani e Renato Pieri

EMILIA-ROMAGNA

FRANCO ANGELI

INDICE

Appendice al Cap 2

Tab.2.A.1 - Quote latte e Produzioni per Provincia e per zona: quota Consegne (campagne 2003/04 e 2004/05)*

Tab. 2.A.2 -Quote latte e Produzioni per Provincia e per zona: quota Vendite Dirette (Campagne 2003/2004 e 2004/2005)*

Appendice al Cap 3

Tab. 3.A.1 - Produzione Lorda Vendibile a livello provinciale 2005 (in milioni di euro)

Produzioni Lorde Vendibili Provinciali anno 2005

Incidenza delle Plv provinciali

Incidenza delle Plv delle coltivazioni erbacee provinciali

Incidenza delle Plv delle coltivazioni arboree provinciali

Incidenza delle Plv degli allevamenti provinciali

Composizione delle Plv provinciali (colture erbacee, arboree e allevamenti)

Appendice al Cap 4

Tab. 4.1 - Superfici e produzioni delle principali colture arboree da frutta fresca nella provincia di Piacenza

Tab. 4.1 - Superfici e produzioni delle principali colture arboree da frutta fresca nella provincia di Parma

Tab. 4.1 - Superfici e produzioni delle principali colture arboree da frutta fresca nella provincia di Reggio Emilia

Tab. 4.1 - Superfici e produzioni delle principali colture arboree da frutta fresca nella provincia di Modena

Tab. 4.1 - Superfici e produzioni delle principali colture arboree da frutta fresca nella provincia di Bologna

Tab. 4.1 - Superfici e produzioni delle principali colture arboree da frutta fresca nella provincia di Ferrara

Tab. 4.1 - Superfici e produzioni delle principali colture arboree da frutta fresca nella provincia di Ravenna

Tab. 4.1 - Superfici e produzioni delle principali colture arboree da frutta fresca nella provincia di Forlì-Cesena

Tab. 4.1 - Superfici e produzioni delle principali colture arboree da frutta fresca nella provincia di Rimini

Tab. 4.3 - Superfici e produzioni di ortaggi e legumi freschi nella provincia di Piacenza

Tab. 4.3 - Superfici e produzioni di ortaggi e legumi freschi nella provincia di Parma

Tab. 4.3 - Superfici e produzioni di ortaggi e legumi freschi nella provincia di Reggio Emilia

Tab. 4.3 - Superfici e produzioni di ortaggi e legumi freschi nella provincia di Modena

Tab. 4.3 - Superfici e produzioni di ortaggi e legumi freschi nella provincia di Bologna

Tab. 4.3 - Superfici e produzioni di ortaggi e legumi freschi nella provincia di Ferrara

Tab. 4.3 - Superfici e produzioni di ortaggi e legumi freschi nella provincia di Ravenna

Tab. 4.3 - Superfici e produzioni di ortaggi e legumi freschi nella provincia di Forlì-Cesena

Tab. 4.3 - Superfici e produzioni di ortaggi e legumi freschi nella provincia di Rimini

Tab. 4.6 - Superfici e produzioni dei principali cereali nella provincia di Piacenza

Tab. 4.6 - Superfici e produzioni dei principali cereali nella provincia di Parma

Tab. 4.6 - Superfici e produzioni dei principali cereali nella provincia di Reggio Emilia

Tab. 4.6 - Superfici e produzioni dei principali cereali nella provincia di Modena

Tab. 4.6 - Superfici e produzioni dei principali cereali nella provincia di Bologna

Tab. 4.6 - Superfici e produzioni dei principali cereali nella provincia di Ferrara

Tab. 4.6 - Superfici e produzioni dei principali cereali nella provincia di Ravenna

Tab. 4.6 - Superfici e produzioni dei principali cereali nella provincia di Forlì-Cesena

Tab. 4.6 - Superfici e produzioni dei principali cereali nella provincia di Rimini

Tab. 4.8 - Superfici e produzioni di barbabietola da zucchero, semi oleosi e canapa nella provincia di Piacenza

Tab. 4.8 - Superfici e produzioni di barbabietola da zucchero, semi oleosi e canapa nella provincia di Parma

Tab. 4.8 - Superfici e produzioni di barbabietola da zucchero, semi oleosi e canapa nella provincia di Reggio Emilia

Tab. 4.8 - Superfici e produzioni di barbabietola da zucchero, semi oleosi e canapa nella provincia di Modena

Tab. 4.8 - Superfici e produzioni di barbabietola da zucchero, semi oleosi e canapa nella provincia di Bologna

Tab. 4.8 - Superfici e produzioni di barbabietola da zucchero, semi oleosi e canapa nella provincia di Ferrara

Tab. 4.8 - Superfici e produzioni di barbabietola da zucchero, semi oleosi e canapa nella provincia di Ravenna

Tab. 4.8 - Superfici e produzioni di barbabietola da zucchero, semi oleosi e canapa nella provincia di Forlì-Cesena

Tab. 4.8 - Superfici e produzioni di barbabietola da zucchero, semi oleosi e canapa nella provincia di Rimini

Appendice al Cap 5

Tab. 5.A.1 - Operatori che operano nel settore pesca, piscicoltura e servizi connessi nel 2005

Tab. 5.A.2 - Caratteristiche della flotta peschereccia per province nel 2005

Tab. 5.A.3 – Produzione complessiva della pesca marittima e lagunare e prezzi dei prodotti della pesca in alcuni principali mercati all’ingrosso dell’Emilia-Romagna, principali varietà e categorie

Appendice al Cap 6

Credito agrario in milioni di euro

Tab. 6.A.1 - Macchine agricole diverse, “nuove di fabbrica”, iscritte in Emilia-Romagna

Tab. 6.A.2- Occupati in Emilia Romagna ed in Italia nel 2005 (migliaia di unità)

Tab. 6.A.3 - Occupati in Italia in agricoltura nel 2005 (migliaia di unità)

Tab. 6.A.4 – Occupati agricoli dipendenti in Italia a termine e a tempo parziale nel 2005 (migliaia di unità)

Tab. 6.A.5 - Occupati in agricoltura nelle province dell’Emilia Romagna nel 2005*

Tab. 6.A.6 – Immigrati nelle province dell’Emilia-Romagna al 1 gennaio 2004

Tab. 6.A.7 - Numero di ore di Cassa Integrazione Guadagni nel 2005, operai e impiegati dell’alimentare

Appendice al Cap 7

Tab. 7.A.1 -Distribuzione per classe di addetti delle imprese alimentari al 31 dicembre 2004

7.A.1.1 -Distribuzione per classe di addetti delle imprese alimentari di Piacenza al 31 dicembre 2004

7.A.1.2 -Distribuzione per classe di addetti delle imprese alimentari di Parma al 31 dicembre 2004

7.A.1.3 -Distribuzione per classe di addetti delle imprese alimentari di Reggio Emilia al 31 dicembre 2004

7.A.1.4 -Distribuzione per classe di addetti delle imprese alimentari di Modena al 31 dicembre 2004

7.A. 1.5 -Distribuzione per classe di addetti delle imprese alimentari di Bologna al 31 dicembre 2004

7.A.1.6 -Distribuzione per classe di addetti delle imprese alimentari di Ferrara al 31 dicembre 2004

7.A.1.7 -Distribuzione per classe di addetti delle imprese alimentari di Ravenna al 31 dicembre 2004

7.A.1.8 -Distribuzione per classe di addetti delle imprese alimentari di Forlì-Cesena al 31 dicembre 2004

7.A.1.9 -Distribuzione per classe di addetti delle imprese alimentari di Rimini al 31 dicembre 2004

Tab. 7.A.2 - Le principali caratteristiche dei nuovi occupati dell'industria alimentare nel 2005

Tabella 7.A.3 - Provincia di Bologna: Indicatori di bilancio calcolati per i nove comparti del settore alimentare nel 2005

Tabella 7.A.4 - Provincia di Ferrara: Indicatori di bilancio calcolati per i nove comparti del settore alimentare nel 2005

Tabella 7.A.5 - Provincia di Forlì-Cesena: Indicatori di bilancio calcolati per i nove comparti del settore alimentare nel 2005

Tabella 7.A.6 - Provincia di Modena: Indicatori di bilancio calcolati per i nove comparti del settore alimentare nel 2005

Tabella 7.A.7 - Provincia di Parma: Indicatori di bilancio calcolati per i nove comparti del settore alimentare nel 2005

Tabella 7.A.8 - Provincia di Piacenza: Indicatori di bilancio calcolati per i nove comparti del settore alimentare nel 2005

Tabella 7.A.9 - Provincia di Ravenna: Indicatori di bilancio calcolati per i nove comparti del settore alimentare nel 2005

Tabella 7.A.10 - Provincia di Reggio Emilia: Indicatori di bilancio calcolati per i nove comparti del settore alimentare nel 2005

Tabella 7.A.11 - Provincia di Rimini: Indicatori di bilancio calcolati per i nove comparti del settore alimentare nel 2005

Tabella 7.A.12 - Regione Emilia-Romagna: Indicatori di bilancio calcolati per i nove comparti del settore alimentare nel 2005

Figure indicatori di bilancio per provincia

Tabella x figura 7.4.1 Indicatori di bilancio calcolati per i nove comparti del settore alimentare (2001-2004)

Appendice al Cap 8 1-33

Tab. 8.A.1 - Importazioni di prodotti agroalimentari in provincia di Bologna per principali aggregati nel 1999-2005

(milioni di euro a prezzi correnti)

Tab. 8.A.2 - Esportazioni di prodotti agroalimentari in provincia di Bologna per principali aggregati nel 1999-2005

(milioni di euro a prezzi correnti)

Tab. 8.A.3 - Saldo commerciale di prodotti agroalimentari in provincia di Bologna per principali aggregati nel 1999-2005

(milioni di euro a prezzi correnti)

Tab. 8.A.4 - Importazioni di prodotti agroalimentari in provincia di Ferrara per principali aggregati nel 1999-2005

(milioni di euro a prezzi correnti)

Tab. 8.A.5 - Esportazioni di prodotti agroalimentari in provincia di Ferrara per principali aggregati nel 1999-2005

(milioni di euro a prezzi correnti)

Tab. 8.A.6 - Saldo commerciale di prodotti agroalimentari in provincia di Ferrara per principali aggregati nel 1999-2005

(milioni di euro a prezzi correnti)

Tab. 8.A.7 - Importazioni di prodotti agroalimentari in provincia di Forlì per principali aggregati nel 1999-2005

(milioni di euro a prezzi correnti)

Tab. 8.A.8 - Esportazioni di prodotti agroalimentari in provincia di Forlì per principali aggregati nel 1999-2005

(milioni di euro a prezzi correnti)

Tab. 8.A.9 - Saldo commerciale di prodotti agroalimentari in provincia di Forlì per principali aggregati nel 1999-2005

(milioni di euro a prezzi correnti)

Tab. 8.A.10 - Importazioni di prodotti agroalimentari in provincia di Modena per principali aggregati nel 1999-2005

(milioni di euro a prezzi correnti)

Tab. 8.A.11 - Esportazioni di prodotti agroalimentari in provincia di Modena per principali aggregati nel 1999-2005

(milioni di euro a prezzi correnti)

Tab. 8.A.12 - Saldo commerciale di prodotti agroalimentari in provincia di Modena per principali aggregati nel 1999-2005

(milioni di euro a prezzi correnti)

Tab. 8.A.13 - Importazioni di prodotti agroalimentari in provincia di Parma per principali aggregati nel 1999-2005
(milioni di euro a prezzi correnti)

Tab. 8.A.14 - Esportazioni di prodotti agroalimentari in provincia di Parma per principali aggregati nel 1999-2005
(milioni di euro a prezzi correnti)

Tab. 8.A.15 - Saldo commerciale di prodotti agroalimentari in provincia di Parma per principali aggregati nel 1999-2005
(milioni di euro a prezzi correnti)

Tab. 8.A.16 - Importazioni di prodotti agroalimentari in provincia di Piacenza per principali aggregati nel 1999-2005
(milioni di euro a prezzi correnti)

Tab. 8.A.17 - Esportazioni di prodotti agroalimentari in provincia di Piacenza per principali aggregati nel 1999-2005
(milioni di euro a prezzi correnti)

Tab. 8.A.18 - Saldo commerciale di prodotti agroalimentari in provincia di Piacenza per principali aggregati nel 1999-2005
(milioni di euro a prezzi correnti)

Tab. 8.A.19 - Importazioni di prodotti agroalimentari in provincia di Ravenna per principali aggregati nel 1999-2005
(milioni di euro a prezzi correnti)

Tab. 8.A.20 - Esportazioni di prodotti agroalimentari in provincia di Ravenna per principali aggregati nel 1999-2005
(milioni di euro a prezzi correnti)

Tab. 8.A.21 - Saldo commerciale di prodotti agroalimentari in provincia di Ravenna per principali aggregati nel 1999-2005
(milioni di euro a prezzi correnti)

Tab. 8.A.22 - Importazioni di prodotti agroalimentari in provincia di Reggio Emilia per principali aggregati nel 1999-2005
(milioni di euro a prezzi correnti)

Tab. 8.A.23 - Esportazioni di prodotti agroalimentari in provincia di Reggio Emilia per principali aggregati nel 1999-2005
(milioni di euro a prezzi correnti)

Tab. 8.A.24 - Saldo commerciale di prodotti agroalimentari in provincia di Reggio Emilia per principali aggregati nel 1999-2005
(milioni di euro a prezzi correnti)

Tab. 8.A.25 - Importazioni di prodotti agroalimentari in provincia di Rimini per principali aggregati nel 1999-2005
(milioni di euro a prezzi correnti)

Tab. 8.A.26 - Esportazioni di prodotti agroalimentari in provincia di Rimini per principali aggregati nel 1999-2005
(milioni di euro a prezzi correnti)

Tab. 8.A.27 - Saldo commerciale di prodotti agroalimentari in provincia di Rimini per principali aggregati nel 1999-2005
(milioni di euro a prezzi correnti)

Tab. 8.A.28 - Importazioni di prodotti agroalimentari in Emilia Romagna per principali aggregati nel 1999-2005
(milioni di euro a prezzi correnti)

Tab. 8.A.29 - Esportazioni di prodotti agroalimentari in Emilia Romagna per principali aggregati nel 1999-2005
(milioni di euro a prezzi correnti)

Tab. 8.A.30 - Saldo commerciale di prodotti agroalimentari in Emilia Romagna per principali aggregati nel 1999-2005
(milioni di euro a prezzi correnti)

Tab. 8.A.31 - Importazioni di prodotti agroalimentari in Italia per principali aggregati nel 1999-2005
(milioni di euro a prezzi correnti)

Tab. 8.A.32 - Esportazioni di prodotti agroalimentari in Italia per principali aggregati nel 1999-2005
(milioni di euro a prezzi correnti)

Tab. 8.A.33 - Saldo commerciale di prodotti agroalimentari in Italia per principali aggregati nel 1999-2005
(milioni di euro a prezzi correnti)

Appendice al Cap 8 34-40

Tab. 8.A.34 - Importazioni ed esportazioni per Emilia Romagna e Italia di prodotti agroalimentari: quote percentuali dei primi paesi di provenienza e destinazione nel 1999

Tab. 8.A.35 - Importazioni ed esportazioni per Emilia Romagna e Italia di prodotti agroalimentari: quote percentuali dei primi paesi di provenienza e destinazione nel 2000

Tab. 8.A.36 - Importazioni ed esportazioni per Emilia Romagna e Italia di prodotti agroalimentari: quote percentuali dei primi paesi di provenienza e destinazione nel 2001

Tab. 8.A.37 - Importazioni ed esportazioni per Emilia Romagna e Italia di prodotti agroalimentari: quote percentuali dei primi paesi di provenienza e destinazione nel 2002

Tab. 8.A.38 - Importazioni ed esportazioni per Emilia Romagna e Italia di prodotti agroalimentari: quote percentuali dei primi paesi di provenienza e destinazione nel 2003

Tab. 8.A.39 - Importazioni ed esportazioni per Emilia Romagna e Italia di prodotti agroalimentari: quote percentuali dei primi paesi di provenienza e destinazione nel 2004

Tab. 8.A.40 - Importazioni ed esportazioni per Emilia Romagna e Italia di prodotti agroalimentari: quote percentuali dei primi paesi di provenienza e destinazione nel 2005

Appendice al Cap 8 41-49

Tab. 8.A.41 - Posizioni occupate dalla provincia di Bologna nella graduatoria delle 103 province italiane classificate per ordine d'importanza in valore negli scambi con l'estero di prodotti agricoli e alimentari, nel 1999-2005

Tab. 8.A.42 - Posizioni occupate dalla provincia di Ferrara nella graduatoria delle 103 province italiane classificate per ordine d'importanza in valore negli scambi con l'estero di prodotti agricoli e alimentari, nel 1999-2005

Tab. 8.A.43 - Posizioni occupate dalla provincia di Forlì nella graduatoria delle 103 province italiane classificate per ordine d'importanza in valore negli scambi con l'estero di prodotti agricoli e alimentari, nel 1999-2005

Tab. 8.A.44 - Posizioni occupate dalla provincia di Modena nella graduatoria delle 103 province italiane classificate per ordine d'importanza in valore negli scambi con l'estero di prodotti agricoli e alimentari, nel 1999-2005

Tab. 8.A.45 - Posizioni occupate dalla provincia di Piacenza nella graduatoria delle 103 province italiane classificate per ordine d'importanza in valore negli scambi con l'estero di prodotti agricoli e alimentari, nel 1999-2005

Tab. 8.A.46 - Posizioni occupate dalla provincia di Parma nella graduatoria delle 103 province italiane classificate per ordine d'importanza in valore negli scambi con l'estero di prodotti agricoli e alimentari, nel 1999-2005

Tab. 8.A.47 - Posizioni occupate dalla provincia di Ravenna nella graduatoria delle 103 province italiane classificate per ordine d'importanza in valore negli scambi con l'estero di prodotti agricoli e alimentari, nel 1999-2005

Tab. 8.A.48 - Posizioni occupate dalla provincia di Reggio Emilia nella graduatoria delle 103 province italiane classificate per ordine d'importanza in valore negli scambi con l'estero di prodotti agricoli e alimentari, nel 1999-2005

Tab. 8.A.49 - Posizioni occupate dalla provincia di Rimini nella graduatoria delle 103 province italiane classificate per ordine d'importanza in valore negli scambi con l'estero di prodotti agricoli e alimentari, nel 1999-2005

Appendice al Cap 9

Tab. 9.A.1- Numero e superficie dei punti vendita della distribuzione alimentare moderna in provincia di Piacenza, per catena e per tipologia distributiva (2005)

Tab. 9.A.2- Numero e superficie dei punti vendita della distribuzione alimentare moderna in provincia di Parma, per catena e per tipologia distributiva (2005)

Tab. 9.A.3- Numero e superficie dei punti vendita della distribuzione alimentare moderna in provincia di Reggio Emilia, per catena e per tipologia distributiva (2005)

Tab. 9.A.4- Numero e superficie dei punti vendita della distribuzione alimentare moderna in provincia di Modena, per catena e per tipologia distributiva (2005)

Tab. 9.A.5- Numero e superficie dei punti vendita della distribuzione alimentare moderna in provincia di Bologna, per catena e per tipologia distributiva (2005)

Tab. 9.A.6 - Numero e superficie dei punti vendita della distribuzione alimentare moderna in provincia di Ferrara, per catena e per tipologia distributiva (2005)

Tab. 9.A.7- Numero e superficie dei punti vendita della distribuzione alimentare moderna in provincia di Ravenna, per catena e per tipologia distributiva

Tab. 9.A.8- Numero e superficie dei punti vendita della distribuzione alimentare moderna in provincia di Forli, per catena e per tipologia distributiva (2005)

Tab. 9.A.9- Numero e superficie dei punti vendita della distribuzione alimentare moderna in provincia di Rimini, per catena e per tipologia distributiva (2005)

Appendice al Cap 11

Tab. 11.A.1 - Bilancio Regione Emilia-Romagna - settore agricolo - anno 2005 - Dettaglio articolazione delle disponibilità

Tab. 11.A.2 - Bilancio Regione Emilia-Romagna - settore agricolo - anno 2006 - Dettaglio articolazione disponibilità

Tab. 11.A.3 - Lista dei 25 prodotti DOP e IGP attualmente riconosciuti

Fig. 11.A.1 - Numero operatori biologi in Emilia-Romagna
Fig. 11.A.2 - Andamento delle risorse impegnate per l'educazione alimentare nel periodo 2003-2005
Fig. 11.A.3 - Fattorie Didattiche accreditate per provincia (anno 2005)
Tab. 11.A.4 Aziende agrituristiche della Regione Emilia-Romagna al 31-12-2004

Appendice al Cap 12

PIANO REGIONALE DI SVILUPPO RURALE 2000-2006

Tab. 12.A.1 - Piano Regionale di Sviluppo Rurale 2000 - 2006: Domande ammesse nell'anno 2005 nella provincia di Bologna (euro)
Tab. 12.A.2 - Piano Regionale di Sviluppo Rurale 2000 - 2006: Domande ammesse nell'anno 2005 nella provincia di Ferrara (euro)
Tab. 12.A.3 - Piano Regionale di Sviluppo Rurale 2000 - 2006: Domande ammesse nell'anno 2005 nella provincia di Forlì-Cesena (euro)
Tab. 12.A.4 - Piano Regionale di Sviluppo Rurale 2000 - 2006: Domande ammesse nell'anno 2005 nella provincia di Modena (euro)
Tab. 12.A.5 - Piano Regionale di Sviluppo Rurale 2000 - 2006: Domande ammesse nell'anno 2005 nella provincia di Parma (euro)
Tab. 12.A.6 - Piano Regionale di Sviluppo Rurale 2000 - 2006: Domande ammesse nell'anno 2005 nella provincia di Piacenza (euro)
Tab. 12.A.7 - Piano Regionale di Sviluppo Rurale 2000 - 2006: Domande ammesse nell'anno 2005 nella provincia di Ravenna (euro)
Tab. 12.A.8 - Piano Regionale di Sviluppo Rurale 2000 - 2006: Domande ammesse nell'anno 2005 nella provincia di Reggio-Emilia (euro)
Tab. 12.A.9 - Piano Regionale di Sviluppo Rurale 2000 - 2006: Domande ammesse nell'anno 2005 nella provincia di Rimini (euro)
Tab. 12.A.10 - Piano Regionale di Sviluppo Rurale 2000 - 2006: Tabella riassuntiva regionale delle domande ammesse nell'anno 2005 (euro)

PAGAMENTO UNICO AZIENDALE

Tab. 12.A.11 - Pagamento Unico Aziendale: Numero di beneficiari e superfici investite dalle aziende con titoli ordinari e di ritiro nella provincia di Piacenza
Tab. 12.A.12 - Pagamento Unico Aziendale: Numero di beneficiari e superfici investite dalle aziende con titoli ordinari e di ritiro nella provincia di Parma
Tab. 12.A.13 - Pagamento Unico Aziendale: Numero di beneficiari e superfici investite dalle aziende con titoli ordinari e di ritiro nella provincia di Reggio-Emilia
Tab. 12.A.14 - Pagamento Unico Aziendale: Numero di beneficiari e superfici investite dalle aziende con titoli ordinari e di ritiro nella provincia di Modena

Tab. 12.A.15 - Pagamento Unico Aziendale: Numero di beneficiari e superfici investite dalle aziende con titoli ordinari e di ritiro nella provincia di Bologna

Tab. 12.A.16 - Pagamento Unico Aziendale: Numero di beneficiari e superfici investite dalle aziende con titoli ordinari e di ritiro nella provincia di Ferrara

Tab. 12.A.17 - Pagamento Unico Aziendale: Numero di beneficiari e superfici investite dalle aziende con titoli ordinari e di ritiro nella provincia di Ravenna

Tab. 12.A.18 - Pagamento Unico Aziendale: Numero di beneficiari e superfici investite dalle aziende con titoli ordinari e di ritiro nella provincia di Forlì-Cesena

Tab. 12.A.19 - Pagamento Unico Aziendale: Numero di beneficiari e superfici investite dalle aziende con titoli ordinari e di ritiro nella provincia di Rimini

PAGAMENTO UNICO AZIENDALE

Tab. 12.A.20 - Pagamento Unico Aziendale: Numero di beneficiari, superfici e importo degli aiuti accoppiati nella provincia di Piacenza (2005)

Tab. 12.A.21 - Pagamento Unico Aziendale: Numero di beneficiari, superfici e importo degli aiuti accoppiati nella provincia di Parma (2005)

Tab. 12.A.22 - Pagamento Unico Aziendale: Numero di beneficiari, superfici e importo degli aiuti accoppiati nella provincia di Reggio-Emilia (2005)

Tab. 12.A.23 - Pagamento Unico Aziendale: Numero di beneficiari, superfici e importo degli aiuti accoppiati nella provincia di Modena (2005)

Tab. 12.A.24 - Pagamento Unico Aziendale: Numero di beneficiari, superfici e importo degli aiuti accoppiati nella provincia di Bologna (2005)

Tab. 12.A.25 - Pagamento Unico Aziendale: Numero di beneficiari, superfici e importo degli aiuti accoppiati nella provincia di Ferrara (2005)

Tab. 12.A.26 - Pagamento Unico Aziendale: Numero di beneficiari, superfici e importo degli aiuti accoppiati nella provincia di Ravenna (2005)

Tab. 12.A.27 - Pagamento Unico Aziendale: Numero di beneficiari, superfici e importo degli aiuti accoppiati nella provincia di Forlì-Cesena (2005)

Tab. 12.A.28 - Pagamento Unico Aziendale: Numero di beneficiari, superfici e importo degli aiuti accoppiati nella provincia di Rimini (2005)

Appendice al Cap 13

Tab.13.A.1- Importi e beneficiari dei premi della Pac in Emilia-Romagna per provincia (anno 2005) Importi in euro

Tab.13.A.2 - Importi e beneficiari dei premi della Pac in Emilia-Romagna per provincia (anno 2004) Importi in euro

Tab.13.A.3 - Importi e beneficiari dei premi della Pac in Emilia-Romagna per classi di pagamento (anno 2005) Importi in euro
Tab. 13.A.4 - Importi e beneficiari dei premi della Pac in Emilia-Romagna per classi di pagamento (anno 2004) Importi in euro
Tab.13.A.5 - Importi e beneficiari dei premi della Pac in Emilia-Romagna (anno 2005)
Tab.13.A.6 - Importi e beneficiari dei premi della Pac in Emilia-Romagna (anno 2004)
Tab. 13.A.7 - Importi e beneficiari dei premi della Pac in Emilia-Romagna per classi di età del conduttore (2005) Importi in euro
Tab. 13.A.8 - Importi e beneficiari dei premi della Pac in Emilia-Romagna per classi di età del conduttore e per provincia (anno 2005) Importi in euro
Tab. 13.A.9 - Importi e beneficiari dei premi della Pac in Emilia-Romagna per classi di pagamento e per provincia (anno 2004) Importi in euro
Tab. 13.A.10-Importi e beneficiari dei premi della Pac in Emilia-Romagna per classi di pagamento e per provincia (anno 2005) Importi in euro

Tab.2.A.1 - Quote latte e Produzioni per Provincia e per zona: quota Consegne (campagne 2003/04 e 2004/05)*

tonn.	Montagna				Svantaggiata				Pianura				Totale			
	2003/2004		2004/2005		2003/2004		2004/2005		2003/2004		2004/2005		2003/2004		2004/2005	
	Quota	Produzione	Quota	Produzione	Quota	Produzione	Quota	Produzione	Quota	Produzione	Quota	Produzione	Quota	Produzione	Quota	Produzione
Piacenza	8.737	9.545	7.426	7.841	6.960	6.844	6.864	6.676	225.246	226.174	222.845	225.533	240.943	242.562	237.135	240.050
Parma	107.148	133.340	113.978	134.644	-	-	-	-	387.832	392.565	391.280	393.063	494.980	525.906	505.258	527.708
Reggio Emilia	96.373	109.851	99.368	108.645	4.116	4.007	4.663	4.385	385.133	382.188	386.020	379.020	485.622	496.047	490.050	492.049
Modena	132.715	138.149	133.433	137.346	-	-	-	-	181.773	180.426	179.575	181.502	314.488	318.575	313.008	318.847
Bologna	30.544	31.231	30.623	30.085	9.416	9.132	10.516	10.197	42.150	40.821	39.436	38.004	82.110	81.184	80.575	78.286
Ferrara	-	-	-	-	-	-	-	-	27.699	28.309	24.984	25.906	27.699	28.309	24.984	25.906
Ravenna	1.782	1.800	1.697	1.768	-	-	-	-	14.000	13.467	14.535	13.851	15.782	15.267	16.231	15.618
Forlì-Cesena	2.868	2.724	2.862	2.715	63	53	63	57	1.748	1.635	1.489	1.410	4.679	4.412	4.414	4.182
Rimini	137	143	137	140	1.272	1.232	1.242	1.208	1.049	992	1.275	1.233	2.459	2.367	2.655	2.581
Tot. Regione	380.303	426.783	389.524	423.184	21.828	21.268	23.348	22.523	1.266.631	1.266.578	1.261.440	1.259.522	1.668.762	1.714.629	1.674.312	1.705.229

* Quote di fine periodo e produzioni rettificata

Fonte: Elaborazioni Servizio Produzioni Animali su dati AGEA

Tab. 2.A.2 - Quote latte e Produzioni per Provincia e per zona: quota Vendite Dirette (Campagne 2003/2004 e 2004/2005)*

tonn.	Montagna				Svantaggiata				Pianura				Totale			
	2003/2004		2004/2005		2003/2004		2004/2005		2003/2004		2004/2005		2003/2004		2004/2005	
	Quota	Produzione	Quota	Produzione	Quota	Produzione	Quota	Produzione	Quota	Produzione	Quota	Produzione	Quota	Produzione	Quota	Produzione
Piacenza	366	365	439	446	-	-	-	-	2.874	2.894	2.814	2.818	3.239	3.259	3.253	3.264
Parma	5.364	6.690	5.555	6.810	-	-	-	-	34.791	41.729	37.091	46.728	40.154	48.419	42.646	53.538
Reggio Emilia	847	812	688	679	-	-	-	-	27.878	32.426	30.080	34.421	28.725	33.238	30.768	35.099
Modena	1.797	1.981	2.190	2.095	-	-	-	-	9.487	9.114	9.039	9.254	11.284	11.095	11.228	11.350
Bologna	216	208	253	251	-	-	21	17	5	5	10	10	221	213	284	277
Ferrara	-	-	-	-	-	-	-	-	-	-	-	-	-	-	-	-
Ravenna	71	102	71	104	-	-	-	-	172	172	172	175	244	274	244	279
Forli-Cesena	261	198	257	248	28	27	28	28	179	162	149	134	468	387	434	409
Rimini	-	-	-	-	9	9	9	8	47	39	44	37	56	48	53	44
Tot. Regione	8.921	10.356	9.453	10.631	37	36	58	52	75.433	86.541	79.398	93.577	84.391	96.933	88.909	104.261

* Quota di fine periodo

Fonte: Elaborazioni Servizio Produzioni Animali su dati AGEA

Tab. 3.A.1 - Produzione Lorda Vendibile a livello provinciale 2005 (in milioni di euro)

PRODUZIONE VEGETALI E ZOOTECNICHE	PC	PR	RE	MO	BO	FE	RA	FC	RN	RER
CEREALI	35,07	25,25	19,42	46,46	65,99	92,15	33,09	13,92	6,45	337,80
PATATE E ORTAGGI	78,19	23,98	5,26	30,66	52,07	114,37	12,91	91,00	27,50	435,94
PIANTE INDUSTRIALI	13,22	11,50	9,95	19,27	46,15	63,71	24,03	4,65	2,65	195,15
ALTRE ERBACEE	9,35	19,85	17,53	20,55	24,48	8,97	16,13	17,05	5,58	139,50
ARBOREE	59,49	12,80	38,65	160,40	108,82	153,15	172,21	79,58	13,84	798,94
- <i>Vino</i>	56,12	12,19	26,23	41,98	15,41	1,60	36,40	11,61	5,44	206,98
ALLEVAMENTI	147,81	307,57	285,60	273,51	83,59	77,72	86,14	271,35	22,84	1.556,13
TOTALE P.L.V.	343,13	400,95	376,41	550,85	381,11	510,07	344,52	477,55	78,87	3.463,46

NOTE: Dati provvisori.

Fonte: Regione Emilia-Romagna – Assessorato Agricoltura

PRODUZIONE VEGETALI E ZOOTECNICHE	QUANTITA' VENDIBILI (x 100 L)											PREZZO 2005 (€/100 kg.)	P.L.V. (MEuro)	P.L.V. (MEuro)	P.L.V. (MEuro)	P.L.V. (MEuro)	P.L.V. (MEuro)	P.L.V. (MEuro)	P.L.V. (MEuro)	P.L.V. (MEuro)	P.L.V. (MEuro)	P.L.V. (MEuro)	
	PC	PR	RE	MO	BO	FE	RA	FC	RN	RER													
CEREALI:	2.662	1.924	1.535	3.608	5.016	6.931	2.491	1.045	480	25.692			35,07	25,25	19,42	46,46	65,99	92,15	33,09	13,92	6,45	337,80	
Frumento tenero	1.438,4	1.029,1	527,4	1.448,4	2.454,3	2.175,0	1.426,0	678,7	330,0	11.507			12,00	17,26	12,35	17,38	29,45	17,11	11,11	8,14	3,96	138,09	
Frumento duro	83,8	27,4	0,0	42,8	628,2	476,0	188,5	16,0	7,8	1.470			13,80	1,16	0,38	0,00	0,59	8,67	6,57	2,60	0,22	0,11	20,29
Orzo	274,0	209,6	100,4	187,6	332,2	60,0	164,0	253,3	115,0	1.696			11,40	3,12	2,39	1,14	2,14	3,79	0,68	1,87	2,89	1,31	19,33
Risone	0,0	0,0	2,8	20,4	5,5	305,0	0,0	0,0	0,0	334			25,00	0,00	0,00	0,07	0,51	0,14	7,62	0,00	0,00	0,00	8,34
Granoturco	845,6	637,6	874,0	1.854,0	884,1	3.825,0	447,0	33,0	8,8	9.409			11,80	9,98	7,52	10,31	21,88	10,43	45,14	5,27	0,39	0,10	111,03
Sorgo	20,0	20,0	30,8	55,0	711,5	90,0	265,8	64,0	18,5	1.275			11,00	0,22	0,22	0,34	0,61	7,83	0,99	2,92	0,70	0,20	14,03
Altri cereali e paglia (1)														3,34	2,39	1,22	3,36	5,69	3,31	1,57	0,77	26,69	
PATATE E ORTAGGI:	7.496	2.930	597	853	2.677	5.602	838	881	367	22.240,3			78,19	23,98	5,26	30,66	52,07	114,37	12,91	91,00	27,50	435,94	
Patate	19,8	14,6	33,0	167,4	1.681,5	260,0	97,5	96,3	40,0	2.410			13,50	0,27	0,20	0,45	2,26	22,70	3,51	1,32	1,30	0,54	32,54
Fagioli freschi	117,3	0,0	0,0	19,8	0,0	35,2	30,7	174,7	26,3	404			60,50	7,09	0,00	1,20	0,00	1,20	3,11	1,86	10,57	1,59	24,44
Piselli freschi	70,6	0,0	0,0	55,0	1,7	109,0	59,8	6,3	0,0	302			26,00	1,83	0,00	0,00	1,43	0,04	2,83	1,55	0,16	0,00	7,86
Pomodoro da industria	6.985,0	2.805,7	358,8	287,6	4.481,3	588,0	196,0	25,0	16,031				6,70	46,80	18,80	2,40	1,93	2,04	30,02	3,94	1,31	0,17	107,41
Aglio	9,1	1,1	0,0	1,8	1,5	11,0	4,1	1,8	0,0	30			130,00	1,18	0,15	0,00	0,24	0,20	1,43	0,54	0,23	0,00	3,96
Cipolla	240,0	72,0	5,0	39,6	448,1	103,7	37,8	28,2	0,0	974			11,00	2,64	0,79	0,06	0,44	4,93	1,14	0,42	0,31	0,00	10,72
Melone	20,4	10,2	30,0	101,7	54,0	181,7	20,0	5,1	0,0	423			24,00	0,49	0,24	0,72	2,44	1,30	4,36	0,48	0,12	0,00	10,15
Cocomero	24,0	13,2	170,4	133,7	18,0	305,1	0,0	0,0	0,0	664			6,00	0,14	0,08	1,02	0,80	0,11	1,83	0,00	0,00	0,00	3,99
Asparago	0,0	0,0	0,0	1,7	5,9	35,9	0,0	14,5	1,2	59			150,00	0,00	0,00	0,00	0,25	0,89	5,39	0,00	2,17	0,18	8,89
Fragole	0,0	0,0	0,0	6,5	0,0	24,3	0,0	148,7	6,4	186			155,00	0,00	0,00	0,00	1,01	0,00	3,77	0,00	23,04	0,99	28,81
Zucche e zucchini	10,0	9,9	0,0	28,6	78,2	54,7	0,0	45,7	16,3	243			54,00	0,54	0,53	0,00	1,54	4,22	2,96	0,00	2,47	0,88	13,14
Lattuga	0,0	0,0	2,8	0,0	4,5	84,0	0,0	0,0	134,0	221,8			35,00	0,00	0,10	0,00	0,16	2,94	0,00	0,00	0,69	7,76	15,65
Finocchio	0,0	0,0	0,0	5,1	0,0	0,0	0,0	30,4	29,7	65			28,50	0,00	0,00	0,15	0,00	0,00	0,00	0,00	4,87	0,85	1,86
Altri ortaggi														17,20	3,09	0,61	16,83	54,99	2,81	43,75	14,55	166,55	
PIANTE INDUSTRIALI:	3.406	3.063	2.622	4.992	11.989	14.660	6.122	1.224	711	48.789			13,22	11,50	9,95	19,27	46,15	63,71	24,03	4,65	2,65	195,15	
Barbabetola da zucchero	3.366,0	3.048,7	2.604,2	4.938,3	11.868,2	14.093,3	6.033,2	1.215,4	708,9	47.876			3,68	12,38	11,21	9,58	18,16	43,65	51,83	22,19	4,47	2,61	176,08
Soia	36,0	10,0	18,0	50,0	79,2	504,0	34,5	0,0	0,0	732			20,80	0,75	0,21	0,37	1,04	1,65	10,48	0,72	0,00	0,00	15,22
Girasole	4,2	4,1	0,0	3,5	41,6	62,7	54,8	8,6	2,2	182			20,60	0,09	0,08	0,00	0,07	0,86	1,29	1,13	0,18	0,05	3,74
Altre industriali														0,01	0,00	0,00	0,00	0,00	0,11	0,00	0,00	0,00	0,11
LEGUMINOSE DA GRANELLA														0,15	0,19	0,00	0,09	0,89	0,08	1,53	1,09	0,35	4,36
COLTURE FLORICOLE														2,76	2,28	2,63	5,51	8,55	3,99	6,59	7,72	1,97	42,00
FORAGGI (in fieno)	921,0	2.482,3	2.128,0	2.135,5	2.149,2	701,1	1.144,9	1.177,9	465,5	13.305,4			7,00	6,45	17,38	14,90	14,95	15,04	4,91	8,01	8,25	3,26	93,14
TOTALE P.L.V. COLTIVAZIONI ERBACEE														135,84	89,58	52,16	116,95	188,70	279,20	86,17	126,62	42,18	1.108,39
ARBOREE:	59	13	209	2.514	2.389	3.875	4.441	2.234	101	15.835				3,36	0,61	8,42	113,76	93,29	151,55	130,65	66,63	3,93	572,20
Uva da tavola	1,2	0,0	0,0	0,0	0,0	0,0	0,0	0,0	0,0	1,2			170,00	0,20	0,00	0,00	0,00	0,00	0,00	0,00	0,00	0,00	0,20
Uva da vino per consumo diretto	0,35	0,08	0,00	0,00	0,00	0,00	0,00	0,50	0,00	0,93			30,00	0,01	0,00	0,00	0,00	0,00	0,00	0,00	0,02	0,00	0,03
Mele	10,6	4,5	33,0	235,3	273,3	710,9	273,0	129,6	11,3	1.681			22,00	0,23	0,10	0,73	5,18	6,01	15,64	6,01	2,85	0,25	36,99
Pere	28,9	3,1	160,4	1.934,0	1.035,6	2.613,6	484,5	82,3	5,5	6.348			43,00	1,24	0,13	6,90	83,16	44,53	112,38	20,83	3,54	0,24	272,96
Pesche	7,1	2,0	4,3	69,7	277,1	255,2	939,4	871,8	35,4	2.462			22,00	0,16	0,04	0,09	1,53	6,10	5,61	20,67	19,18	0,78	54,16
Nettarine	0,0	0,0	7,0	33,2	295,5	201,3	1.953,4	693,9	12,9	3.197			21,00	0,01	0,15	0,70	6,21	4,23	41,02	41,02	14,57	0,27	67,14
Albicocche	2,2	0,0	0,0	0,0	287,7	45,5	160,4	129,4	8,2	633			50,00	0,11	0,00	0,00	0,00	14,39	2,28	8,02	6,47	0,41	31,67
Ciliegie	5,7	0,0	0,0	81,0	27,0	0,0	0,0	8,4	3,7	126			190,00	1,08	0,00	0,00	1,58	5,14	0,00	0,00	1,59	0,70	23,89
Susine	3,2	0,0	0,0	154,0	131,6	30,1	209,7	129,7	3,8	662			40,00	0,13	0,00	0,00	6,16	5,26	1,20	8,39	5,19	0,15	26,48
Actinidia	0,0	3,4	4,4	0,0	44,0	18,4	360,0	109,5	13,4	553			42,50	0,00	0,14	0,18	0,00	1,87	0,78	15,30	4,65	0,57	23,50
Loto o kaki	0,0	0,0	0,0	6,4	17,3	0,0	60,4	79,3	6,6	170			32,50	0,00	0,00	0,00	0,21	0,56	0,00	1,96	2,58	0,21	5,52
Altre arboree														0,20	0,19	0,38	1,44	3,23	9,42	8,45	0,35	29,65	
PRODOTTI TRASFORMATI														56,12	12,19	30,23	46,64	15,53	41,57	12,95	9,91	12,95	9,91
Vino (.000/lt)	385,0	89,9	1.058,0	978,5	792,0	67,6	2.055,7	620,6	187,2	6.234,5				56,12	12,19	26,23	41,98	15,41	1,60	36,40	11,61	5,44	206,98
Altri														0,00	0,00	4,00	4,65	0,12	0,00	5,17	1,34	4,47	19,75
TOTALE P.L.V. COLTIVAZIONI ARBOREE														59,49	12,80	38,65	160,40	108,82	153,15	172,21	79,58	13,84	798,94
TOTALE P.L.V. PRODUZIONI VEGETALI														195,33	93,38	90,81	277,34	297,52	432,34	258,38	206,20	56,03	1.907,33
ALLEVAMENTI:														147,81	307,57	285,60	273,51	83,59	77,72	86,14	271,35	22,84	1.556,13
Carni bovine (peso vivo)	191,8	282,2	9																				

Incidenza delle PLV provinciali

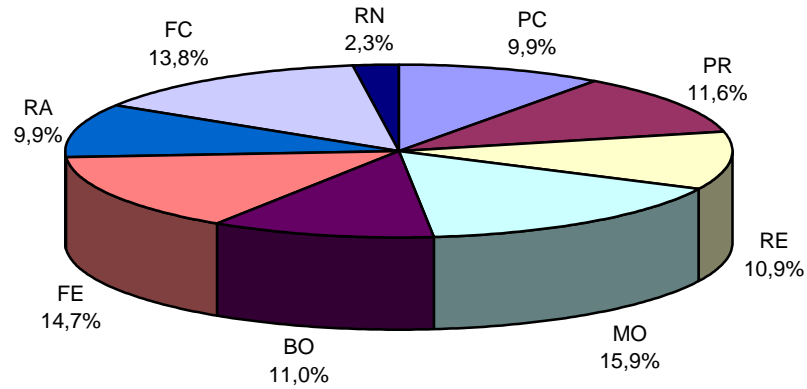

Incidenza PLV Colt. erbacee prov.

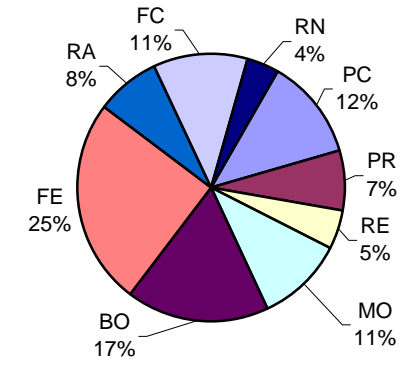

Incidenza PLV Colt. arboree prov.

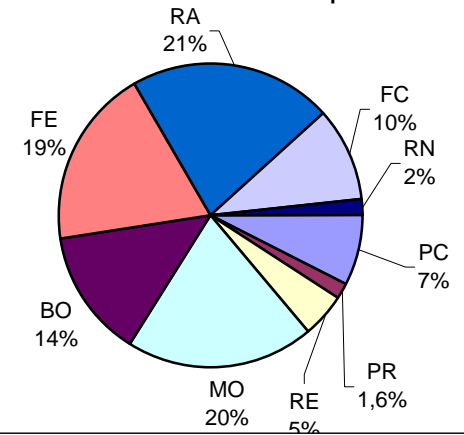

Composizione delle PLV provinciali (MEURO)

■ Colture erbacee ■ Colture arboree □ Allevamenti

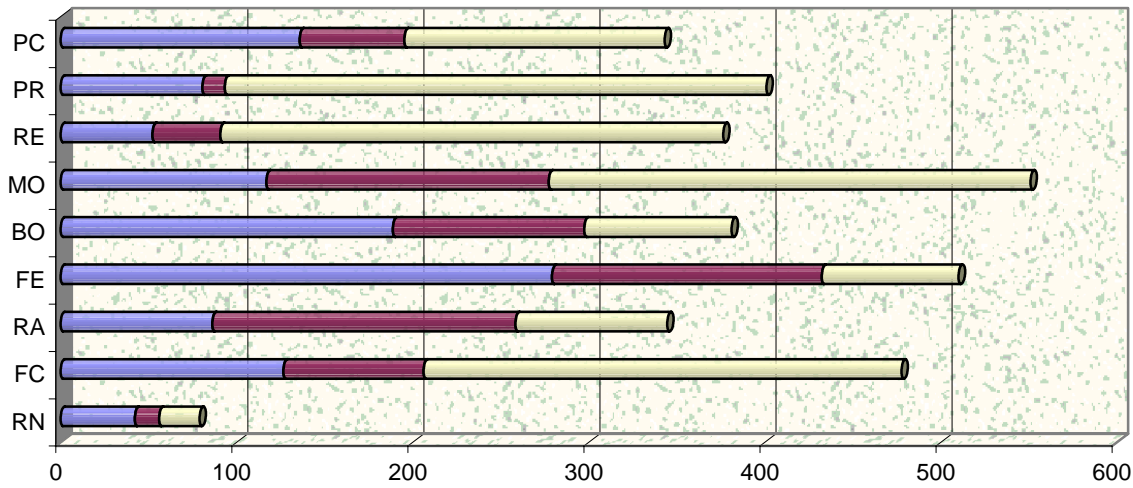

Incidenza PLV Allevamenti prov.

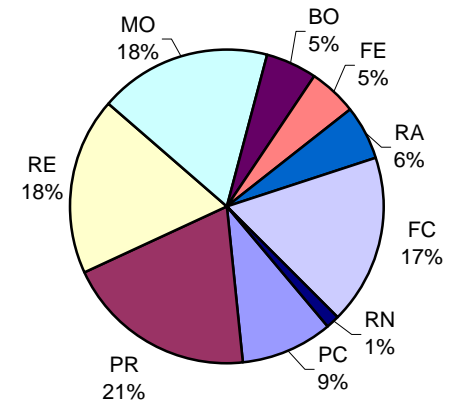

Tab. 4.1 - Superfici e produzioni delle principali colture arboree da frutta fresca nella provincia di Piacenza

Coltivazioni	2004			2005			Variazione % 2005/04		
	Superficie (ha)		Produzione raccolta (100 kg)	Superficie (ha)		Produzione raccolta (100 kg)	sup. totale*	sup. in produz.	prod. raccolta
	totale*	in produz.		totale*	in produz.				
Melo	99	93	11.280	99	93	10.620	0,0	0,0	-5,9
Pero	140	134	31.943	140	134	28.920	0,0	0,0	-9,5
Pesco	35	33	7.400	35	33	7.130	0,0	0,0	-3,6
Nettarine	-	-	-	-	-	-	-	-	-
Susino	21	20	2.520	21	20	3.200	0,0	0,0	27,0
Albicocco	14	14	2.100	14	14	2.240	0,0	0,0	6,7
Ciliegio	72	71	5.751	72	71	5.680	0,0	0,0	-1,2
Actinidia	-	-	-	-	-	-	-	-	-
Loto	-	-	-	-	-	-	-	-	-
TOTALE	381	365	60.994	381	365	57.790	0,00	0,00	-5,25

Fonte dati: Regione Emilia Romagna - Assessorato Agricoltura

Tab. 4.1 - Superfici e produzioni delle principali colture arboree da frutta fresca nella provincia di Parma

Coltivazioni	2004			2005			Variazione % 2005/04		
	Superficie (ha)		Produzione raccolta (100 kg)	Superficie (ha)		Produzione raccolta (100 kg)	sup. totale*	sup. in produz.	prod. raccolta
	totale*	in produz.		totale*	in produz.				
Melo	29	28	6.270	30	24	4.510	3,4	-14,3	-28,1
Pero	15	15	3.090	18	16	3.070	20,0	6,7	-0,6
Pesco	12	12	2.110	14	12	2.030	16,7	0,0	-3,8
Nettarine	-	-	-	-	-	-	-	-	-
Susino	-	-	-	-	-	-	-	-	-
Albicocco	-	-	-	-	-	-	-	-	-
Ciliegio	-	-	-	-	-	-	-	-	-
Actinidia	22	21	3.675	22	22	3.410	0,0	4,8	-7,2
Loto	-	-	-	-	-	-	-	-	-
TOTALE	78	76	15.145	84	74	13.020	7,69	-2,63	-14,03

Fonte dati: Regione Emilia Romagna - Assessorato Agricoltura

Tab. 4.1 - Superfici e produzioni delle principali colture arboree da frutta fresca nella provincia di Reggio Emilia

Coltivazioni	2004		2005		Variazione % 2005/04				
	Superficie (ha) totale*	Superficie (ha) in produz.	Produzione raccolta (100 kg)	Superficie (ha) totale*	Superficie (ha) in produz.	Produzione raccolta (100 kg)	sup. totale*	sup. in produz.	prod. raccolta
Melo	112	112	33.040	-	112	33.000	-	0,0	-0,1
Pero	576	560	168.000	572	564	160.360	-0,7	0,7	-4,5
Pesco	18	18	4.420	17	17	4.250	-5,6	-5,6	-3,8
Nettarine	29	29	7.540	29	29	6.960	0,0	0,0	-7,7
Susino	-	-	-	-	-	-	-	-	-
Albicocco	-	-	-	-	-	-	-	-	-
Ciliegio	-	-	-	-	-	-	-	-	-
Actinidia	17	15	5.100	16	15	4.350	-5,9	0,0	-14,7
Loto	-	-	-	-	-	-	-	-	-
TOTALE	752	734	218.100	634	737	208.920	-15,69	0,41	-4,21

Fonte dati: Regione Emilia Romagna - Assessorato Agricoltura

Tab. 4.1 - Superfici e produzioni delle principali colture arboree da frutta fresca nella provincia di Modena

Coltivazioni	2004		2005		Variazione % 2005/04				
	Superficie (ha) totale*	Superficie (ha) in produz.	Produzione raccolta (100 kg)	Superficie (ha) totale*	Superficie (ha) in produz.	Produzione raccolta (100 kg)	sup. totale*	sup. in produz.	prod. raccolta
Melo	990	752	240.640	985	747	235.305	-0,5	-0,7	-2,2
Pero	7.185	6.562	2.060.468	7.175	6.556	1.934.020	-0,1	-0,1	-6,1
Pesco	387	332	73.040	387	332	69.720	0,0	0,0	-4,5
Nettarine	224	166	34.860	224	166	33.200	0,0	0,0	-4,8
Susino	1.006	883	126.269	998	880	154.000	-0,8	-0,3	22,0
Albicocco*	182	147	14.446	180	145	15.180	-1,1	-1,4	5,1
Ciliegio	1.574	1.433	89.432	1.023	1.430	80.957	-35,0	-0,2	-9,5
Actinidia	-	-	-	-	-	-	-	-	-
Loto	43	29	7.250	36	26	6.370	-16,3	-10,3	-12,1
TOTALE	11.591	10.304	2.646.405	11.008	10.282	2.528.752	-5,03	-0,21	-4,45

Fonte dati: Regione Emilia Romagna - Assessorato Agricoltura

Tab. 4.1 - Superfici e produzioni delle principali colture arboree da frutta fresca nella provincia di Bologna

Coltivazioni	2004		2005		Variazione % 2005/04				
	Superficie (ha) totale*	Superficie in produz.	Produzione raccolta (100 kg)	Superficie (ha) totale*	Superficie in produz.	Produzione raccolta (100 kg)	sup. totale*	sup. in produz.	prod. raccolta
Melo	769	713	229.800	768	722	273.300	-0,1	1,3	18,9
Pero	4.211	4.032	900.200	4.198	3.867	1.035.600	-0,3	-4,1	15,0
Pesco	1.645	1.446	266.800	1.635	1.352	277.100	-0,6	-6,5	3,9
Nettarine	1.555	1.349	265.570	1.547	1.277	295.500	-0,5	-5,3	11,3
Susino	1.220	999	150.000	1.218	974	131.600	-0,2	-2,5	-12,3
Albicocco	1.891	1.761	315.600	1.886	1.752	287.700	-0,3	-0,5	-8,8
Ciliegio	520	474	14.450	518	486	27.030	-0,4	2,5	87,1
Actinidia	231	202	44.450	239	200	44.000	3,5	-1,0	-1,0
Loto	96	94	15.500	96	94	17.300	0,0	0,0	11,6
TOTALE	12.138	11.070	2.202.370	12.105	10.724	2.389.130	-0,27	-3,13	8,48

Fonte dati: Regione Emilia Romagna - Assessorato Agricoltura

Tab. 4.1 - Superfici e produzioni delle principali colture arboree da frutta fresca nella provincia di Ferrara

Coltivazioni	2004		2005		Variazione % 2005/04				
	Superficie (ha) totale*	Superficie in produz.	Produzione raccolta (100 kg)	Superficie (ha) totale*	Superficie in produz.	Produzione raccolta (100 kg)	sup. totale*	sup. in produz.	prod. raccolta
Melo	2.754	2.313	740.160	2.428	2.031	710.850	-11,8	-12,2	-4,0
Pero	12.424	10.769	2.186.107	10.800	9.680	2.613.600	-13,1	-10,1	19,6
Pesco	1.380	1.240	260.400	1.212	1.160	255.200	-12,2	-6,5	-2,0
Nettarine	1.120	860	189.200	993	915	201.300	-11,3	6,4	6,4
Susino	325	299	38.870	273	251	30.120	-16,0	-16,1	-22,5
Albicocco	257	242	45.980	302	253	45.540	17,5	4,5	-1,0
Ciliegio	-	-	-	-	-	-	-	-	-
Actinidia	117	82	19.360	113	92	18.400	-3,4	12,2	-5,0
Loto	-	-	-	-	-	-	-	-	-
TOTALE	18.377	15.805	3.480.077	16.121	14.382	3.875.010	-12,28	-9,00	11,35

Fonte dati: Regione Emilia Romagna - Assessorato Agricoltura

Tab. 4.1 - Superfici e produzioni delle principali colture arboree da frutta fresca nella provincia di Ravenna

Coltivazioni	2004		2005		Variazione % 2005/04				
	Superficie (ha) totale*	Superficie in produz.	Produzione raccolta (100 kg)	Superficie (ha) totale*	Superficie in produz.	Produzione raccolta (100 kg)	sup. totale*	sup. in produz.	prod. raccolta
Melo	1.178	1.071	191.630	1.170	1.061	272.980	-0,7	-0,9	42,5
Pero	2.684	2.170	399.360	2.672	2.116	484.480	-0,4	-2,5	21,3
Pesco	5.055	4.031	1.048.540	4.465	3.501	939.360	-11,7	-13,1	-10,4
Nettarine	9.650	8.468	2.170.680	8.970	7.808	1.953.360	-7,0	-7,8	-10,0
Susino	1.398	976	169.380	1.400	1.064	209.702	0,1	9,0	23,8
Albicocco	1.120	920	165.172	1.202	986	160.435	7,3	7,2	-2,9
Ciliegio	-	-	-	-	-	-	-	-	-
Actinidia	2.250	1.785	357.000	2.250	1.800	360.000	0,0	0,8	0,8
Loto	378	357	60.360	376	350	60.430	-0,5	-2,0	0,1
TOTALE	23.713	19.778	4.562.122	22.505	18.686	4.440.747	-5,09	-5,52	-2,66

Fonte dati: Regione Emilia Romagna - Assessorato Agricoltura

Tab. 4.1 - Superfici e produzioni delle principali colture arboree da frutta fresca nella provincia di Forlì-Cesena

Coltivazioni	2004		2005		Variazione % 2005/04				
	Superficie (ha) totale*	Superficie in produz.	Produzione raccolta (100 kg)	Superficie (ha) totale*	Superficie in produz.	Produzione raccolta (100 kg)	sup. totale*	sup. in produz.	prod. raccolta
Melo	676	640	155.393	616	569	129.590	-8,9	-11,1	-16,6
Pero	555	447	84.070	537	426	82.320	-3,2	-4,7	-2,1
Pesco	5.082	4.938	1.007.620	4.547	4.393	871.810	-10,5	-11,0	-13,5
Nettarine	3.701	3.281	681.990	3.591	3.172	693.880	-3,0	-3,3	1,7
Susino	1.152	942	134.790	1.161	943	129.720	0,8	0,1	-3,8
Albicocco	1.217	1.118	141.800	1.242	1.125	129.356	2,1	0,6	-8,8
Ciliegio	283	239	5.720	287	239	8.367	1,4	0,0	46,3
Actinidia	753	587	111.275	765	587	109.490	1,6	0,0	-1,6
Loto	675	639	94.112	644	609	79.276	-4,6	-4,7	-15,8
TOTALE	14.094	12.831	2.416.770	13.390	12.063	2.233.809	-5,00	-5,99	-7,57

Fonte dati: Regione Emilia Romagna - Assessorato Agricoltura

Tab. 4.1 - Superfici e produzioni delle principali colture arboree da frutta fresca nella provincia di Rimini

Coltivazioni	2004		2005		Variazione % 2005/04				
	Superficie (ha) totale*	Superficie (ha) in produz.	Produzione raccolta (100 kg)	Superficie (ha) totale*	Superficie (ha) in produz.	Produzione raccolta (100 kg)	sup. totale*	sup. in produz.	prod. raccolta
Melo	46	45	14.400	46	45	11.250	0,0	0,0	-21,9
Pero	24	24	4.800	24	24	5.520	0,0	0,0	15,0
Pesco	243	234	44.460	243	234	35.381	0,0	0,0	-20,4
Nettarine	81	77	13.860	81	77	12.936	0,0	0,0	-6,7
Susino	42	42	2.730	42	42	3.780	0,0	0,0	38,5
Albicocco	102	102	13.260	102	102	8.160	0,0	0,0	-38,5
Ciliegio	37	37	1.480	37	37	3.700	0,0	0,0	150,0
Actinidia	67	67	16.750	67	67	13.400	0,0	0,0	-20,0
Loto	55	55	5.115	55	55	6.600	0,0	0,0	29,0
TOTALE	697	683	116.855	697	683	100.727	0,00	0,00	-13,80

Fonte dati: Regione Emilia Romagna - Assessorato Agricoltura

Tab. 4.3 - Superfici e produzioni di ortaggi e legumi freschi nella provincia di Piacenza

Coltivazioni	2004				2005				Variazioni % 2005/2004		Variazioni % 2005/2004	
	Superfici (ha)		Produzioni raccolte (100 kg)		Superfici (ha)		Produzioni raccolte (100 kg)		colt. in piena aria		colt. in serra	
	in piena aria	in serra	in piena aria	in serra	in piena aria	in serra	in piena aria	in serra	sup.	prod.	sup.	prod.
Aglio e scalogno	66	-	8.400	-	77	-	9.080	-	16,7	8,1	-	-
Asparago	-	-	-	-	-	-	-	-	-	-	-	-
Cipolla	750	-	375.000	-	500	-	240.000	-	-33,3	-36,0	-	-
Cocomero	35	-	13.600	-	50	-	24.000	-	42,9	76,5	-	-
Fagiolo - Fagiolino	1.750	-	115.775	-	1.630	-	117.260	8	-6,9	1,3	-	-
Finocchio	-	-	-	-	-	-	-	-	-	-	-	-
Fragola	-	-	-	-	-	-	-	20	-	-	-	-
Lattuga	35	-	9.100	-	0	-	0	-	-100,0	-100,0	-	-
Melone	120	-	29.070	-	70	-	20.400	90	-41,7	-29,8	-	-
Patata comune	130	-	17.500	-	130	-	19.800	-	0,0	13,1	-	-
Pisello fresco	1.030	-	82.400	-	850	-	70.550	-	-17,5	-14,4	-	-
Pomodoro da industria	14.500	-	9.804.900	-	12.100	-	6.985.000	-	-16,6	-28,8	-	-
Zucche e zucchine	95	-	9.500	-	100	-	10.000	46	5,3	5,3	-	-

Fonte dati: Regione Emilia Romagna - Assessorato Agricoltura

- il dato non è disponibile perché la coltura non è presente nella provincia o per mancata rilevazione

Tab. 4.3 - Superfici e produzioni di ortaggi e legumi freschi nella provincia di Parma

Coltivazioni	2004				2005				Variazioni % 2005/2004		Variazioni % 2005/2004	
	Superfici (ha)		Produzioni raccolte (100 kg)		Superfici (ha)		Produzioni raccolte (100 kg)		colt. in piena aria		colt. in serra	
	in piena aria	in serra	in piena aria	in serra	in piena aria	in serra	in piena aria	in serra	sup.	prod.	sup.	prod.
Aglio e scalogno	12	-	1.176	-	12	-	1.140	-	0,0	-3,1	-	-
Asparago	-	-	-	-	-	-	-	-	-	-	-	-
Cipolla	210	-	67.200	-	220	-	72.000	-	4,8	7,1	-	-
Cocomero	50	-	22.000	-	30	-	13.200	1.680	-40,0	-40,0	-	-
Fagiolo - Fagiolino	-	-	-	-	-	-	-	110	-	-	-	-
Finocchio	-	-	-	-	-	-	-	-	-	-	-	-
Fragola	-	-	-	-	-	-	-	-	-	-	-	-
Lattuga	12	-	3.600	-	10	-	2.800	3.000	-16,7	-22,2	-	-
Melone	50	-	15.500	-	34	-	10.200	1.800	-32,0	-34,2	-	-
Patata comune	55	-	12.600	-	65	-	14.600	-	18,2	15,9	-	-
Pisello fresco	-	-	-	-	-	-	-	-	-	-	-	-
Pomodoro da industria	5.780	-	4.140.780	-	4.229	-	2.805.680	-	-26,8	-32,2	-	-
Zucche e zucchine	12	-	3.120	-	45	-	9.900	760	275,0	217,3	-	-

Fonte dati: Regione Emilia Romagna - Assessorato Agricoltura

- il dato non è disponibile perché la coltura non è presente nella provincia o per mancata rilevazione

Tab. 4.3 - Superfici e produzioni di ortaggi e legumi freschi nella provincia di Reggio Emilia

Coltivazioni	2004				2005				Variazioni % 2005/2004		Variazioni % 2005/2004	
	Superfici (ha)		Produzioni raccolte (100 kg)		Superfici (ha)		Produzioni raccolte (100 kg)		colt. in piena aria		colt. in serra	
	in piena aria	in serra	in piena aria	in serra	in piena aria	in serra	in piena aria	in serra	sup.	prod.	sup.	prod.
Aglio e scalogno	-	-	-	-	-	-	-	-	-	-	-	-
Asparago	-	-	-	-	-	-	-	-	-	-	-	-
Cipolla	-	-	-	-	20	-	5.000	-	-	-	-	-
Cocomero	360	-	170.400	-	360	-	170.400	-	0,0	0,0	-	-
Fagiolo - Fagiolino	-	-	-	-	-	-	-	-	-	-	-	-
Finocchio	-	-	-	-	-	-	-	-	-	-	-	-
Fragola	-	-	-	-	-	-	-	-	-	-	-	-
Lattuga	-	-	-	-	-	-	-	1.000	-	-	-	-
Melone	90	-	27.800	-	100	-	30.000	-	11,1	7,9	-	-
Patata comune	100	-	30.000	-	120	-	33.000	-	20,0	10,0	-	-
Pisello fresco	-	-	-	-	-	-	-	-	-	-	-	-
Pomodoro da industria	680	-	348.600	-	690	-	358.800	-	1,5	2,9	-	-
Zucche e zucchine	-	-	-	-	-	-	-	-	-	-	-	-

Fonte dati: Regione Emilia Romagna - Assessorato Agricoltura

- il dato non è disponibile perché la coltura non è presente nella provincia o per mancata rilevazione

Tab. 4.3 - Superfici e produzioni di ortaggi e legumi freschi nella provincia di Modena

Coltivazioni	2004				2005				Variazioni % 2005/2004		Variazioni % 2005/2004	
	Superfici (ha)		Produzioni raccolte (100 kg)		Superfici (ha)		Produzioni raccolte (100 kg)		colt. in piena aria		colt. in serra	
	in piena aria	in serra	in piena aria	in serra	in piena aria	in serra	in piena aria	in serra	sup.	prod.	sup.	prod.
Aglio e scalogno	26	-	2.132	-	23	-	1.840	-	-11,5	-13,7	-	-
Asparago	25	-	1.450	-	30	-	1.680	-	20,0	15,9	-	-
Cipolla	168	-	63.840	-	165	-	39.600	-	-1,8	-38,0	-	-
Cocomero	388	-	159.080	-	398	-	133.728	-	2,6	-15,9	-	-
Fagiolo - Fagiolino	282	-	21.150	-	260	-	19.760	-	-7,8	-6,6	-	-
Finocchio	15	-	5.250	-	15	-	5.100	-	0,0	-2,9	-	-
Fragola	40	-	8.000	-	31	-	6.510	2.310	-22,5	-18,6	-	-
Lattuga	16	-	4.800	-	15	-	4.500	19.200	-6,3	-6,3	-	-
Melone	415	-	99.600	-	415	-	101.675	126.000	0,0	2,1	-	-
Patata comune	610	-	183.000	-	540	-	167.400	-	-11,5	-8,5	-	-
Pisello fresco	855	-	68.400	-	785	-	54.950	-	-8,2	-19,7	-	-
Pomodoro da industria	590	-	459.252	-	480	-	288.000	-	-18,6	-37,3	-	-
Zucche e zucchine	120	-	32.400	-	110	-	28.600	24.500	-8,3	-11,7	-	-

Fonte dati: Regione Emilia Romagna - Assessorato Agricoltura

- il dato non è disponibile perché la coltura non è presente nella provincia o per mancata rilevazione

Tab. 4.3 - Superfici e produzioni di ortaggi e legumi freschi nella provincia di Bologna

Coltivazioni	2004				2005				Variazioni % 2005/2004		Variazioni % 2005/2004	
	Superfici (ha)		Produzioni raccolte (kg)		Superfici (ha)		Produzioni raccolte (kg)		colt. in piena aria		colt. in serra	
	in piena aria	in serra	in piena aria	in serra	in piena aria	in serra	in piena aria	in serra	sup.	prod.	sup.	prod.
Aglio e scalogno	15	-	1.500	-	15	-	1.500	-	0,0	0,0	-	-
Asparago	94	-	5.920	-	90	-	5.940	-	-4,3	0,3	-	-
Cipolla	1.250	-	550.000	-	1.100	-	448.100	-	-12,0	-18,5	-	-
Cocomero	45	-	20.250	-	45	-	18.000	855	0,0	-11,1	-	-
Fagiolo - Fagiolino	20	-	1.200	-	0	-	0	-	-100,0	-100,0	-	-
Finocchio	-	-	-	-	-	-	-	-	-	-	-	-
Fragola	-	-	-	-	-	-	-	830	-	-	-	-
Lattuga	220	-	79.200	-	210	-	84.000	19.125	-4,5	6,1	-	-
Melone	180	-	45.000	-	180	-	54.000	11.400	0,0	20,0	-	-
Patata comune	4.750	-	1.718.800	-	4.400	-	1.681.500	-	-7,4	-2,2	-	-
Pisello fresco	163	-	11.400	-	20	-	1.700	-	-87,7	-85,1	-	-
Pomodoro da industria	261	-	206.700	-	540	-	303.750	-	106,9	47,0	-	-
Zucche e zucchine	264	-	77.300	-	264	-	78.200	15.840	0,0	1,2	-	-

Fonte dati: Regione Emilia Romagna - Assessorato Agricoltura

- il dato non è disponibile perché la coltura non è presente nella provincia o per mancata rilevazione

Tab. 4.3 - Superfici e produzioni di ortaggi e legumi freschi nella provincia di Ferrara

Coltivazioni	2004				2005				Variazioni % 2005/2004		Variazioni % 2005/2004	
	Superfici (ha)		Produzioni raccolte (100 kg)		Superfici (ha)		Produzioni raccolte (100 kg)		colt. in piena aria		colt. in serra	
	in piena aria	in serra	in piena aria	in serra	in piena aria	in serra	in piena aria	in serra	sup.	prod.	sup.	prod.
Aglio e scalogno	95	-	11.400	-	100	-	11.000	-	5,3	-3,5	-	-
Asparago	650	-	39.000	-	589	-	35.929	-	-9,4	-7,9	-	-
Cipolla	580	-	208.220	-	288	-	103.680	-	-50,3	-50,2	-	-
Cocomero	910	-	455.000	-	678	-	305.100	825	-25,5	-32,9	-	-
Fagiolo - Fagiolino	600	-	36.850	-	691	-	35.241	-	15,2	-4,4	-	-
Finocchio	-	-	-	-	-	-	-	125	-	-	-	-
Fragola	82	-	22.960	-	81	-	24.300	1.500	-1,2	5,8	-	-
Lattuga	-	-	-	-	-	-	-	900	-	-	-	-
Melone	636	-	228.960	-	519	-	181.650	100.000	-18,4	-20,7	-	-
Patata comune	493	-	172.550	-	650	-	260.000	-	31,8	50,7	-	-
Pisello fresco	1.283	-	76.980	-	1.730	-	108.990	-	34,8	41,6	-	-
Pomodoro da industria	7.800	-	5.928.000	-	7.170	-	4.481.250	-	-8,1	-24,4	-	-
Zucche e zucchine	345	-	56.235	-	311	-	54.736	1.200	-9,9	-2,7	-	-

Fonte dati: Regione Emilia Romagna - Assessorato Agricoltura

- il dato non è disponibile perché la coltura non è presente nella provincia o per mancata rilevazione

Tab. 4.3 - Superfici e produzioni di ortaggi e legumi freschi nella provincia di Ravenna

Coltivazioni	2004				2005				Variazioni %		Variazioni %	
	Superfici (ha)		Produzioni raccolte (100 kg)		Superfici (ha)		Produzioni raccolte (100 kg)		2005/2004		2005/2004	
	in piena aria	in serra	in piena aria	in serra	in piena aria	in serra	in piena aria	in serra	colt. in piena aria	colt. in serra	sup.	prod.
Aglione e scalogno	24	-	3.600	-	30	-	4.130	-	25,0	14,7	-	-
Asparago	-	-	-	-	-	-	-	-	-	-	-	-
Cipolla	128	-	45.310	-	110	-	37.800	-	-14,1	-16,6	-	-
Cocomero	-	-	-	-	-	-	-	-	-	-	-	-
Fagiolo - Fagiolino	400	-	31.800	-	410	-	30.700	-	2,5	-3,5	-	-
Finocchio	-	-	-	-	-	-	-	-	-	-	-	-
Fragola	12	-	2.160	-	0	-	0	-	-100,0	-100,0	-	-
Lattuga	-	-	-	-	-	-	-	-	-	-	-	-
Melone	72	-	32.300	-	50	-	20.000	-	-30,6	-38,1	-	-
Patata comune	132	-	52.800	-	250	-	97.500	-	89,4	84,7	-	-
Pisello fresco	600	-	47.920	-	710	-	59.800	-	18,3	24,8	-	-
Pomodoro da industria	970	-	650.300	-	980	-	588.000	-	1,0	-9,6	-	-
Zucche e zucchine	-	-	-	-	-	-	-	-	-	-	-	-

Fonte dati: Regione Emilia Romagna - Assessorato Agricoltura

- il dato non è disponibile perché la coltura non è presente nella provincia o per mancata rilevazione

Tab. 4.3 - Superfici e produzioni di ortaggi e legumi freschi nella provincia di Forlì-Cesena

Coltivazioni	2004				2005				Variazioni % 2005/2004		Variazioni % 2005/2004	
	Superfici (ha)		Produzioni raccolte (100 kg)		Superfici (ha)		Produzioni raccolte (100 kg)		colt. in piena aria		colt. in serra	
	in piena aria	in serra	in piena aria	in serra	in piena aria	in serra	in piena aria	in serra	sup.	prod.	sup.	prod.
Aglione e scalogno	17	-	1.512	-	19	-	1.755	-	11,8	16,1	-	-
Asparago	222	-	13.974	-	226	-	14.494	1.300	1,8	3,7	-	-
Cipolla	94	-	30.740	-	91	-	28.170	-	-3,2	-8,4	-	-
Cocomero	-	-	-	-	-	-	-	-	-	-	-	-
Fagiolo - Fagiolino	1.048	-	174.578	-	1.033	-	174.730	6.000	-1,4	0,1	-	-
Finocchio	140	-	32.200	-	138	-	30.360	-	-1,4	-5,7	-	-
Fragola	575	-	188.400	-	542	-	148.660	54.600	-5,7	-21,1	-	-
Lattuga	565	-	135.260	-	560	-	134.000	28.000	-0,9	-0,9	-	-
Melone	28	-	7.000	-	22	-	5.060	2.000	-21,4	-27,7	-	-
Patata comune	440	-	119.000	-	410	-	96.283	-	-6,8	-19,1	-	-
Pisello fresco	71	-	5.990	-	75	-	6.314	-	5,6	5,4	-	-
Pomodoro da industria	420	-	218.400	-	400	-	196.000	-	-4,8	-10,3	-	-
Zucche e zucchine	163	-	45.980	-	168	-	45.660	6.500	3,1	-0,7	-	-

Fonte dati: Regione Emilia Romagna - Assessorato Agricoltura

- il dato non è disponibile perché la coltura non è presente nella provincia o per mancata rilevazione

Tab. 4.3 - Superfici e produzioni di ortaggi e legumi freschi nella provincia di Rimini

Coltivazioni	2004				2005				Variazioni % 2005/2004		Variazioni % 2005/2004	
	Superfici (ha)		Produzioni raccolte (100 kg)		Superfici (ha)		Produzioni raccolte (100 kg)		colt. in piena aria		colt. in serra	
	in piena aria	in serra	in piena aria	in serra	in piena aria	in serra	in piena aria	in serra	sup.	prod.	sup.	prod.
Aglio e scalogno	-	-	-	-	-	-	-	-	-	-	-	-
Asparago	-	-	-	-	20	-	1.200	-	-	-	-	-
Cipolla	-	-	-	-	-	-	-	-	-	-	-	-
Cocomero	-	-	-	-	-	-	-	-	-	-	-	-
Fagiolo - Fagiolino	460	-	23.920	-	375	-	26.250	-	-18,5	9,7	-	-
Finocchio	90	-	31.500	-	90	-	29.700	-	0,0	-5,7	-	-
Fragola	31	-	8.060	-	29	-	6.380	100	-6,5	-20,8	-	-
Lattuga	682	-	245.520	-	616	-	221.760	100	-9,7	-9,7	-	-
Melone	-	-	-	-	-	-	-	-	-	-	-	-
Patata comune	106	-	37.100	-	100	-	40.000	-	-5,7	7,8	-	-
Pisello fresco	-	-	-	-	-	-	-	-	-	-	-	-
Pomodoro da industria	55	-	35.750	-	50	-	25.000	-	-9,1	-30,1	-	-
Zucche e zucchine	70	-	21.000	-	65	-	16.250	-	-7,1	-22,6	-	-

Fonte dati: Regione Emilia Romagna - Assessorato Agricoltura

- il dato non è disponibile perché la coltura non è presente nella provincia o per mancata rilevazione

Tab. 4.6 - Superfici e produzioni dei principali cereali nella provincia di Piacenza

Produzioni	Superficie (ha)		Rese (100 kg)		Produzione raccolta (100 kg)		Variazione % 2005/2004		
	2004	2005	2004	2005	2004	2005	sup.	rese	prod.
Frumento tenero	26.500	27.000	58,2	53,3	1.542.500	1.438.400	1,9	-8,4	-6,7
Frumento duro	1.500	1.600	57,0	52,3	85.500	83.750	6,7	-8,2	-2,0
Orzo	6.400	6.100	48,3	44,9	309.000	274.000	-4,7	-7,0	-11,3
Mais da granella*	11.000	10.200	84,5	82,9	929.500	845.580	-7,3	-1,9	-9,0
Sorgo da granella	400	350	55,0	57,1	22.000	20.000	-12,5	3,8	-9,1
Avena	500	370	23,8	21,1	11.900	7.800	-26,0	-11,3	-34,5
Riso	-	-	-	-	-	-	-	-	-
TOTALE	46.300	45.620	-	-	2.900.400	2.669.530	-1,5	-	-8,0

Tab. 4.6 - Superfici e produzioni dei principali cereali nella provincia di Parma

Produzioni	Superficie (ha)		Rese (100 kg)		Produzione raccolta (100 kg)		Variazione % 2005/2004		
	2004	2005	2004	2005	2004	2005	sup.	rese	prod.
Frumento tenero	17.120	17.400	61,5	59,1	1.052.280	1.029.130	1,6	-3,9	-2,2
Frumento duro	710	480	53,1	57,2	37.730	27.440	-32,4	7,7	-27,3
Orzo	4.290	4.110	49,0	51,0	210.260	209.560	-4,2	4,1	-0,3
Mais da granella*	7.835	6.560	98,7	97,2	773.315	637.632	-16,3	-1,5	-17,5
Sorgo da granella	505	290	75,0	69,0	37.890	20.000	-42,6	-8,0	-47,2
Avena	185	80	34,5	36,0	6.385	2.880	-56,8	4,3	-54,9
Riso	-	-	-	-	-	-	-	-	-
TOTALE	30.645	28.920	-	-	2.117.860	1.926.642	-5,6	-	-9,0

Tab. 4.6 - Superfici e produzioni dei principali cereali nella provincia di Reggio Emilia

Produzioni	Superficie (ha)		Rese (100 kg)		Produzione raccolta (100 kg)		Variazione % 2005/2004		
	2004	2005	2004	2005	2004	2005	sup.	rese	prod.
Frumento tenero	9.200	9.000	61,3	58,6	563.600	527.400	-2,2	-4,4	-6,4
Frumento duro	-	-	-	-	-	-	-	-	-
Orzo	2.600	2.500	56,3	40,2	146.400	100.400	-3,8	-28,6	-31,4
Mais da granella*	10.600	9.800	91,8	89,2	973.080	874.000	-7,5	-2,8	-10,2
Sorgo da granella	1.050	600	54,3	51,3	57.000	30.750	-42,9	-5,5	-46,1
Avena	-	-	-	-	-	-	-	-	-
Riso	60	50	58,0	55,0	3.480	2.750	-16,7	-5,2	-21,0
TOTALE	23.510	21.950	-	-	1.743.560	1.535.300	-6,6	-	-11,9

Tab. 4.6 - Superfici e produzioni dei principali cereali nella provincia di Modena

Produzioni	Superficie (ha)		Rese (100 kg)		Produzione raccolta (100 kg)		Variazione % 2005/2004		
	2004	2005	2004	2005	2004	2005	sup.	rese	prod.
Frumento tenero	19.950	20.400	59,7	71,0	1.190.400	1.448.400	2,3	18,9	21,7
Frumento duro	800	700	57,0	61,1	45.600	42.800	-12,5	7,2	-6,1
Orzo	3.200	3.350	58,0	56,0	185.600	187.600	4,7	-3,4	1,1
Mais da granella*	25.200	20.600	110,0	90,0	2.772.000	1.854.000	-18,3	-18,2	-33,1
Sorgo da granella	950	1.000	60,0	55,0	57.000	55.000	5,3	-8,3	-3,5
Avena	-	-	-	-	-	-	-	-	-
Riso	340	314	65,0	65,0	22.100	20.410	-7,6	0,0	-7,6
TOTALE	50.440	46.364	-	-	4.272.700	3.608.210	-8,1	-	-15,6

Tab. 4.6 - Superfici e produzioni dei principali cereali nella provincia di Bologna

Produzioni	Superficie (ha)		Rese (100 kg)		Produzione raccolta (100 kg)		Variazione % 2005/2004		
	2004	2005	2004	2005	2004	2005	sup.	rese	prod.
Frumento tenero	32.000	34.500	65,6	71,1	2.099.200	2.454.300	7,8	8,4	16,9
Frumento duro	9.300	9.100	62,3	69,0	579.300	628.150	-2,2	10,8	8,4
Orzo	5.800	5.800	52,9	57,3	306.700	332.150	0,0	8,3	8,3
Mais da granella*	12.350	10.500	98,9	84,2	1.221.415	884.100	-15,0	-14,9	-27,6
Sorgo da granella	10.150	10.700	77,3	66,5	785.100	711.500	5,4	-14,0	-9,4
Avena	200	150	30,0	30,0	6.000	4.500	-25,0	0,0	-25,0
Riso	76	95	50,0	57,9	3.800	5.500	25,0	15,8	44,7
TOTALE	69.876	70.845	-	-	5.001.515	5.020.200	1,4	-	0,4

Tab. 4.6 - Superfici e produzioni dei principali cereali nella provincia di Ferrara

Produzioni	Superficie (ha)		Rese (100 kg)		Produzione raccolta (100 kg)		Variazione % 2005/2004		
	2004	2005	2004	2005	2004	2005	sup.	rese	prod.
Frumento tenero	21.300	29.000	72,0	75,0	1.533.600	2.175.000	36,2	4,2	41,8
Frumento duro	6.900	7.000	65,0	68,0	448.500	476.000	1,4	4,6	6,1
Orzo	730	1.000	50,0	60,0	36.500	60.000	37,0	20,0	64,4
Mais da granella*	62.222	45.000	90,0	85,0	5.599.980	3.825.000	-27,7	-5,6	-31,7
Sorgo da granella	1.190	1.200	85,0	75,0	101.150	90.000	0,8	-11,8	-11,0
Avena	70	60	50,0	50,0	3.500	3.000	-14,3	0,0	-14,3
Riso	6.381	5.350	60,0	57,0	382.860	304.950	-16,2	-5,0	-20,3
TOTALE	98.793	88.610	-	-	8.106.090	6.933.950	-10,3	-	-14,5

Tab. 4.6 - Superfici e produzioni dei principali cereali nella provincia di Ravenna

Produzioni	Superficie (ha)		Rese (100 kg)		Produzione raccolta (100 kg)		Variazione % 2005/2004		
	2004	2005	2004	2005	2004	2005	sup.	rese	prod.
Frumento tenero	19.900	21.000	68,8	67,9	1.369.400	1.426.000	5,5	-1,3	4,1
Frumento duro	3.715	2.900	65,3	65,0	242.500	188.500	-21,9	-0,5	-22,3
Orzo	2.760	2.800	52,5	58,6	144.820	164.000	1,4	11,6	13,2
Mais da granella*	7.500	5.700	78,0	78,4	585.000	447.000	-24,0	0,5	-23,6
Sorgo da granella	5.100	3.500	79,0	75,9	403.000	265.750	-31,4	-3,9	-34,1
Avena	-	-	-	-	-	-	-	-	-
Riso	-	-	-	-	-	-	-	-	-
TOTALE	38.975	35.900	-	-	2.744.720	2.491.250	-7,9	-	-9,2

Tab. 4.6 - Superfici e produzioni dei principali cereali nella provincia di Forlì-Cesena

Produzioni	Superficie (ha)		Rese (100 kg)		Produzione raccolta (100 kg)		Variazione % 2005/2004		
	2004	2005	2004	2005	2004	2005	sup.	rese	prod.
Frumento tenero	14.800	13.000	58,7	52,2	868.800	678.700	-12,2	-11,1	-21,9
Frumento duro	410	320	53,3	50,1	21.840	16.040	-22,0	-6,0	-26,6
Orzo	4.400	5.500	55,7	46,0	245.000	253.250	25,0	-17,4	3,4
Mais da granella*	660	550	60,1	60,0	39.666	33.000	-16,7	-0,2	-16,8
Sorgo da granella	1.200	1.500	55,1	42,7	66.150	64.000	25,0	-22,5	-3,3
Avena	77	320	39,1	30,8	3.014	9.870	315,6	-21,2	227,5
Riso	-	-	-	-	-	-	-	-	-
TOTALE	21.547	21.190	-	-	1.244.470	1.054.860	-1,7	-	-15,2

Tab. 4.6 - Superfici e produzioni dei principali cereali nella provincia di Rimini

Produzioni	Superficie (ha)		Rese (100 kg)		Produzione raccolta (100 kg)		Variazione % 2005/2004		
	2004	2005	2004	2005	2004	2005	sup.	rese	prod.
Frumento tenero	5.500	5.500	60,0	60,0	330.000	330.000	0,0	0,0	0,0
Frumento duro	174	156	55,0	50,0	9.570	7.800	-10,3	-9,1	-18,5
Orzo	2.300	2.300	50,0	50,0	115.000	115.000	0,0	0,0	0,0
Mais da granella*	352	176	55,0	50,0	19.360	8.800	-50,0	-9,1	-54,5
Sorgo da granella	409	369	60,0	50,0	24.540	18.450	-9,8	-16,7	-24,8
Avena	41	41	40,0	30,0	1.640	1.230	0,0	-25,0	-25,0
Riso	-	-	-	-	-	-	-	-	-
TOTALE	8.776	8.542	-	-	500.110	481.280	-2,7	-	-3,8

Tab. 4.8 - Superfici e produzioni di barbabietola da zucchero, semi oleosi e canapa nella provincia di Piacenza

Produzioni	Superficie (ha)		Rese unitarie (100 kg/ha)		Produzione raccolta (100 kg)		Variazione % 2005/04	
	2004	2005	2004	2005	2004	2005	sup.	prod. racc.
Barbabietola da								
zucchero	3.720	5.538	509,0	608,0	1.893.600	3.365.980	48,9	77,8
Soia	1.250	1.200	30,0	30,0	37.500	36.000	-4,0	-4,0
Girasole	130	140	25,0	30,0	3.250	4.200	7,7	29,2
Colza	20	25	21,3	20,0	425	500	25,0	17,6
Canapa*	-	-	-	-	-	-	-	-
TOTALE	5.120	6.903	-	-	1.934.775	3.406.680	34,8	76,1

Fonte dati: PLV 2005 Regione Emilia-Romagna -Assessorato Agricoltura

* ISTAT - Coltivazioni 2004 e 2005 Piacenza

Tab. 4.8 - Superfici e produzioni di barbabietola da zucchero, semi oleosi e canapa nella provincia di Parma

Produzioni	Superficie (ha)		Rese unitarie (100 kg/ha)		Produzione raccolta (100 kg)		Variazione % 2005/04	
	2004	2005	2004	2005	2004	2005	sup.	prod. racc.
Barbabietola da								
zucchero	3.714	5.621	532,6	542,0	1.978.078	3.048.714	51,3	54,1
Soia	250	292	34,2	34,3	8.561	10.006	16,8	16,9
Girasole	130	150	25,8	27,1	3.360	4.060	15,4	20,8
Colza	23	0	22,0	0,0	506	0	-100,0	-100,0
Canapa*	-	-	-	-	-	-	-	-
TOTALE	4.117	6.063	-	-	1.990.505	3.062.780	47,3	53,9

Fonte dati: PLV 2005 Regione Emilia-Romagna -Assessorato Agricoltura

* ISTAT - Coltivazioni 2004 e 2005 Parma

Tab. 4.8 - Superfici e produzioni di barbabietola da zucchero, semi oleosi e canapa nella provincia di Reggio Emilia

Produzioni	Superficie (ha)		Rese unitarie (100 kg/ha)		Produzione raccolta (100 kg)		Variazione % 2005/04	
	2004	2005	2004	2005	2004	2005	sup.	prod. racc.
Barbabietola da								
zucchero	3.200	4.619	502,7	564,0	1.608.480	2.604.212	44,3	61,9
Soia	530	530	31,9	34,0	16.890	18.000	0,0	6,6
Girasole*	110	60	23,8	30,0	2.618	1.800	-45,5	-31,2
Colza	-	-	-	-	-	-	-	-
Canapa*	-	-	-	-	-	-	-	-
TOTALE	3.840	5.209	-	-	1.627.988	2.624.012	35,7	61,2

Fonte dati: PLV 2005 Regione Emilia-Romagna -Assessorato Agricoltura

* ISTAT - Coltivazioni 2004 e 2005 Reggio Emilia

Tab. 4.8 - Superfici e produzioni di barbabietola da zucchero, semi oleosi e canapa nella provincia di Modena

Produzioni	Superficie (ha)		Rese unitarie (100 kg/ha)		Produzione raccolta (100 kg)		Variazione % 2005/04	
	2004	2005	2004	2005	2004	2005	sup.	prod. racc.
Barbabietola da								
zucchero	6.466	8.940	478,4	552,0	3.093.334	4.938.301	38,3	59,6
Soia	1.425	1.350	40,0	37,0	57.000	49.950	-5,3	-12,4
Girasole	106	100	35,0	35,0	3.710	3.500	-5,7	-5,7
Colza	-	-	-	-	-	-	-	-
Canapa*	-	-	-	-	-	-	-	-
TOTALE	7.997	10.390	-	-	3.154.044	4.991.751	29,9	58,3

Fonte dati: PLV 2005 Regione Emilia-Romagna -Assessorato Agricoltura

* ISTAT - Coltivazioni 2004 e 2005 Modena

Tab. 4.8 - Superfici e produzioni di barbabietola da zucchero, semi oleosi e canapa nella provincia di Bologna

Produzioni	Superficie (ha)		Rese unitarie (100 kg/ha)		Produzione raccolta (100 kg)		Variazione % 2005/04	
	2004	2005	2004	2005	2004	2005	sup.	prod. racc.
Barbabietola da								
zucchero	17.270	20.537	433,1	578,0	7.480.450	11.868.212	18,9	58,7
Soia	2.500	2.400	33,0	33,0	82.500	79.200	-4,0	-4,0
Girasole	1.100	1.300	32,0	32,0	35.200	41.600	18,2	18,2
Colza	-	-	-	-	-	-	-	-
Canapa*	266	-	38,0	-	10.100	-	-	-
TOTALE	21.136	24.237	-	-	7.608.250	11.989.012	14,7	57,6

Fonte dati: PLV 2005 Regione Emilia-Romagna -Assessorato Agricoltura

* ISTAT - Coltivazioni 2004 e 2005 Bologna

Tab. 4.8 - Superfici e produzioni di barbabietola da zucchero, semi oleosi e canapa nella provincia di Ferrara

Produzioni	Superficie (ha)		Rese unitarie (100 kg/ha)		Produzione raccolta (100 kg)		Variazione % 2005/04	
	2004	2005	2004	2005	2004	2005	sup.	prod. racc.
Barbabietola da								
zucchero	13.653	22.318	462,4	631,0	6.313.149	14.093.344	63,5	123,2
Soia	11.000	12.000	35,0	42,0	385.000	504.000	9,1	30,9
Girasole	1.380	1.900	35,0	33,0	48.300	62.700	37,7	29,8
Colza	-	-	-	-	-	-	-	-
Canapa*	380	50	40,0	26,0	15.200	1.300	-86,8	-91,4
TOTALE	26.413	36.268	-	-	6.761.649	14.661.344	37,3	116,8

Fonte dati: PLV 2005 Regione Emilia-Romagna -Assessorato Agricoltura

* ISTAT - Coltivazioni 2004 e 2005 Ferrara

Tab. 4.8 - Superfici e produzioni di barbabietola da zucchero, semi oleosi e canapa nella provincia di Ravenna

Produzioni	Superficie (ha)		Rese unitarie (100 kg/ha)		Produzione raccolta (100 kg)		Variazione % 2005/04	
	2004	2005	2004	2005	2004	2005	sup.	prod. racc.
Barbabietola da								
zucchero	9.730	10.339	480,0	584,0	4.670.000	6.033.193	6,3	29,2
Soia	850	950	35,0	36,3	29.750	34.470	11,8	15,9
Girasole	1.500	2.100	28,8	26,1	43.200	54.780	40,0	26,8
Colza	-	-	-	-	-	-	-	-
Canapa*	306	-	42,6	-	13.038	-	-	-
TOTALE	12.386	13.389	-	-	4.755.988	6.122.443	8,1	28,7

Fonte dati: PLV 2005 Regione Emilia-Romagna -Assessorato Agricoltura

* ISTAT - Coltivazioni 2004 e 2005 Ravenna

Tab. 4.8 - Superfici e produzioni di barbabietola da zucchero, semi oleosi e canapa nella provincia di Forlì-Cesena

Produzioni	Superficie (ha)		Rese unitarie (100 kg/ha)		Produzione raccolta (100 kg)		Variazione % 2005/04	
	2004	2005	2004	2005	2004	2005	sup.	prod. racc.
Barbabietola da zucchero	2.300	2.473	422,2	492,0	971.000	1.215.380	7,5	25,2
Soia	-	-	-	-	-	-	-	-
Girasole	650	550	18,8	15,5	12.250	8.550	-15,4	-30,2
Colza	-	-	-	-	-	-	-	-
Canapa*	-	-	-	-	-	-	-	-
TOTALE	2.950	3.023	-	-	983.250	1.223.930	2,5	24,5

Fonte dati: PLV 2005 Regione Emilia-Romagna -Assessorato Agricoltura

* ISTAT - Coltivazioni 2004 e 2005 Forlì-Cesena

Tab. 4.8 - Superfici e produzioni di barbabietola da zucchero, semi oleosi e canapa nella provincia di Rimini

Produzioni	Superficie (ha)		Rese unitarie (100 kg/ha)		Produzione raccolta (100 kg)		Variazione % 2005/04	
	2004	2005	2004	2005	2004	2005	sup.	prod. racc.
Barbabietola da zucchero	1.733	1.758	309,6	403,0	536.537	708.932	1,4	32,1
Soia	-	-	-	-	-	-	-	-
Girasole	175	123	18,0	18,0	3.150	2.214	-29,7	-29,7
Colza	-	-	-	-	-	-	-	-
Canapa*	-	-	-	-	-	-	-	-
TOTALE	1.908	1.881	-	-	539.687	711.146	-1,4	31,8

Fonte dati: PLV 2005 Regione Emilia-Romagna -Assessorato Agricoltura

* ISTAT - Coltivazioni 2004 e 2005 Rimini

APPENDICE par 5.5

Tab. 5.A.1 - Operatori che operano nel settore pesca, piscicoltura e servizi connessi nel 2005

Provincia	Totale registrate	Totale attive	Società capitale attive	Società persone attive	Ditte individuali attive	Altro attive
Bologna	23	23	5	3	15	0
Ferrara	1.138	1.135	0	77	1.023	35
Forlì	88	82	3	44	30	5
Modena	24	24	2	3	19	0
Piacenza	3	2	0	1	1	0
Parma	8	7	1	2	4	0
Ravenna	108	104	6	24	71	3
Reggio Emilia	10	10	1	0	9	0
Rimini	262	251	7	132	111	1
Totale Emilia-Romagna	1.664	1.638	25	286	1.283	44
Totale Italia	12.198	11.492	306	2.235	7.992	959

Fonte: Camere di Commercio.

Tab. 5.A.2 - Caratteristiche della flotta peschereccia per province nel 2005

Porto	Numero barche	Tonnellaggio (GT)	Potenza motore (Kw)
Ferrara	465	3.742	37.484
Ravenna	70	712	7.284
Forlì-Cesena	68	1.258	10.022
Rimini	246	4.797	28.972
Totale	849	10.509	83.762
% flotta Ue	0,84%	0,04%	0,09%

Fonte: Unione Europea.

Tab. 5.A.3 – Produzione complessiva della pesca marittima e lagunare e prezzi dei prodotti della pesca in alcuni principali mercati all'ingrosso dell'Emilia-Romagna, principali varietà e categorie

Prodotti	Produzione (quintali)			Prezzi (euro per kg)		
	2003	2004	Var.04/03	2003	2004	Var.04/03
<i>Totale pesci</i>	206.085	233.622	13,4			
di cui:						
Alici o acciughe	129.009	166.770	29,3	0,65	0,64	-1,5
Sarda o sardine	38.555	21.008	-45,5	0,99	1,23	24,2
Sgombri	2.619	1.217	-53,5	2,94	3,64	23,8
Tonni (tonnare ed extra tonnar	2.211	8.950	304,8	2,46	1,96	-20,3
Caponi e scorfani	1.647	1.412	-14,3	2,04	1,85	-9,3
Cefali o muggini	8.178	8.705	6,4	0,88	0,99	12,5
Ghiozzi	1.545	1.336	-13,5	1,55	1,85	19,4
Merluzzi o naselli	2.793	1.583	-43,3	5,57	7,32	31,4
Potassoli o melù	1.511	1.763	16,7	4,18	3,08	-26,3
Sogliole	4.367	3.882	-11,1	8,34	10,33	23,9
Sugarelli o suri	1.807	1.468	-18,8	2,35	1,63	-30,6
Triglie	3.754	7.239	92,8	3,27	2,58	-21,1
Altre specie (pesci)	8.089	8.289	2,5			
<i>Totale mollusci</i>	393.694	318.633	-19,1			
di cui:						
Calamari	1.122	528	-52,9	20,68	15,57	-24,7
Seppie	2.716	3.325	22,4	5,94	6,01	1,2
Mitili o cozze	152.199	81.719	-46,3	1,2	1,2	0,0
Moscardini	855	638	-25,4	6,39	7,65	19,7
Vongole	230.054	223.081	-3,0	3,71	3,87	4,3
Altre specie (molluschi)	6.748	9.342	38,4			
<i>Totale crostacei</i>	17.095	24.054	40,7			
di cui:						
Gamberi bianchi e mazzancolle	586	411	-29,9	17,95	21,01	17,0
Pannocchie	15.232	22.094	45,0	4,68	3,62	-22,6
Scampi	183	142	-22,4	40,64	32,54	-19,9
Altre specie (crostacei)	1.277	1.407	10,2			
Totale generale	616.874	576.309	-6,6			

Fonte: Istat.

Credito agrario in milioni di euro

	sett.00	sett. 01	sett. 02	sett. 03	sett.04	2005 sett
Breve termine						
Bologna	218,5	198,8	177,7	208,8	216,8	207,6
Piacenza	110,4	129,5	137,6	134,7	136,5	149,4
Parma	128,0	136,3	154,4	146,6	156,8	156,9
Reggio Emilia	148,5	137,9	140,9	149,2	141,9	149,4
Modena	170,7	172,7	176,2	171,4	178,6	194,1
Ferrara	184,1	185,8	182,2	181,0	170	166,1
Ravenna	149,5	182,5	195,4	192,7	210,8	203,1
Forlì	176,4	175,3	183,6	179,2	190,9	200,2
Rimini	27,6	28,5	32,0	31,9	28,8	37,8
Medio termine						
Bologna	216,5	226,6	252,8	272,2	272,3	233,5
Piacenza	108,8	125,2	131,6	165,4	180,3	205,7
Parma	144,7	159,2	171,9	217,6	254,1	287,1
Reggio Emilia	133,0	160,8	160,5	206,0	264,6	271,1
Modena	197,9	201,8	206,4	226,7	274,6	303,6
Ferrara	257,4	250,9	246,0	257,3	272,4	274,5
Ravenna	322,3	292,6	293,4	294,6	266,4	296,3
Forlì	191,1	186,2	194,5	225,1	231	213,8
Rimini	35,0	39,9	46,7	48,5	54,1	57,9
Totale						
Bologna	435,0	425,4	430,5	481,0	489,1	441,1
Piacenza	219,2	254,7	269,2	300,1	316,8	355,1
Parma	272,6	295,5	326,3	364,3	410,9	444,1
Reggio Emilia	281,6	298,8	301,4	355,1	406,5	420,5
Modena	368,6	374,6	382,6	398,2	453,2	497,7
Ferrara	441,5	436,7	428,2	438,3	442,4	440,6
Ravenna	471,8	475,1	488,9	487,3	477,2	499,4
Forlì	367,4	361,4	378,0	404,3	421,9	414,0
Rimini	62,6	68,4	78,7	80,5	82,9	95,7

Tab. 6.A.1 - Macchine agricole diverse, "nuove di fabbrica", iscritte in Emilia-Romagna

	2001	2002	2003	2004	2005
Atomizzatori	25	36	14	13	20
Autoirroratrici	14	31	38	23	27
Carica-escavatori	22	26	34	28	39
Caricatori semoventi per prod. agr.	21	42	29	21	33
Decespugliatori	12	31	28	31	27
Desilatori	9	5	11	10	2
Falciacaricatrici	9	4	1	2	1
Falcia-condiziona-andanatrici	5	3	5	5	2
Falciatrinciacaricatrici	4	6	3	4	4
Motoagricole	0	0	1	1	1
Motocoltivatori	107	126	126	125	97
Motoelevatori semoventi	19	30	22	20	21
Motofalciatrici	20	16	18	16	10
Motopompe	104	103	80	135	118
Motoranghinatori	2	16	4	3	2
Motoseghe	41	46	60	65	62
Motozappe	6	5	14	10	6
Piantapatate	0	0	5	5	3
Piattaforme raccolta frutta e potatura	127	129	103	90	76
Raccogli pomodori	31	48	37	49	24
Raccogliatrici varie	13	21	32	9	14
Rasaerba	10	9	9	13	7
Scavaraccoglietole	10	2	4	2	3
Vendemmiatrici semoventi	5	11	6	8	10

Fonte: Regione Emilia-Romagna - Assessorato Agricoltura.

Tab. 6.A.2- Occupati in Emilia Romagna ed in Italia nel 2005 (migliaia di unità)

Anni	Forze di lavoro		Occupati		Persone in cerca di occupazione		Tassi di disoccupazione	
	2004	2005	2004	2005	2004	2005	2004	2005
Emilia Romagna	1.917	1.947	1.846	1.872	71	74	3,7	3,8
Italia	24.365	24.451	22.404	22.563	1.960	1.889	8,0	7,7
- Nord-Ovest	6.923	7.005	6.609	6.697	313	308	4,5	4,4
- Nord-Est	5.021	5.081	4.827	4.879	195	202	3,9	4,0
- Centro	4.854	4.887	4.537	4.575	317	312	6,5	6,4
- Mezzogiorno	7.567	7.479	6.431	6.411	1.135	1.067	15,0	14,3

Fonte: Istat.

Tab. 6.A.3 - Occupati in Italia in agricoltura nel 2005 (migliaia di unità)

Anni	Occupati				Occupati in agricoltura			
	complesso		dipendenti		complesso		dipendenti	
	totale	maschi	totale	maschi	totale	maschi	totale	maschi
2004	22 404	13 622	16.117	9.285	990	683	416	282
2005	22.563	13.738	16.534	9.526	947	659	436	292

Fonte: Istat.

Tab. 6.A.4 – Occupati agricoli dipendenti in Italia a termine e a tempo parziale nel 2005 (migliaia di unità)

	Numero	Incidenza %		Variazione % su
		2004	2005	2005 2004
<i>Agricoltura</i>				
A tempo parziale	33	9.0	7.5	-12.8
A termine	231	49.5	53.0	12.3
<i>Totale attività</i>				
A tempo parziale	2.152	12.5	13.0	7.2
A termine	2.026	11.8	12.3	6.2

Fonte: elaborazione su dati Istat.

Tab. 6.A.5 - Occupati in agricoltura nelle province dell'Emilia Romagna nel 2005*

	Dipendenti	Indipendenti	Totale	Agricoltura/ Totale	Var 2005/2004 (000)	Var. % 2005/2004
PC	2	7	9	7,9	2,0	27,6
PR	3	5	8	4,1	0,9	13,9
RE	3	7	9	4,0	-0,5	-4,9
MO	3	8	12	3,7	1,3	12,9
BO	4	7	11	2,5	-1,5	-12,3
FE	3	9	13	8,1	-0,8	-5,8
RA	5	10	14	8,7	-2,8	-16,4
FC	2	4	6	3,7	-5,1	-45,0
RN	1	1	2	1,3	-0,4	-17,5

* I valori possono differire lievemente rispetto alla tabella 6.x7 del testo come conseguenza degli arrotondamenti

Fonte: Istat

Tab. 6.A.6 – Immigrati nelle province dell'Emilia-Romagna al 1 gennaio 2004

	2004			2005		
	Maschi	Femmine	Maschi e Femmine	Maschi	Femmine	Maschi e Femmine
Piacenza	8.277	7.105	15.382	9.943	8.747	18.690
Parma	11.369	10.666	22.035	14.504	13.212	27.716
Reggio E.	16.020	14.304	30.324	20.461	17.585	38.046
Modena	22.514	19.125	41.639	26.961	22.961	49.922
Bologna	24.006	23.425	47.431	28.156	27.684	55.840
Ferrara	4.082	4.371	8.453	5.295	5.999	11.294
Ravenna	8.566	7.412	15.978	10.829	9.313	20.142
Forlì	8.860	7.359	16.219	10.829	9.200	20.029
Rimini	6.524	6.412	12.936
<i>Emilia R.</i>	<i>110.218</i>	<i>100.179</i>	<i>210.379</i>	<i>134.673</i>	<i>122.488</i>	<i>257.161</i>
<i>Italia</i>	<i>1.011.927</i>	<i>978.232</i>	<i>1.990.159</i>	<i>1.226.712</i>	<i>1.175.445</i>	<i>2.402.157</i>

Fonte: elaborazione su dati Istat

Tab. 6.A.7 - Numero di ore di Cassa Integrazione Guadagni nel 2005, operai e impiegati dell'alimentare

	BO	FE	FC	RN	MO	PR	PC	RA	RE	E.R.
CIG Ordinaria										
2004	4.894	10.101	9.814	620	3.676	2.667	3.994	18.330	6.271	60.367
2005	22.060	9.940	4.773	0	1.831	6.973	3.216	4.377	14.331	67.501
CIG Straordinaria										
2004	9.264	6.368	0	0	0	15.976	0	0	0	31.608
2005	0	0	0	0	0	0	0	0	0	0

Fonte: Unioncamere, Giuria della congiuntura.

Tab. 7.A.1 -Distribuzione per classe di addetti delle imprese alimentari al 31 dicembre 2004

	Italia	Emilia-Romagna	E.R./Italia	Imprese che assumono	
				Italia	Emilia-Romagna
Unità locali provinciali					
Totale	38.940	4.250	10,91%	22,11%	19,60%
1-9 addetti	32.370	3.300	10,19%	19,06%	13,33%
10-49 addetti	4.900	680	13,88%	32,04%	35,29%
50-249 addetti	1.130	170	15,04%	51,33%	41,18%
da 250 addetti	540	100	18,52%	53,70%	60,00%

Fonte: Unioncamere - Ministero del Lavoro, Sistema informativo Excelsior, 2004.

7.A.1.1 -Distribuzione per classe di addetti delle imprese alimentari di Piacenza al 31 dicembre 2004

	totale	Imprese		Flussi occupazionali			
		che assumono	in % sul totale	entrate	uscite	saldo	stagionali
Unità locali provinciali							
1 - 9 Dipendenti	180	10	5,6%	10	20	-10	10
10 - 49 Dipendenti	60	30	50,0%	40	20	20	40
>= 50 Dipendenti	10	10	100,0%	20	30	-10	240
Totale	250	50	20,0%	70	70	0	290

Fonte: Unioncamere - Ministero del Lavoro, Sistema informativo Excelsior, 2005

7.A.1.2 -Distribuzione per classe di addetti delle imprese alimentari di Parma al 31 dicembre 2004

	totale	Imprese		Flussi occupazionali			
		che assumono	in % sul totale	entrate	uscite	saldo	stagionali
Unità locali provinciali							
1 - 9 Dipendenti	570	50	8,8%	80	50	30	70
10 - 49 Dipendenti	130	50	38,5%	240	260	-20	60
>= 50 Dipendenti	60	20	33,3%	280	420	-140	2320
Totale	770	120	15,6%	600	730	-130	2450

Fonte: Unioncamere - Ministero del Lavoro, Sistema informativo Excelsior, 2005

7.A.1.3 -Distribuzione per classe di addetti delle imprese alimentari di Reggio Emilia al 31 dicembre 2004

	totale	Imprese		Flussi occupazionali			
		che assumono	in % sul totale	entrate	uscite	saldo	stagionali
Unità locali provinciali							
1 - 9 Dipendenti	400	80	20,0%	150	50	100	80
10 - 49 Dipendenti	110	40	36,4%	50	30	20	0
>= 50 Dipendenti	30	10	33,3%	90	120	-30	130
Totale	540	130	24,1%	290	200	90	210

Fonte: Unioncamere - Ministero del Lavoro, Sistema informativo Excelsior, 2005

7.A.1.4 -Distribuzione per classe di addetti delle imprese alimentari di Modena al 31 dicembre 2004

	totale	Imprese		Flussi occupazionali			
		che assumono	in % sul totale	entrate	uscite	saldo	stagionali
Unità locali provinciali							
1 - 9 Dipendenti	570	80	14,0%	140	140	0	120
10 - 49 Dipendenti	120	60	50,0%	80	50	30	70
>= 50 Dipendenti	40	20	50,0%	200	260	-60	780
Totale	730	160	21,9%	420	450	-30	970

Fonte: Unioncamere - Ministero del Lavoro, Sistema informativo Excelsior, 2005

7.A.1.5 -Distribuzione per classe di addetti delle imprese alimentari di Bologna al 31 dicembre 2004

	Imprese			Flussi occupazionali			
	totale	che assumono	in % sul totale	entrate	uscite	saldo	stagionali
Unità locali provinciali							
1 - 9 Dipendenti	1420	300	21,1%	400	250	150	60
10 - 49 Dipendenti	380	130	34,2%	180	160	20	80
>= 50 Dipendenti	130	80	61,5%	310	490	-180	2370
Totale	1930	510	26,4%	890	900	-10	2510

Fonte: Unioncamere - Ministero del Lavoro, Sistema informativo Excelsior, 2005

7.A.1.6 -Distribuzione per classe di addetti delle imprese alimentari di Ferrara al 31 dicembre 2004

	Imprese			Flussi occupazionali			
	totale	che assumono	in % sul totale	entrate	uscite	saldo	stagionali
Unità locali provinciali							
1 - 9 Dipendenti	240	50	20,8%	60	40	20	10
10 - 49 Dipendenti	40	0	0,0%	0	10	-10	0
>= 50 Dipendenti	20	10	50,0%	30	40	-10	810
Totale	300	60	20,0%	90	90	0	820

Fonte: Unioncamere - Ministero del Lavoro, Sistema informativo Excelsior, 2005

7.A.1.7 -Distribuzione per classe di addetti delle imprese alimentari di Ravenna al 31 dicembre 2004

	Imprese			Flussi occupazionali			
	totale	che assumono	in % sul totale	entrate	uscite	saldo	stagionali
Unità locali provinciali							
1 - 9 Dipendenti	280	40	14,3%	40	20	20	20
10 - 49 Dipendenti	40	10	25,0%	10	10	0	50
>= 50 Dipendenti	30	10	33,3%	90	110	-20	3080
Totale	350	60	17,1%	140	140	0	3150

Fonte: Unioncamere - Ministero del Lavoro, Sistema informativo Excelsior, 2005

7.A.1.8 -Distribuzione per classe di addetti delle imprese alimentari di Forlì-Cesena al 31 dicembre 2004

	Imprese			Flussi occupazionali			
	totale	che assumono	in % sul totale	entrate	uscite	saldo	stagionali
Unità locali provinciali							
1 - 9 Dipendenti	290	30	10,3%	30	40	-10	30
10 - 49 Dipendenti	40	10	25,0%	10	10	0	220
>= 50 Dipendenti	20	10	50,0%	260	190	70	2550
Totale	350	50	14,3%	300	240	60	2800

Fonte: Unioncamere - Ministero del Lavoro, Sistema informativo Excelsior, 2005

7.A.1.9 -Distribuzione per classe di addetti delle imprese alimentari di Rimini al 31 dicembre 2004

	Imprese			Flussi occupazionali			
	totale	che assumono	in % sul totale	entrate	uscite	saldo	stagionali
Unità locali provinciali							
1 - 9 Dipendenti	230	20	8,7%	20	20	0	250
10 - 49 Dipendenti	40	10	25,0%	10	0	10	0
>= 50 Dipendenti	10	0	0,0%	0	20	-20	20
Totale	280	30	10,7%	30	40	-10	270

Fonte: Unioncamere - Ministero del Lavoro, Sistema informativo Excelsior, 2005

Tab. 7.A.2 - Le principali caratteristiche dei nuovi occupati dell'industria alimentare nel 2005

	Piacenza	Parma	Reggio Emilia	Modena	Bologna	Ferrara	Ravenna	Forlì- Cesena	Rimini	Emilia- Romagna
Età										
Sino a 29 anni	57,1%	46,7%	28,6%	42,9%	36,0%	55,6%	20,0%	16,7%	33,3%	35,6%
Oltre 29 anni	28,6%	16,7%	28,6%	21,4%	27,0%	11,1%	33,3%	3,3%	33,3%	21,2%
Non rilevante	14,3%	36,7%	42,9%	35,7%	37,1%	33,3%	46,7%	80,0%	33,3%	43,2%
Totale	100,0%	100,0%	100,0%	100,0%	100,0%	100,0%	100,0%	100,0%	100,0%	100,0%
Livello di inquadramento										
Dirigenti	0,0%	0,0%	0,0%	0,0%	0,0%	0,0%	0,0%	0,0%	0,0%	0,44%
Quadri e imp. Tecnici	14,3%	9,2%	10,7%	11,9%	18,0%	11,1%	10,0%	8,3%	0,0%	11,1%
Operai e pers. Non qualificato di difficile reperimento	85,7%	90,8%	89,3%	88,1%	80,9%	88,9%	90,0%	91,7%	100,0%	88,4%
	42,9%	16,7%	50,0%	45,2%	42,7%	22,2%	36,7%	8,3%	50,0%	31,2%
Esperienza richiesta										
specifico o nel settore	42,9%	44,2%	57,1%	64,3%	50,6%	33,3%	30,0%	18,3%	50,0%	16,3%
generica o non richiesta	57,1%	55,8%	42,9%	35,7%	50,6%	66,7%	70,0%	81,7%	50,0%	28,9%
Tipologia di contratto										
tempo indeterminato	28,6%	25,0%	32,1%	33,3%	39,3%	55,6%	33,3%	15,0%	33,3%	31,5%
tempo determinato	42,9%	66,7%	50,0%	61,9%	51,7%	33,3%	60,0%	85,0%	66,7%	60,6%
Apprendistato	14,3%	0,0%	10,7%	7,1%	6,7%	11,1%	0,0%	0,0%	0,0%	4,4%
Stegionali	290	2.450	210	970	2.510	820	3.150	2.800	270	13.470

Fonte: Unioncamere - Ministero del Lavoro, Sistema informativo Excelsior, 2004.

Tabella 7.A.3 - Provincia di Bologna: Indicatori di bilancio calcolati per i nove comparti del settore ali

	2001	2002	2003	2004
Indice di liquidità	0,69	0,56	0,6	0,65
Indice di disponibilità	0,98	0,99	0,96	1,01
Indice di immobilizzo	0,77	0,92	0,93	0,94
Leverage	4,7	4,04	3,59	4,28
Return on Investment (ROI) (%)	5,05	5	4,62	4,39
Return on Sales (ROS) (%)	3,45	3,84	4,98	3,45
Return on Equity (ROE) (%)	4,95	4,72	5,03	5,61
Ricavi pro-capite migl. euro	271,5	278	274	279
Valore aggiunto pro-capite migl. euro	50	51	52	58
Costo lavoro pro-capite migl. euro	27	27	25,5	32

Fonte: nostre elaborazioni su dati AIDA – Bureau Van Dijk.

Tabella 7.A.4 - Provincia di Ferrara: Indicatori di bilancio calcolati per i nove comparti del settore alim

	2001	2002	2003	2004
Indice di liquidità	0,54	0,57	0,67	0,65
Indice di disponibilità	0,84	0,77	0,89	0,84
Indice di immobilizzo	1,44	1,8	1,29	1,38
Leverage	9,85	6,51	7,92	7,01
Return on Investment (ROI) (%)	3,91	4,74	4,44	4,03
Return on Sales (ROS) (%)	3,51	3,92	3,05	2,36
Return on Equity (ROE) (%)	0,86	5,53	2,72	7,2
Ricavi pro-capite migl. euro	342	368	361	373
Valore aggiunto pro-capite migl. euro	49,5	53	48	46
Costo lavoro pro-capite migl. euro	27	27	26	27

Fonte: nostre elaborazioni su dati AIDA – Bureau Van Dijk.

Tabella 7.A.5 - Provincia di Forlì-Cesena: Indicatori di bilancio calcolati per i nove comparti del settore

	2001	2002	2003	2004
Indice di liquidità	0,77	0,75	0,82	0,8
Indice di disponibilità	0,79	0,93	0,99	0,89
Indice di immobilizzo	1,53	1,19	1,27	0,62
Leverage	5,86	6,8	7	6,55
Return on Investment (ROI) (%)	5,45	3,07	3,83	3,21
Return on Sales (ROS) (%)	2,87	2,27	2,29	2,13
Return on Equity (ROE) (%)	10,96	6,76	12,68	8,97
Ricavi pro-capite migl. euro	274	241	271	335
Valore aggiunto pro-capite migl. euro	48	45	49	57
Costo lavoro pro-capite migl. euro	27	27	27	33

Fonte: nostre elaborazioni su dati AIDA – Bureau Van Dijk.

Tabella 7.A.6 - Provincia di Modena: Indicatori di bilancio calcolati per i nove comparti del settore alim

	2001	2002	2003	2004
Indice di liquidità	0,61	0,53	0,56	0,52
Indice di disponibilità	0,99	0,99	1	1
Indice di immobilizzo	1,1	1,15	1,17	1,08
Leverage	6,43	5,89	6,55	6,11
Return on Investment (ROI) (%)	4,04	3,72	2,99	3,24
Return on Sales (ROS) (%)	3,24	2,82	2,34	2,47
Return on Equity (ROE) (%)	5,73	4,49	4,24	2,86
Ricavi pro-capite migl. euro	352	332	364	392
Valore aggiunto pro-capite migl. euro	50,5	46	44	56,5
Costo lavoro pro-capite migl. euro	27	26	26	30

Fonte: nostre elaborazioni su dati AIDA – Bureau Van Dijk.

Tabella 7.A.7 - Provincia di Parma: Indicatori di bilancio calcolati per i nove comparti del settore alim

	2001	2002	2003	2004
Indice di liquidità	0,43	0,43	0,47	0,42
Indice di disponibilità	0,98	0,99	0,97	0,96
Indice di immobilizzo	1,11	0,94	0,98	1,06
Leverage	5,8	5,85	5,59	4,84
Return on Investment (ROI) (%)	4,35	4,03	3,86	3,14
Return on Sales (ROS) (%)	4,39	3,81	3,8	3,53
Return on Equity (ROE) (%)	5,2	3,9	4,17	2,87
Ricavi pro-capite migl. euro	339	327	373	423
Valore aggiunto pro-capite migl. euro	51	49	49	62,5
Costo lavoro pro-capite migl. euro	26	26	26	35

Fonte: nostre elaborazioni su dati AIDA – Bureau Van Dijk.

Tabella 7.A.8 - Provincia di Piacenza: Indicatori di bilancio calcolati per i nove comparti del settore a

	2001	2002	2003	2004
Indice di liquidità	0,56	0,63	0,62	0,63
Indice di disponibilità	0,89	0,97	0,89	0,93
Indice di immobilizzo	1,24	1,22	1,48	1,29
Leverage	4,43	8,36	9,17	6
Return on Investment (ROI) (%)	1,71	3,13	2,46	2,85
Return on Sales (ROS) (%)	1,82	1,95	2,14	1,77
Return on Equity (ROE) (%)	1,5	0,95	5,04	1,58
Ricavi pro-capite migl. euro	274	281,5	256,5	322
Valore aggiunto pro-capite migl. euro	43,5	44,5	46	53
Costo lavoro pro-capite migl. euro	26	26	26	30

Fonte: nostre elaborazioni su dati AIDA – Bureau Van Dijk.

Tabella 7.A.9 - Provincia di Ravenna: Indicatori di bilancio calcolati per i nove comparti del settore al

	2001	2002	2003	2004
Indice di liquidità	0,56	0,56	0,58	0,63
Indice di disponibilità	0,88	0,97	1	0,97
Indice di immobilizzo	1,67	1,34	1,34	1,5
Leverage	5,6	5,02	5,02	5,41
Return on Investment (ROI) (%)	4,96	4,19	3,55	2,52
Return on Sales (ROS) (%)	3,51	3,49	3,35	2,19
Return on Equity (ROE) (%)	4,22	7,09	3,94	2,6
Ricavi pro-capite migl. euro	370	346	315,5	339,5
Valore aggiunto pro-capite migl. euro	52	50	53	54
Costo lavoro pro-capite migl. euro	27	27	27	28

Fonte: nostre elaborazioni su dati AIDA – Bureau Van Dijk.

Tabella 7.A.10 - Provincia di Reggio Emilia: Indicatori di bilancio calcolati per i nove comparti del setto

	2001	2002	2003	2004
Indice di liquidità	0,66	0,65	0,65	0,64
Indice di disponibilità	0,94	0,93	0,95	0,96
Indice di immobilizzo	1,12	1,18	1,19	0,9
Leverage	9,28	10,14	7,82	8,44
Return on Investment (ROI) (%)	4,18	3,65	4,68	5,02
Return on Sales (ROS) (%)	3,01	3,18	2,84	2,89
Return on Equity (ROE) (%)	5,01	8,45	5,07	10,98
Ricavi pro-capite migl. euro	321	293	289	348
Valore aggiunto pro-capite migl. euro	42	41	45	49
Costo lavoro pro-capite migl. euro	26	26	25	31

Fonte: nostre elaborazioni su dati AIDA – Bureau Van Dijk.

Tabella 7.A.11 - Provincia di Rimini: Indicatori di bilancio calcolati per i nove comparti del settore alime

	2001	2002	2003	2004
Indice di liquidità	0,62	0,68	0,55	0,62
Indice di disponibilità	0,7	0,73	0,71	0,75
Indice di immobilizzo	1,68	2,27	2,31	2,38
Leverage	11,27	13,7	10,07	7,97
Return on Investment (ROI) (%)	5,42	5,76	6,22	4,38
Return on Sales (ROS) (%)	3,78	5,08	6,26	4,31
Return on Equity (ROE) (%)	5,76	5,13	5,37	1,89
Ricavi pro-capite migl. euro	217	204	227	209
Valore aggiunto pro-capite migl. euro	50	43	47	50
Costo lavoro pro-capite migl. euro	27	25	25	30

Fonte: nostre elaborazioni su dati AIDA – Bureau Van Dijk.

Tabella 7.A.12 - Regione Emilia-Romagna: Indicatori di bilancio calcolati per i nove comparti del sett

	2001	2002	2003	2004
Indice di liquidità	0,57	0,56	0,56	0,58
Indice di disponibilità	0,95	0,95	0,95	0,95
Indice di immobilizzo	1,21	1,15	1,2	1,13
Leverage	6,12	6,49	5,98	5,87
Return on Investment (ROI) (%)	4,27	3,99	3,92	3,47
Return on Sales (ROS) (%)	3,4	3,44	3,25	3,01
Return on Equity (ROE) (%)	5,06	4,92	4,6	4,22
Ricavi pro-capite migl. euro	327,5	305	311	370,5
Valore aggiunto pro-capite migl. euro	48	47	48	57
Costo lavoro pro-capite migl. euro	26	26	26	32

Fonte: nostre elaborazioni su dati AIDA – Bureau Van Dijk.



Tabella x figura 7.4.1 Indicatori di bilancio calcolati per i nove comparti del settore alimentare (2001-2004)

Indice di liquidità				Indice di disponibilità					
	2001	2002	2003	2004		2001	2002	2003	2004
BO	0,69	0,56	0,6	0,65	BO	0,98	0,99	0,96	1,01
FE	0,54	0,57	0,67	0,65	FE	0,84	0,77	0,89	0,84
FC	0,77	0,75	0,82	0,8	FC	0,79	0,93	0,99	0,89
MO	0,61	0,53	0,56	0,52	MO	0,99	0,99	1	1
PR	0,43	0,43	0,47	0,42	PR	0,98	0,99	0,97	0,96
PC	0,56	0,63	0,62	0,63	PC	0,89	0,97	0,89	0,93
RA	0,56	0,56	0,58	0,63	RA	0,88	0,97	1	0,97
RE	0,66	0,65	0,65	0,64	RE	0,94	0,93	0,95	0,96
RN	0,62	0,68	0,55	0,62	RN	0,7	0,73	0,71	0,75
E-R	0,57	0,56	0,56	0,58	E-R	0,95	0,95	0,95	0,95

Indice di immobilizzo				Leverage					
	2001	2002	2003	2004		2001	2002	2003	2004
BO	0,77	0,92	0,93	0,94	BO	4,7	4,04	3,59	4,28
FE	1,44	1,8	1,29	1,38	FE	9,85	6,51	7,92	7,01
FC	1,53	1,19	1,27	0,62	FC	5,86	6,8	7	6,55
MO	1,1	1,15	1,17	1,08	MO	6,43	5,89	6,55	6,11
PR	1,11	0,94	0,98	1,06	PR	5,8	5,85	5,59	4,84
PC	1,24	1,22	1,48	1,29	PC	4,43	8,36	9,17	6
RA	1,67	1,34	1,34	1,5	RA	5,6	5,02	5,02	5,41
RE	1,12	1,18	1,19	0,9	RE	9,28	10,14	7,82	8,44
RN	1,68	2,27	2,31	2,38	RN	11,27	13,7	10,07	7,97
E-R	1,21	1,15	1,2	1,13	E-R	6,12	6,49	5,98	5,87

Return on Investment (ROI) (%)				Return on Sales (ROS) (%)					
	2001	2002	2003	2004		2001	2002	2003	2004
BO	5,05	5	4,62	4,39	BO	3,45	3,84	4,98	3,45
FE	3,91	4,74	4,44	4,03	FE	3,51	3,92	3,05	2,36
FC	5,45	3,07	3,83	3,21	FC	2,87	2,27	2,29	2,13
MO	4,04	3,72	2,99	3,24	MO	3,24	2,82	2,34	2,47
PR	4,35	4,03	3,86	3,14	PR	4,39	3,81	3,8	3,53
PC	1,71	3,13	2,46	2,85	PC	1,82	1,95	2,14	1,77
RA	4,96	4,19	3,55	2,52	RA	3,51	3,49	3,35	2,19
RE	4,18	3,65	4,68	5,02	RE	3,01	3,18	2,84	2,89
RN	5,42	5,76	6,22	4,38	RN	3,78	5,08	6,26	4,31
E-R	4,27	3,99	3,92	3,47	E-R	3,4	3,44	3,25	3,01

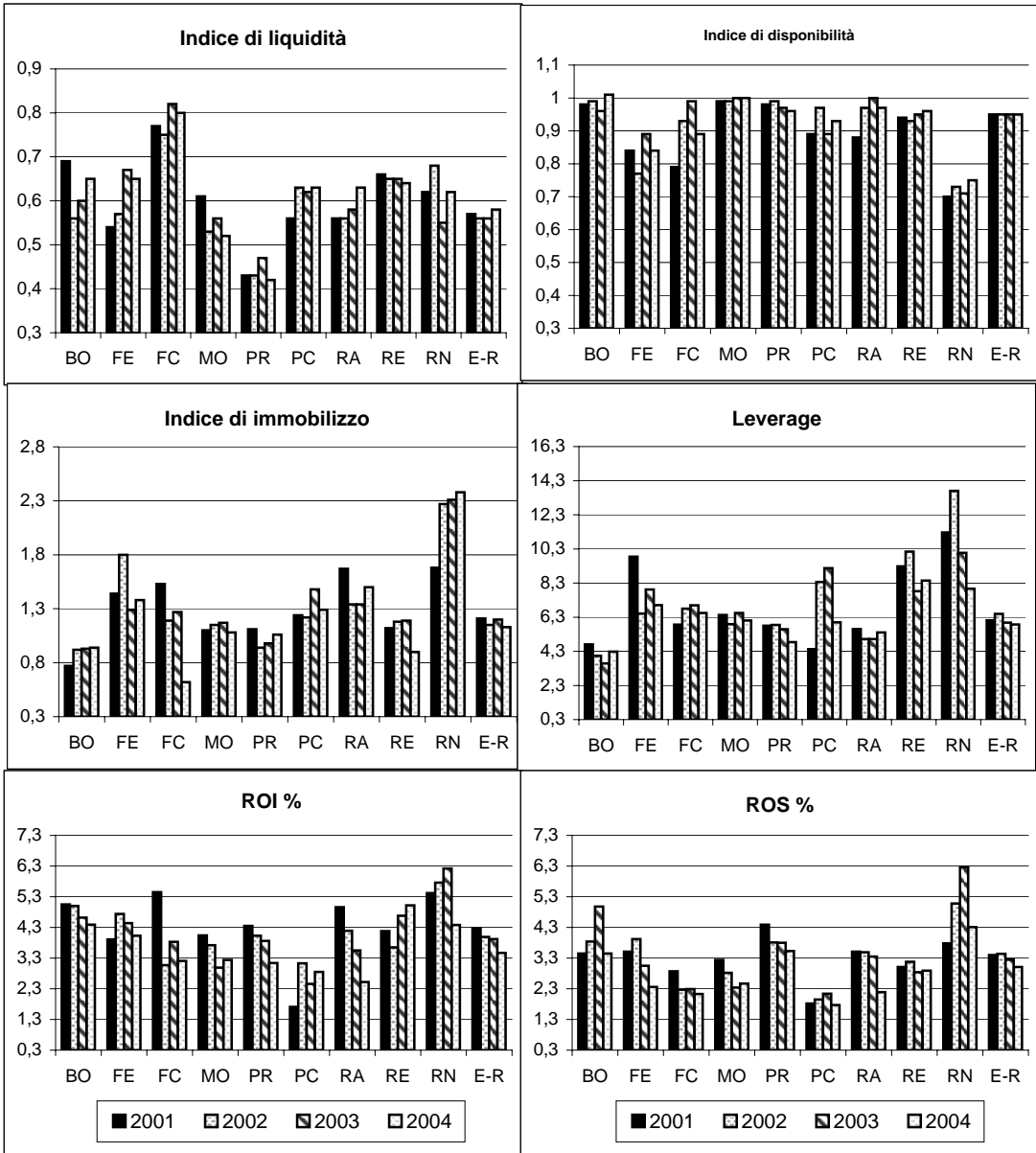
Return on Equity (ROE) (%)				Ricavi pro-capite migl. euro					
	2001	2002	2003	2004		2001	2002	2003	2004
BO	4,95	4,72	5,03	5,61	BO	271,5	278	274	279
FE	0,86	5,53	2,72	7,2	FE	342	368	361	373
FC	10,96	6,76	12,68	8,97	FC	274	241	271	335
MO	5,73	4,49	4,24	2,86	MO	352	332	364	392
PR	5,2	3,9	4,17	2,87	PR	339	327	373	423
PC	1,5	0,95	5,04	1,58	PC	274	281,5	256,5	322
RA	4,22	7,09	3,94	2,6	RA	370	346	315,5	339,5
RE	5,01	8,45	5,07	10,98	RE	321	293	289	348
RN	5,76	5,13	5,37	1,89	RN	217	204	227	209
E-R	5,06	4,92	4,6	4,22	E-R	327,5	305	311	370,5

Valore aggiunto pro-capite migl. euro				Costo lavoro pro-capite migl. euro					
	2001	2002	2003	2004		2001	2002	2003	2004
BO	50	51	52	58	BO	27	27	25,5	32
FE	49,5	53	48	46	FE	27	27	26	27
FC	48	45	49	57	FC	27	27	27	33
MO	50,5	46	44	56,5	MO	27	26	26	30
PR	51	49	49	62,5	PR	26	26	26	35
PC	43,5	44,5	46	53	PC	26	26	26	30
RA	52	50	53	54	RA	27	27	27	28
RE	42	41	45	49	RE	26	26	25	31
RN	50	43	47	50	RN	27	25	25	30
E-R	48	47	48	57	E-R	26	26	26	32

Fonte: nostre elaborazioni su dati AIDA – Bureau Van Dijk.

Tab. 8.A.1 - Importazioni di prodotti agroalimentari in provincia di Bologna per principali aggregati nel 1999-2005
(milioni di euro a prezzi correnti)

	1999	2000	2001	2002	2003	2004	2005
Prodotti dell'agricoltura e dell'orticoltura	133,0	137,2	154,4	137,7	163,8	152,5	150,6
Animali vivi e prodotti di origine animale	17,5	23,6	16,5	20,9	22,8	26,9	20,5
Prodotti della silvicoltura, tronchi tagliati	7,9	10,4	9,3	13,5	11,8	13,3	12,3
Pesci ed altri prodotti della pesca	4,1	3,4	3,1	6,6	14,2	8,3	12,3
Settore primario	162,5	174,5	183,3	178,7	212,6	201,1	195,6
Carne e prodotti a base di carne	35,7	50,7	46,2	45,3	43,1	51,5	70,1
Pesci trasformati e conservati e prodotti a base di pesce	17,9	19,1	19,5	19,7	19,9	21,4	20,2
Preparati e conserve di frutta e di verdura	13,3	15,7	15,2	18,0	20,6	24,2	22,1
Oli grassi vegetali e animali	1,6	2,0	4,5	5,9	5,8	7,4	8,8
Prodotti lattiero-caseari e gelati	31,8	37,0	38,0	32,3	31,4	29,1	24,2
Prodotti della macinazione,amidi e fecole	2,4	3,7	3,1	3,7	3,8	4,1	5,5
Alimenti per animali	3,2	2,8	3,1	2,5	5,1	5,5	5,6
Altri prodotti alimentari	53,7	59,6	60,1	65,2	63,4	97,5	84,7
Bevande	78,4	58,3	61,3	67,5	74,9	54,0	64,0
Industria Alimentare	238,1	248,8	251,0	260,1	268,1	294,8	305,2
AgroAlimentare	400,6	423,3	434,3	438,8	480,7	495,9	500,9
Bilancia Commerciale	4.387,4	4.768,8	4.752,5	5.329,7	5.241,8	5.476,8	5.517,4

Tab. 8.A.2 - Esportazioni di prodotti agroalimentari in provincia di Bologna per principali aggregati nel 1999-2005
(milioni di euro a prezzi correnti)

	1999	2000	2001	2002	2003	2004	2005
Prodotti dell'agricoltura e dell'orticoltura	81,4	74,9	78,1	71,1	75,4	76,9	79,7
Animali vivi e prodotti di origine animale	1,3	2,2	2,6	3,6	8,5	7,5	7,1
Prodotti della silvicoltura, tronchi tagliati	0,4	0,4	0,1	0,3	0,2	0,1	0,0
Pesci ed altri prodotti della pesca	1,5	1,1	0,7	0,7	0,3	0,5	0,2
Settore primario	84,7	78,6	81,5	75,7	84,4	85,0	87,1
Carne e prodotti a base di carne	20,3	18,5	20,1	22,0	20,6	20,0	20,7
Pesci trasformati e conservati e prodotti a base di pesce	0,5	0,4	0,4	0,4	0,6	0,5	0,5
Preparati e conserve di frutta e di verdura	32,6	39,7	39,2	36,6	31,5	35,1	38,4
Oli grassi vegetali e animali	2,0	1,8	1,5	2,2	0,6	0,5	0,8
Prodotti lattiero-caseari e gelati	6,2	8,7	10,6	9,5	12,8	15,8	15,8
Prodotti della macinazione,amidi e fecole	0,4	0,3	0,4	0,6	0,5	0,5	0,5
Alimenti per animali	1,1	0,9	1,5	1,6	1,6	1,6	4,0
Altri prodotti alimentari	80,5	84,1	79,3	96,5	74,7	61,6	71,1
Bevande	48,9	48,1	43,3	47,2	32,8	32,0	28,4
Industria Alimentare	192,6	202,4	196,4	216,5	175,8	167,6	180,2
AgroAlimentare	277,2	281,0	277,9	292,2	260,2	252,7	267,3
Bilancia Commerciale	6.301,9	7.242,6	7.569,1	7.713,2	7.874,6	8.599,7	9.183,2

Tab. 8.A.3 - Saldo commerciale di prodotti agroalimentari in provincia di Bologna per principali aggregati nel 1999-2005
(milioni di euro a prezzi correnti)

	1999	2000	2001	2002	2003	2004	2005
Prodotti dell'agricoltura e dell'orticoltura	-51,6	-62,3	-76,3	-66,6	-88,4	-75,6	-70,8
Animali vivi e prodotti di origine animale	-16,2	-21,5	-13,9	-17,3	-14,3	-19,4	-13,4
Prodotti della silvicoltura, tronchi tagliati	-7,5	-10,0	-9,2	-13,1	-11,6	-13,2	-12,2
Pesci ed altri prodotti della pesca	-2,6	-2,2	-2,4	-5,9	-13,9	-7,8	-12,1
Settore primario	-77,9	-95,9	-101,8	-103,0	-128,2	-116,0	-108,5
Carne e prodotti a base di carne	-15,4	-32,1	-26,1	-23,3	-22,6	-31,5	-49,4
Pesci trasformati e conservati e prodotti a base di pesce	-17,4	-18,8	-19,1	-19,2	-19,3	-20,9	-19,7
Preparati e conserve di frutta e di verdura	19,3	24,0	24,0	18,6	10,9	10,9	16,3
Oli grassi vegetali e animali	0,4	-0,2	-3,0	-3,7	-5,2	-6,9	-8,0
Prodotti lattiero-caseari e gelati	-25,6	-28,4	-27,3	-22,8	-18,6	-13,3	-8,4
Prodotti della macinazione,amidi e fecole	-2,0	-3,3	-2,7	-3,1	-3,3	-3,6	-5,0
Alimenti per animali	-2,1	-1,9	-1,6	-0,9	-3,5	-3,9	-1,7
Altri prodotti alimentari	26,9	24,5	19,3	31,4	11,3	-36,0	-13,5
Bevande	-29,5	-10,2	-18,0	-20,3	-42,1	-22,0	-35,6
Industria Alimentare	-45,5	-46,4	-54,6	-43,6	-92,3	-127,2	-125,0
AgroAlimentare	-123,4	-142,3	-156,3	-146,6	-220,6	-243,2	-233,5
Bilancia Commerciale	1.914,5	2.473,8	2.816,6	2.383,5	2.632,8	3.122,9	3.665,8

Tab. 8.A.4 - Importazioni di prodotti agroalimentari in provincia di Ferrara per principali aggregati nel 1999-2005
(milioni di euro a prezzi correnti)

	1999	2000	2001	2002	2003	2004	2005
Prodotti dell'agricoltura e dell'orticoltura	18,9	29,2	69,6	76,8	97,9	26,9	37,1
Animali vivi e prodotti di origine animale	17,2	13,7	11,8	15,2	14,6	18,4	17,3
Prodotti della silvicoltura, tronchi tagliati	0,9	1,2	0,6	1,1	1,0	1,8	1,9
Pesci ed altri prodotti della pesca	9,0	8,9	9,3	9,2	11,5	9,8	8,4
Settore primario	45,9	52,9	91,3	102,2	125,0	57,0	64,7
Carne e prodotti a base di carne	4,7	4,6	3,0	2,9	2,7	2,4	1,8
Pesci trasformati e conservati e prodotti a base di pesce	1,7	1,4	1,4	2,1	2,4	2,9	3,8
Preparati e conserve di frutta e di verdura	14,5	15,7	16,0	15,7	21,2	18,1	15,8
Oli grassi vegetali e animali	0,2	20,5	52,0	54,8	66,1	49,4	5,1
Prodotti lattiero-caseari e gelati	1,1	0,7	0,2	2,1	0,0	1,4	0,6
Prodotti della macinazione,amidi e fecole	0,9	0,7	1,5	0,9	1,4	2,1	1,6
Alimenti per animali	0,0	0,2	0,0	0,2	0,3	0,2	0,2
Altri prodotti alimentari	4,1	4,6	6,1	17,0	39,5	27,1	11,5
Bevande	0,3	0,4	0,5	0,3	0,1	0,6	0,4
Industria Alimentare	27,4	48,8	80,7	96,0	133,7	104,2	40,7
AgroAlimentare	73,3	101,8	172,1	198,2	258,7	161,2	105,4
Bilancia Commerciale	494,2	590,1	627,8	656,0	747,1	688,9	690,9

Tab. 8.A.5 - Esportazioni di prodotti agroalimentari in provincia di Ferrara per principali aggregati nel 1999-2005
(milioni di euro a prezzi correnti)

	1999	2000	2001	2002	2003	2004	2005
Prodotti dell'agricoltura e dell'orticoltura	91,1	81,4	102,2	99,2	110,9	92,3	92,6
Animali vivi e prodotti di origine animale	0,0	0,0	0,0	0,0	0,0	0,0	0,1
Prodotti della silvicoltura, tronchi tagliati	0,0	0,0	0,0	0,1	0,2	0,0	0,0
Pesci ed altri prodotti della pesca	11,9	17,8	17,1	14,9	15,8	16,8	17,3
Settore primario	103,1	99,2	119,3	114,2	126,9	109,2	110,0
Carne e prodotti a base di carne	5,8	6,3	7,0	5,3	5,4	5,4	6,0
Pesci trasformati e conservati e prodotti a base di pesce	10,0	12,3	19,2	17,9	13,5	14,0	14,1
Preparati e conserve di frutta e di verdura	48,3	45,7	42,8	47,1	44,5	48,9	51,7
Oli grassi vegetali e animali	0,0	1,2	2,5	2,6	0,4	0,0	0,0
Prodotti lattiero-caseari e gelati	1,2	1,5	1,6	1,4	1,5	2,0	1,8
Prodotti della macinazione,amidi e fecole	1,9	2,1	2,1	2,6	1,2	1,6	2,5
Alimenti per animali	0,1	0,0	0,1	0,3	0,2	0,2	0,0
Altri prodotti alimentari	9,3	18,1	28,6	26,7	15,3	9,5	14,7
Bevande	1,3	0,9	0,5	1,2	0,7	1,0	0,2
Industria Alimentare	77,9	88,1	104,5	105,0	82,8	82,6	91,0
AgroAlimentare	181,0	187,3	223,7	219,2	209,7	191,8	201,0
Bilancia Commerciale	1.487,9	1.598,0	1.653,1	1.553,0	1.674,8	1.785,2	2.068,9

Tab. 8.A.6 - Saldo commerciale di prodotti agroalimentari in provincia di Ferrara per principali aggregati nel 1999-2005
(milioni di euro a prezzi correnti)

	1999	2000	2001	2002	2003	2004	2005
Prodotti dell'agricoltura e dell'orticoltura	72,3	52,2	32,5	22,4	13,0	65,4	55,5
Animali vivi e prodotti di origine animale	-17,2	-13,6	-11,7	-15,2	-14,6	-18,4	-17,2
Prodotti della silvicoltura, tronchi tagliati	-0,8	-1,1	-0,6	-1,0	-0,9	-1,8	-1,9
Pesci ed altri prodotti della pesca	2,9	8,9	7,7	5,7	4,3	7,0	8,9
Settore primario	57,1	46,3	27,9	12,0	1,9	52,2	45,3
Carne e prodotti a base di carne	1,1	1,8	4,0	2,4	2,7	3,1	4,2
Pesci trasformati e conservati e prodotti a base di pesce	8,4	10,9	17,8	15,7	11,1	11,0	10,3
Preparati e conserve di frutta e di verdura	33,9	30,0	26,8	31,4	23,3	30,8	35,9
Oli grassi vegetali e animali	-0,2	-19,3	-49,5	-52,2	-65,7	-49,3	-5,0
Prodotti lattiero-caseari e gelati	0,1	0,8	1,4	-0,7	1,5	0,6	1,2
Prodotti della macinazione,amidi e fecole	1,0	1,4	0,6	1,7	-0,2	-0,5	0,9
Alimenti per animali	0,1	-0,1	0,1	0,2	0,0	0,0	-0,2
Altri prodotti alimentari	5,2	13,4	22,5	9,6	-24,2	-17,6	3,1
Bevande	1,0	0,5	0,0	0,9	0,6	0,4	-0,2
Industria Alimentare	50,5	39,3	23,8	9,1	-50,9	-21,6	50,3
AgroAlimentare	107,6	85,6	51,7	21,0	-49,1	30,6	95,6
Bilancia Commerciale	993,7	1.007,9	1.025,3	897,0	927,7	1.096,3	1.378,0

Tab. 8.A.7 - Importazioni di prodotti agroalimentari in provincia di Forlì per principali aggregati nel 1999-2005
(milioni di euro a prezzi correnti)

	1999	2000	2001	2002	2003	2004	2005
Prodotti dell'agricoltura e dell'orticoltura	63,2	60,2	62,1	70,5	72,8	71,1	72,3
Animali vivi e prodotti di origine animale	13,6	15,0	10,1	10,4	10,4	11,0	8,7
Prodotti della silvicoltura, tronchi tagliati	3,5	4,2	3,8	2,1	3,5	2,7	3,4
Pesci ed altri prodotti della pesca	9,0	8,1	9,9	8,4	9,6	10,6	11,8
Settore primario	89,3	87,6	85,9	91,4	96,3	95,5	96,2
Carne e prodotti a base di carne	40,8	52,1	39,7	32,9	34,0	50,1	51,9
Pesci trasformati e conservati e prodotti a base di pesce	79,3	93,9	128,6	139,2	121,8	83,3	107,4
Preparati e conserve di frutta e di verdura	15,9	17,3	17,2	16,4	19,5	17,2	18,0
Oli grassi vegetali e animali	30,0	34,1	38,4	33,7	37,0	49,7	43,5
Prodotti lattiero-caseari e gelati	7,1	5,6	6,9	7,3	6,9	5,5	8,6
Prodotti della macinazione,amidi e fecole	1,8	10,2	0,7	0,5	0,3	0,3	0,3
Alimenti per animali	4,3	3,5	4,0	4,0	3,9	4,0	3,9
Altri prodotti alimentari	3,8	5,7	6,2	10,0	13,3	29,9	17,9
Bevande	10,3	11,0	12,2	11,4	12,6	11,0	8,4
Industria Alimentare	193,3	233,5	253,9	255,3	249,3	250,9	260,0
AgroAlimentare	282,5	321,1	339,8	346,7	345,7	346,4	356,2
Bilancia Commerciale	893,0	1.014,1	1.129,5	1.156,3	1.175,7	1.135,9	1.187,8

Tab. 8.A.8 - Esportazioni di prodotti agroalimentari in provincia di Forlì per principali aggregati nel 1999-2005
(milioni di euro a prezzi correnti)

	1999	2000	2001	2002	2003	2004	2005
Prodotti dell'agricoltura e dell'orticoltura	237,8	207,1	230,6	194,4	185,8	182,6	191,7
Animali vivi e prodotti di origine animale	5,3	1,0	5,1	3,2	4,1	2,5	5,8
Prodotti della silvicoltura, tronchi tagliati	0,1	1,5	0,5	0,0	0,0	0,2	0,0
Pesci ed altri prodotti della pesca	3,3	4,7	3,9	4,6	4,8	8,6	8,8
Settore primario	246,6	214,3	240,1	202,3	194,8	193,9	206,4
Carne e prodotti a base di carne	44,6	37,8	53,8	65,5	62,4	57,1	62,9
Pesci trasformati e conservati e prodotti a base di pesce	1,4	1,8	1,9	1,7	1,9	1,0	1,9
Preparati e conserve di frutta e di verdura	10,5	13,6	14,6	14,4	12,5	12,2	12,8
Oli grassi vegetali e animali	7,7	9,6	14,2	18,2	17,5	29,7	33,3
Prodotti lattiero-caseari e gelati	1,0	0,4	0,4	0,4	0,2	0,4	0,3
Prodotti della macinazione,amidi e fecole	8,9	12,8	11,2	0,9	8,5	0,3	0,3
Alimenti per animali	4,8	3,7	3,5	5,5	3,4	5,7	4,3
Altri prodotti alimentari	15,7	32,6	20,9	15,3	11,3	11,8	16,5
Bevande	16,9	18,6	16,2	14,5	12,3	12,3	17,0
Industria Alimentare	111,5	130,9	136,9	136,5	130,1	130,4	149,3
AgroAlimentare	358,1	345,2	376,9	338,7	324,8	324,3	355,7
Bilancia Commerciale	1.610,2	1.891,1	2.088,3	2.069,6	1.991,1	2.105,3	2.304,8

Tab. 8.A.9 - Saldo commerciale di prodotti agroalimentari in provincia di Forlì per principali aggregati nel 1999-2005
(milioni di euro a prezzi correnti)

	1999	2000	2001	2002	2003	2004	2005
Prodotti dell'agricoltura e dell'orticoltura	174,6	146,9	168,5	123,9	112,9	111,4	119,4
Animali vivi e prodotti di origine animale	-8,2	-14,0	-5,0	-7,2	-6,2	-8,6	-2,9
Prodotti della silvicoltura, tronchi tagliati	-3,4	-2,7	-3,3	-2,1	-3,5	-2,6	-3,3
Pesci ed altri prodotti della pesca	-5,7	-3,4	-6,0	-3,7	-4,8	-2,0	-3,0
Settore primario	157,3	126,7	154,2	110,8	98,4	98,3	110,2
Carne e prodotti a base di carne	3,8	-14,3	14,0	32,6	28,5	7,0	10,9
Pesci trasformati e conservati e prodotti a base di pesce	-77,8	-92,1	-126,7	-137,4	-119,9	-82,3	-105,5
Preparati e conserve di frutta e di verdura	-5,5	-3,8	-2,6	-2,0	-7,1	-5,0	-5,2
Oli grassi vegetali e animali	-22,3	-24,5	-24,1	-15,5	-19,5	-20,1	-10,2
Prodotti lattiero-caseari e gelati	-6,1	-5,2	-6,5	-6,8	-6,7	-5,1	-8,3
Prodotti della macinazione,amidi e fecole	7,1	2,6	10,5	0,4	8,1	0,0	0,0
Alimenti per animali	0,5	0,1	-0,4	1,5	-0,5	1,8	0,4
Altri prodotti alimentari	11,9	26,9	14,7	5,3	-1,9	-18,0	-1,4
Bevande	6,6	7,6	4,0	3,1	-0,3	1,3	8,6
Industria Alimentare	-81,7	-102,6	-117,0	-118,8	-119,3	-120,4	-110,6
AgroAlimentare	75,6	24,1	37,1	-8,0	-20,8	-22,1	-0,5
Bilancia Commerciale	717,2	876,9	958,8	913,3	815,5	969,4	1.117,0

Tab. 8.A.10 - Importazioni di prodotti agroalimentari in provincia di Modena per principali aggregati nel 1999-2005
(milioni di euro a prezzi correnti)

	1999	2000	2001	2002	2003	2004	2005
Prodotti dell'agricoltura e dell'orticoltura	49,7	50,1	50,6	45,0	42,9	48,2	43,3
Animali vivi e prodotti di origine animale	32,5	39,4	37,1	24,3	26,9	29,3	39,2
Prodotti della silvicoltura, tronchi tagliati	3,8	2,4	2,8	2,8	2,6	3,9	5,1
Pesci ed altri prodotti della pesca	1,0	1,0	1,1	1,0	1,1	1,2	1,2
Settore primario	87,0	92,9	91,5	73,2	73,4	82,6	88,8
Carne e prodotti a base di carne	413,4	476,8	600,8	513,7	543,2	562,4	643,0
Pesci trasformati e conservati e prodotti a base di pesce	21,0	24,5	33,0	32,7	40,0	19,7	31,9
Preparati e conserve di frutta e di verdura	21,4	25,5	22,7	25,3	23,3	23,0	18,7
Oli grassi vegetali e animali	3,2	3,0	4,1	4,4	5,2	4,5	3,7
Prodotti lattiero-caseari e gelati	68,3	102,0	91,3	84,1	83,1	80,6	78,3
Prodotti della macinazione,amidi e fecole	2,8	3,0	3,4	3,5	2,6	2,4	2,2
Alimenti per animali	6,1	7,2	8,7	9,7	9,3	8,9	8,0
Altri prodotti alimentari	23,4	27,1	23,8	29,4	33,4	34,2	22,2
Bevande	7,2	8,8	8,3	7,3	7,3	7,3	6,6
Industria Alimentare	566,8	678,1	796,2	710,1	747,3	743,1	814,5
AgroAlimentare	653,8	771,0	887,7	783,4	820,8	825,6	903,3
Bilancia Commerciale	2.597,1	3.026,6	3.346,1	3.380,9	3.538,7	3.771,3	3.898,1

Tab. 8.A.11 - Esportazioni di prodotti agroalimentari in provincia di Modena per principali aggregati nel 1999-2005
(milioni di euro a prezzi correnti)

	1999	2000	2001	2002	2003	2004	2005
Prodotti dell'agricoltura e dell'orticoltura	53,0	50,3	51,7	52,6	40,3	30,5	33,0
Animali vivi e prodotti di origine animale	2,7	1,4	0,6	0,9	1,0	0,4	0,6
Prodotti della silvicoltura, tronchi tagliati	0,0	0,1	0,1	0,0	0,0	0,0	0,0
Pesci ed altri prodotti della pesca	0,0	0,5	0,2	0,0	0,0	0,0	0,2
Settore primario	55,7	52,3	52,7	53,5	41,3	30,9	33,8
Carne e prodotti a base di carne	172,6	260,0	236,2	246,0	253,1	318,2	337,5
Pesci trasformati e conservati e prodotti a base di pesce	1,4	0,9	1,0	0,9	0,5	0,5	0,8
Preparati e conserve di frutta e di verdura	34,6	32,8	32,5	24,1	24,4	19,8	15,4
Oli grassi vegetali e animali	1,6	1,6	1,9	3,0	2,4	2,7	3,4
Prodotti lattiero-caseari e gelati	13,9	22,1	25,2	27,0	34,0	37,2	36,7
Prodotti della macinazione,amidi e fecole	1,7	1,6	1,7	2,1	2,4	3,0	2,5
Alimenti per animali	3,0	6,4	1,4	1,6	1,4	1,7	3,1
Altri prodotti alimentari	55,6	70,8	83,1	100,8	109,5	128,2	144,4
Bevande	46,8	45,8	46,0	44,4	45,1	47,7	52,1
Industria Alimentare	331,1	442,0	429,1	449,9	472,9	559,1	596,0
AgroAlimentare	386,9	494,3	481,8	503,5	514,3	590,0	629,8
Bilancia Commerciale	6.466,0	7.536,3	7.850,8	8.000,3	7.808,5	8.402,2	8.822,0

Tab. 8.A.12 - Saldo commerciale di prodotti agroalimentari in provincia di Modena per principali aggregati nel 1999-2005
(milioni di euro a prezzi correnti)

	1999	2000	2001	2002	2003	2004	2005
Prodotti dell'agricoltura e dell'orticoltura	3,2	0,2	1,1	7,6	-2,6	-17,6	-10,3
Animali vivi e prodotti di origine animale	-29,8	-38,0	-36,5	-23,5	-25,8	-28,9	-38,7
Prodotti della silvicoltura, tronchi tagliati	-3,8	-2,3	-2,6	-2,8	-2,6	-3,9	-5,0
Pesci ed altri prodotti della pesca	-0,9	-0,5	-0,8	-1,0	-1,1	-1,2	-1,1
Settore primario	-31,2	-40,6	-38,8	-19,7	-32,1	-51,6	-55,0
Carne e prodotti a base di carne	-240,8	-216,8	-364,6	-267,6	-290,1	-244,2	-305,5
Pesci trasformati e conservati e prodotti a base di pesce	-19,6	-23,6	-32,0	-31,8	-39,4	-19,3	-31,1
Preparati e conserve di frutta e di verdura	13,2	7,3	9,8	-1,2	1,1	-3,1	-3,3
Oli grassi vegetali e animali	-1,6	-1,5	-2,2	-1,4	-2,8	-1,8	-0,4
Prodotti lattiero-caseari e gelati	-54,4	-80,0	-66,1	-57,2	-49,1	-43,4	-41,5
Prodotti della macinazione,amidi e fecole	-1,1	-1,3	-1,7	-1,4	-0,2	0,6	0,3
Alimenti per animali	-3,1	-0,8	-7,3	-8,2	-7,9	-7,1	-4,9
Altri prodotti alimentari	32,2	43,7	59,3	71,4	76,2	94,0	122,3
Bevande	39,6	37,0	37,7	37,1	37,8	40,4	45,5
Industria Alimentare	-235,7	-236,1	-367,1	-260,2	-274,4	-184,0	-218,6
AgroAlimentare	-266,9	-276,7	-405,9	-279,9	-306,5	-235,6	-273,6
Bilancia Commerciale	3.868,9	4.509,7	4.504,7	4.619,4	4.269,8	4.630,9	4.923,9

Tab. 8.A.13 - Importazioni di prodotti agroalimentari in provincia di Parma per principali aggregati nel 1999-2005
(milioni di euro a prezzi correnti)

	1999	2000	2001	2002	2003	2004	2005
Prodotti dell'agricoltura e dell'orticoltura	80,8	114,2	93,5	89,6	100,5	99,7	97,4
Animali vivi e prodotti di origine animale	6,7	11,4	5,4	8,9	7,2	7,8	9,6
Prodotti della silvicoltura, tronchi tagliati	0,8	1,1	1,8	0,9	0,8	0,4	0,3
Pesci ed altri prodotti della pesca	4,0	4,0	5,1	4,1	4,5	4,0	3,5
Settore primario	92,3	130,8	105,8	103,6	113,0	111,9	110,8
Carne e prodotti a base di carne	104,2	106,5	116,7	108,9	112,7	127,1	130,7
Pesci trasformati e conservati e prodotti a base di pesce	33,0	42,5	41,6	54,7	59,2	57,1	61,3
Preparati e conserve di frutta e di verdura	30,9	33,9	42,2	41,0	44,3	39,7	44,1
Oli grassi vegetali e animali	16,9	16,2	16,6	19,8	22,4	24,7	24,8
Prodotti lattiero-caseari e gelati	84,6	87,8	95,1	88,8	97,5	83,3	76,3
Prodotti della macinazione,amidi e fecole	7,1	7,6	3,5	4,4	4,3	5,9	5,2
Alimenti per animali	2,2	2,5	3,7	2,9	2,4	3,0	3,9
Altri prodotti alimentari	35,0	41,0	43,6	53,1	62,4	54,6	52,7
Bevande	8,9	9,3	11,0	10,0	8,7	6,0	6,1
Industria Alimentare	322,8	347,3	374,1	383,4	414,0	401,4	405,0
AgroAlimentare	415,1	478,1	479,8	487,0	527,1	513,3	515,7
Bilancia Commerciale	2.030,2	2.469,9	2.360,8	2.992,4	2.826,8	2.744,8	4.209,8

Tab. 8.A.14 - Esportazioni di prodotti agroalimentari in provincia di Parma per principali aggregati nel 1999-2005
(milioni di euro a prezzi correnti)

	1999	2000	2001	2002	2003	2004	2005
Prodotti dell'agricoltura e dell'orticoltura	18,0	19,2	21,9	23,3	14,6	15,3	27,0
Animali vivi e prodotti di origine animale	2,2	2,6	0,2	0,0	0,0	0,1	0,1
Prodotti della silvicoltura, tronchi tagliati	0,0	0,1	0,1	0,1	0,0	0,1	0,0
Pesci ed altri prodotti della pesca	0,1	0,1	0,4	0,3	0,2	0,2	0,1
Settore primario	20,2	22,0	22,6	23,8	14,8	15,7	27,2
Carne e prodotti a base di carne	134,8	133,8	153,6	146,2	158,0	170,9	180,5
Pesci trasformati e conservati e prodotti a base di pesce	2,8	3,5	4,5	9,2	11,0	7,7	10,3
Preparati e conserve di frutta e di verdura	115,5	123,0	142,1	155,0	149,3	147,2	135,3
Oli grassi vegetali e animali	3,5	4,2	4,1	5,9	7,0	6,6	10,6
Prodotti lattiero-caseari e gelati	39,9	44,2	42,4	42,8	55,1	72,5	71,7
Prodotti della macinazione,amidi e fecole	4,1	4,0	4,9	7,1	7,5	6,7	7,2
Alimenti per animali	0,4	0,4	0,5	1,0	1,5	0,3	0,8
Altri prodotti alimentari	258,1	267,6	288,6	312,3	324,6	342,5	339,9
Bevande	6,4	15,3	30,1	29,4	29,7	19,2	8,3
Industria Alimentare	565,5	596,1	670,9	709,0	743,5	773,6	764,7
AgroAlimentare	585,7	618,1	693,5	732,8	758,3	789,3	791,9
Bilancia Commerciale	2.493,5	2.769,2	2.903,7	3.028,2	3.198,4	3.435,6	3.478,8

Tab. 8.A.15 - Saldo commerciale di prodotti agroalimentari in provincia di Parma per principali aggregati nel 1999-2005
(milioni di euro a prezzi correnti)

	1999	2000	2001	2002	2003	2004	2005
Prodotti dell'agricoltura e dell'orticoltura	-62,8	-94,9	-71,6	-66,3	-85,9	-84,4	-70,5
Animali vivi e prodotti di origine animale	-4,5	-8,9	-5,3	-8,9	-7,2	-7,8	-9,5
Prodotti della silvicoltura, tronchi tagliati	-0,8	-1,1	-1,7	-0,8	-0,8	-0,3	-0,2
Pesci ed altri prodotti della pesca	-4,0	-3,9	-4,6	-3,8	-4,4	-3,8	-3,4
Settore primario	-72,1	-108,8	-83,2	-79,8	-98,2	-96,2	-83,6
Carne e prodotti a base di carne	30,6	27,3	36,9	37,3	45,2	43,8	49,9
Pesci trasformati e conservati e prodotti a base di pesce	-30,1	-39,0	-37,1	-45,5	-48,3	-49,4	-51,0
Preparati e conserve di frutta e di verdura	84,6	89,1	99,8	114,1	105,0	107,5	91,2
Oli grassi vegetali e animali	-13,4	-12,0	-12,5	-13,8	-15,4	-18,1	-14,2
Prodotti lattiero-caseari e gelati	-44,7	-43,6	-52,8	-46,0	-42,4	-10,8	-4,6
Prodotti della macinazione,amidi e fecole	-3,0	-3,5	1,5	2,8	3,2	0,8	2,0
Alimenti per animali	-1,8	-2,1	-3,2	-1,8	-0,9	-2,7	-3,1
Altri prodotti alimentari	223,1	226,6	245,0	259,2	262,2	287,8	287,3
Bevande	-2,5	6,0	19,0	19,4	21,0	13,3	2,2
Industria Alimentare	242,7	248,8	296,8	325,6	329,5	372,2	359,8
AgroAlimentare	170,7	140,0	213,6	245,8	231,3	276,0	276,2
Bilancia Commerciale	463,3	299,3	542,8	35,8	371,6	690,8	-731,0

Tab. 8.A.16 - Importazioni di prodotti agroalimentari in provincia di Piacenza per principali aggregati nel 1999-2005
(milioni di euro a prezzi correnti)

	1999	2000	2001	2002	2003	2004	2005
Prodotti dell'agricoltura e dell'orticoltura	10,6	15,0	19,3	14,8	16,6	20,1	15,6
Animali vivi e prodotti di origine animale	11,8	10,0	6,1	6,1	6,2	5,1	7,7
Prodotti della silvicoltura, tronchi tagliati	4,8	5,0	3,8	4,7	5,4	4,5	4,3
Pesci ed altri prodotti della pesca	0,1	0,0	0,0	0,0	0,2	0,0	0,1
Settore primario	27,2	30,0	29,1	25,7	28,3	29,9	27,6
Carne e prodotti a base di carne	55,0	54,1	44,2	38,1	36,8	52,1	70,9
Pesci trasformati e conservati e prodotti a base di pesce	55,7	67,5	83,1	94,1	87,8	83,9	100,4
Preparati e conserve di frutta e di verdura	7,8	7,5	7,4	11,6	12,6	12,9	14,1
Oli grassi vegetali e animali	1,2	2,5	4,6	4,4	5,4	3,8	5,2
Prodotti lattiero-caseari e gelati	10,3	15,6	19,1	15,7	18,0	27,1	21,0
Prodotti della macinazione,amidi e fecole	0,1	0,2	0,3	0,7	0,3	0,9	0,2
Alimenti per animali	1,3	1,4	3,3	3,4	2,9	5,9	10,3
Altri prodotti alimentari	1,8	2,6	3,4	3,9	1,9	3,0	3,4
Bevande	2,2	2,8	3,0	3,2	2,5	2,8	3,9
Industria Alimentare	135,4	154,3	168,4	175,1	168,3	192,4	229,3
AgroAlimentare	162,6	184,3	197,5	200,8	196,6	222,3	256,9
Bilancia Commerciale	741,3	876,9	970,9	960,6	970,1	1.168,7	1.525,6

Tab. 8.A.17 - Esportazioni di prodotti agroalimentari in provincia di Piacenza per principali aggregati nel 1999-2005
(milioni di euro a prezzi correnti)

	1999	2000	2001	2002	2003	2004	2005
Prodotti dell'agricoltura e dell'orticoltura	2,4	2,8	3,3	4,6	3,5	3,0	2,0
Animali vivi e prodotti di origine animale	1,4	0,4	0,0	0,0	0,1	0,0	0,0
Prodotti della silvicoltura, tronchi tagliati	0,0	0,0	0,0	0,0	0,0	0,0	0,1
Pesci ed altri prodotti della pesca	0,1	0,1	0,0	0,0	0,0	0,0	0,0
Settore primario	3,8	3,2	3,4	4,6	3,6	3,1	2,1
Carne e prodotti a base di carne	40,0	24,1	20,8	13,2	13,9	14,0	17,1
Pesci trasformati e conservati e prodotti a base di pesce	0,4	2,6	0,9	0,8	0,2	0,2	0,0
Preparati e conserve di frutta e di verdura	56,6	56,1	63,7	53,2	46,7	44,8	43,3
Oli grassi vegetali e animali	0,3	0,3	0,5	0,4	0,2	0,5	0,3
Prodotti lattiero-caseari e gelati	13,7	14,5	20,3	26,2	31,6	30,5	24,0
Prodotti della macinazione,amidi e fecole	0,5	0,6	0,8	0,9	0,4	0,2	0,3
Alimenti per animali	0,2	0,4	0,5	0,8	0,6	0,6	0,6
Altri prodotti alimentari	8,4	9,9	12,2	12,6	11,1	9,4	13,9
Bevande	1,0	0,8	0,7	0,9	0,4	0,6	0,7
Industria Alimentare	121,1	109,1	120,4	109,0	105,2	100,8	100,4
AgroAlimentare	124,9	112,4	123,9	113,6	108,8	103,9	102,5
Bilancia Commerciale	1.046,3	1.133,4	1.242,1	1.252,6	1.230,6	1.330,6	1.581,4

Tab. 8.A.18 - Saldo commerciale di prodotti agroalimentari in provincia di Piacenza per principali aggregati nel 1999-2005
(milioni di euro a prezzi correnti)

	1999	2000	2001	2002	2003	2004	2005
Prodotti dell'agricoltura e dell'orticoltura	-8,2	-12,2	-15,9	-10,2	-13,1	-17,1	-13,5
Animali vivi e prodotti di origine animale	-10,4	-9,6	-6,0	-6,1	-6,1	-5,1	-7,7
Prodotti della silvicoltura, tronchi tagliati	-4,8	-5,0	-3,7	-4,7	-5,4	-4,5	-4,2
Pesci ed altri prodotti della pesca	0,0	0,1	0,0	0,0	-0,2	0,0	-0,1
Settore primario	-23,4	-26,8	-25,7	-21,1	-24,8	-26,8	-25,5
Carne e prodotti a base di carne	-15,0	-30,0	-23,4	-24,9	-22,9	-38,1	-53,8
Pesci trasformati e conservati e prodotti a base di pesce	-55,3	-65,0	-82,2	-93,3	-87,6	-83,7	-100,4
Preparati e conserve di frutta e di verdura	48,7	48,6	56,3	41,5	34,1	31,9	29,3
Oli grassi vegetali e animali	-0,9	-2,2	-4,1	-4,0	-5,2	-3,3	-4,9
Prodotti lattiero-caseari e gelati	3,4	-1,1	1,2	10,5	13,6	3,4	3,0
Prodotti della macinazione,amidi e fecole	0,4	0,5	0,5	0,2	0,1	-0,6	0,1
Alimenti per animali	-1,1	-1,1	-2,8	-2,6	-2,4	-5,3	-9,6
Altri prodotti alimentari	6,6	7,3	8,7	8,8	9,2	6,4	10,5
Bevande	-1,2	-2,0	-2,3	-2,3	-2,1	-2,2	-3,1
Industria Alimentare	-14,3	-45,2	-48,0	-66,1	-63,1	-91,6	-128,9
AgroAlimentare	-37,8	-72,0	-73,7	-87,2	-87,8	-118,4	-154,4
Bilancia Commerciale	305,0	256,5	271,1	292,1	260,5	161,9	55,9

Tab. 8.A.19 - Importazioni di prodotti agroalimentari in provincia di Ravenna per principali aggregati nel 1999-2005
(milioni di euro a prezzi correnti)

	1999	2000	2001	2002	2003	2004	2005
Prodotti dell'agricoltura e dell'orticoltura	279,8	232,1	223,1	273,3	287,0	351,2	151,2
Animali vivi e prodotti di origine animale	7,0	14,0	21,6	17,0	11,2	8,7	7,4
Prodotti della silvicoltura, tronchi tagliati	1,2	1,1	1,3	1,4	1,2	1,4	1,3
Pesci ed altri prodotti della pesca	1,4	1,9	1,2	1,3	2,6	2,1	2,5
Settore primario	289,5	249,1	247,2	293,1	302,1	363,4	162,3
Carne e prodotti a base di carne	15,4	18,7	21,9	17,2	16,9	17,7	22,8
Pesci trasformati e conservati e prodotti a base di pesce	7,6	11,5	11,4	11,6	11,5	11,3	14,2
Preparati e conserve di frutta e di verdura	55,5	45,3	42,4	47,3	47,4	42,5	35,7
Oli grassi vegetali e animali	172,2	159,1	183,2	235,7	190,7	231,8	193,3
Prodotti lattiero-caseari e gelati	1,8	2,2	3,0	3,7	3,7	5,8	5,8
Prodotti della macinazione,amidi e fecole	12,9	8,9	5,8	13,4	12,8	12,9	11,6
Alimenti per animali	11,7	7,5	0,4	0,3	0,1	0,2	0,2
Altri prodotti alimentari	7,5	8,7	10,0	12,3	14,1	19,9	13,6
Bevande	11,5	9,4	7,8	7,2	13,2	20,3	23,6
Industria Alimentare	296,1	271,3	285,8	348,6	310,5	362,4	320,7
AgroAlimentare	585,6	520,4	533,0	641,7	612,5	725,8	483,0
Bilancia Commerciale	1.615,8	2.176,1	2.148,0	2.122,7	2.263,0	2.268,5	2.121,4

Tab. 8.A.20 - Esportazioni di prodotti agroalimentari in provincia di Ravenna per principali aggregati nel 1999-2005
(milioni di euro a prezzi correnti)

	1999	2000	2001	2002	2003	2004	2005
Prodotti dell'agricoltura e dell'orticoltura	105,6	114,3	125,8	134,2	151,7	121,5	129,9
Animali vivi e prodotti di origine animale	1,7	0,9	2,5	2,6	6,0	3,4	4,1
Prodotti della silvicoltura, tronchi tagliati	0,0	0,1	0,1	0,0	0,0	0,0	0,0
Pesci ed altri prodotti della pesca	0,8	0,7	0,4	0,4	0,8	0,5	0,2
Settore primario	108,1	116,1	128,8	137,2	158,5	125,5	134,3
Carne e prodotti a base di carne	9,2	10,7	9,2	11,3	8,8	13,5	12,6
Pesci trasformati e conservati e prodotti a base di pesce	0,8	0,7	0,9	0,8	0,8	0,6	0,4
Preparati e conserve di frutta e di verdura	49,5	48,4	52,7	57,2	58,0	58,4	57,8
Oli grassi vegetali e animali	22,2	33,5	37,4	44,6	38,3	47,2	40,3
Prodotti lattiero-caseari e gelati	0,1	0,2	0,2	0,7	0,4	0,7	0,8
Prodotti della macinazione,amidi e fecole	4,8	4,4	3,3	8,2	9,4	5,6	6,0
Alimenti per animali	1,0	0,7	2,9	5,8	2,2	0,3	1,1
Altri prodotti alimentari	27,1	21,2	18,2	27,3	34,8	36,6	39,7
Bevande	76,8	63,4	45,6	51,3	58,9	62,2	56,1
Industria Alimentare	191,4	183,1	170,5	207,1	211,6	224,9	214,7
AgroAlimentare	299,5	299,2	299,3	344,3	370,1	350,4	349,0
Bilancia Commerciale	1.608,8	1.807,7	1.771,0	1.812,0	1.798,4	1.925,7	2.090,8

Tab. 8.A.21 - Saldo commerciale di prodotti agroalimentari in provincia di Ravenna per principali aggregati nel 1999-2005
(milioni di euro a prezzi correnti)

	1999	2000	2001	2002	2003	2004	2005
Prodotti dell'agricoltura e dell'orticoltura	-174,2	-117,8	-97,2	-139,1	-135,3	-229,7	-21,4
Animali vivi e prodotti di origine animale	-5,3	-13,1	-19,1	-14,4	-5,2	-5,2	-3,2
Prodotti della silvicoltura, tronchi tagliati	-1,2	-1,0	-1,3	-1,4	-1,2	-1,4	-1,3
Pesci ed altri prodotti della pesca	-0,7	-1,1	-0,7	-0,9	-1,8	-1,6	-2,2
Settore primario	-181,3	-133,0	-118,3	-155,9	-143,6	-237,9	-28,1
Carne e prodotti a base di carne	-6,2	-8,0	-12,7	-5,9	-8,1	-4,2	-10,2
Pesci trasformati e conservati e prodotti a base di pesce	-6,9	-10,8	-10,4	-10,8	-10,7	-10,8	-13,8
Preparati e conserve di frutta e di verdura	-6,0	3,0	10,3	10,0	10,6	15,8	22,1
Oli grassi vegetali e animali	-149,9	-125,5	-145,8	-191,1	-152,4	-184,6	-153,1
Prodotti lattiero-caseari e gelati	-1,6	-2,0	-2,8	-3,0	-3,2	-5,1	-4,9
Prodotti della macinazione,amidi e fecole	-8,2	-4,5	-2,5	-5,1	-3,4	-7,3	-5,6
Alimenti per animali	-10,7	-6,8	2,4	5,5	2,1	0,1	0,9
Altri prodotti alimentari	19,6	12,5	8,2	14,9	20,7	16,7	26,1
Bevande	65,3	54,0	37,8	44,1	45,7	41,9	32,5
Industria Alimentare	-104,7	-88,2	-115,3	-141,5	-98,8	-137,5	-105,9
AgroAlimentare	-286,1	-221,2	-233,6	-297,4	-242,4	-375,4	-134,0
Bilancia Commerciale	-7,1	-368,4	-377,0	-310,7	-464,6	-342,8	-30,6

Tab. 8.A.22 - Importazioni di prodotti agroalimentari in provincia di Reggio Emilia per principali aggregati nel 1999-2005
(milioni di euro a prezzi correnti)

	1999	2000	2001	2002	2003	2004	2005
Prodotti dell'agricoltura e dell'orticoltura	26,0	17,5	16,2	18,1	18,8	26,4	22,3
Animali vivi e prodotti di origine animale	21,7	26,4	21,0	21,8	17,8	30,6	21,0
Prodotti della silvicoltura, tronchi tagliati	6,0	9,5	7,3	6,8	3,2	4,1	4,6
Pesci ed altri prodotti della pesca	2,5	2,4	1,7	1,9	1,9	2,1	1,9
Settore primario	56,2	55,7	46,2	48,6	41,7	63,2	49,9
Carne e prodotti a base di carne	91,8	109,1	113,7	112,2	97,2	116,2	125,9
Pesci trasformati e conservati e prodotti a base di pesce	21,7	24,0	26,5	32,3	33,1	40,3	40,1
Preparati e conserve di frutta e di verdura	9,1	7,9	8,4	8,1	8,6	8,9	7,9
Oli grassi vegetali e animali	3,5	3,2	6,1	5,6	6,2	5,8	4,6
Prodotti lattiero-caseari e gelati	73,0	74,0	90,7	85,4	75,5	89,6	81,8
Prodotti della macinazione,amidi e fecole	3,4	5,2	5,0	5,2	4,4	5,7	6,6
Alimenti per animali	13,8	11,9	14,0	10,7	9,8	11,7	11,2
Altri prodotti alimentari	47,2	41,3	35,3	37,7	39,0	44,6	37,9
Bevande	6,8	7,6	11,8	12,8	10,3	15,5	19,3
Industria Alimentare	270,1	284,2	311,5	309,9	283,9	338,3	335,3
AgroAlimentare	326,4	339,9	357,7	358,4	325,6	401,5	385,2
Bilancia Commerciale	1.805,9	2.099,6	2.215,6	2.309,0	2.279,3	2.562,4	2.688,8

Tab. 8.A.23 - Esportazioni di prodotti agroalimentari in provincia di Reggio Emilia per principali aggregati nel 1999-2005
(milioni di euro a prezzi correnti)

	1999	2000	2001	2002	2003	2004	2005
Prodotti dell'agricoltura e dell'orticoltura	1,7	4,1	2,7	1,7	1,1	1,9	2,4
Animali vivi e prodotti di origine animale	7,7	5,1	6,1	7,7	5,4	4,8	3,9
Prodotti della silvicoltura, tronchi tagliati	0,3	0,5	0,0	0,0	0,0	0,1	0,2
Pesci ed altri prodotti della pesca	0,0	0,0	0,0	0,0	0,0	0,0	0,0
Settore primario	9,8	9,7	8,8	9,5	6,6	6,8	6,5
Carne e prodotti a base di carne	53,0	62,7	56,8	55,7	53,1	80,3	87,4
Pesci trasformati e conservati e prodotti a base di pesce	0,4	0,2	0,4	0,6	0,5	0,7	0,9
Preparati e conserve di frutta e di verdura	14,0	11,4	11,0	9,1	9,3	4,8	6,8
Oli grassi vegetali e animali	0,8	0,4	1,3	0,4	0,2	2,5	2,1
Prodotti lattiero-caseari e gelati	67,6	82,4	99,1	117,3	127,9	133,3	151,0
Prodotti della macinazione,amidi e fecole	0,2	0,3	0,1	0,1	0,2	0,2	1,0
Alimenti per animali	5,7	6,9	10,0	7,4	6,5	10,5	11,3
Altri prodotti alimentari	49,4	52,1	50,4	50,4	37,1	59,0	60,8
Bevande	59,5	62,4	48,4	50,8	43,8	56,6	56,4
Industria Alimentare	250,6	278,7	277,5	291,9	278,4	347,8	377,9
AgroAlimentare	260,4	288,4	286,3	301,4	285,0	354,6	384,4
Bilancia Commerciale	4.279,4	4.981,5	5.264,5	5.393,8	5.159,9	5.822,9	6.419,8

Tab. 8.A.24 - Saldo commerciale di prodotti agroalimentari in provincia di Reggio Emilia per principali aggregati nel 1999-2005
(milioni di euro a prezzi correnti)

	1999	2000	2001	2002	2003	2004	2005
Prodotti dell'agricoltura e dell'orticoltura	-24,2	-13,4	-13,5	-16,5	-17,6	-24,5	-19,9
Animali vivi e prodotti di origine animale	-14,0	-21,3	-14,9	-14,0	-12,4	-25,9	-17,2
Prodotti della silvicoltura, tronchi tagliati	-5,8	-9,0	-7,2	-6,7	-3,2	-4,0	-4,4
Pesci ed altri prodotti della pesca	-2,5	-2,4	-1,7	-1,9	-1,9	-2,1	-1,9
Settore primario	-46,5	-46,0	-37,4	-39,1	-35,2	-56,4	-43,4
Carne e prodotti a base di carne	-38,7	-46,4	-56,9	-56,5	-44,1	-35,9	-38,5
Pesci trasformati e conservati e prodotti a base di pesce	-21,3	-23,9	-26,1	-31,7	-32,6	-39,7	-39,1
Preparati e conserve di frutta e di verdura	5,0	3,4	2,5	1,0	0,8	-4,1	-1,1
Oli grassi vegetali e animali	-2,7	-2,8	-4,8	-5,2	-6,0	-3,2	-2,5
Prodotti lattiero-caseari e gelati	-5,4	8,4	8,4	32,0	52,4	43,7	69,2
Prodotti della macinazione,amidi e fecole	-3,2	-4,9	-4,8	-5,1	-4,2	-5,5	-5,6
Alimenti per animali	-8,1	-5,0	-4,0	-3,3	-3,3	-1,3	0,1
Altri prodotti alimentari	2,2	10,8	15,1	12,7	-2,0	14,4	22,9
Bevande	52,7	54,9	36,6	38,1	33,5	41,1	37,1
Industria Alimentare	-19,5	-5,5	-34,0	-17,9	-5,4	9,6	42,5
AgroAlimentare	-66,0	-51,5	-71,4	-57,1	-40,6	-46,8	-0,8
Bilancia Commerciale	2.473,5	2.881,9	3.048,9	3.084,9	2.880,6	3.260,6	3.731,0

Tab. 8.A.25 - Importazioni di prodotti agroalimentari in provincia di Rimini per principali aggregati nel 1999-2005
(milioni di euro a prezzi correnti)

	1999	2000	2001	2002	2003	2004	2005
Prodotti dell'agricoltura e dell'orticoltura	15,0	11,1	11,6	14,9	13,3	12,1	10,9
Animali vivi e prodotti di origine animale	1,0	1,9	1,3	0,6	0,9	1,0	1,3
Prodotti della silvicoltura, tronchi tagliati	3,8	0,8	0,7	1,0	0,6	0,3	0,3
Pesci ed altri prodotti della pesca	10,2	9,4	8,6	10,2	8,8	26,7	26,6
Settore primario	29,9	23,2	22,2	26,7	23,6	40,2	39,0
Carne e prodotti a base di carne	20,3	25,0	26,8	28,3	33,1	25,8	27,1
Pesci trasformati e conservati e prodotti a base di pesce	70,4	68,7	78,0	53,8	68,5	68,9	76,5
Preparati e conserve di frutta e di verdura	4,0	9,4	12,1	6,6	7,5	6,2	5,6
Oli grassi vegetali e animali	0,6	0,4	0,4	0,5	0,6	0,5	0,4
Prodotti lattiero-caseari e gelati	0,6	1,2	1,8	2,5	2,6	2,5	3,0
Prodotti della macinazione,amidi e fecole	0,4	0,5	0,4	0,3	0,3	0,4	0,3
Alimenti per animali	0,0	0,0	0,0	0,0	0,2	0,1	0,2
Altri prodotti alimentari	0,7	1,2	2,1	3,1	3,1	3,3	4,8
Bevande	4,1	3,5	3,5	4,0	4,7	5,6	5,0
Industria Alimentare	100,9	110,1	125,0	99,0	120,7	113,4	122,9
AgroAlimentare	130,8	133,2	147,1	125,7	144,3	153,5	162,0
Bilancia Commerciale	274,8	334,9	349,5	348,7	363,0	424,3	454,4

Tab. 8.A.26 - Esportazioni di prodotti agroalimentari in provincia di Rimini per principali aggregati nel 1999-2005
(milioni di euro a prezzi correnti)

	1999	2000	2001	2002	2003	2004	2005
Prodotti dell'agricoltura e dell'orticoltura	3,8	3,1	3,8	4,0	3,8	3,5	5,0
Animali vivi e prodotti di origine animale	0,0	0,3	0,3	0,2	0,1	0,0	0,0
Prodotti della silvicoltura, tronchi tagliati	0,7	0,5	0,3	0,9	0,1	0,2	0,0
Pesci ed altri prodotti della pesca	2,4	2,8	3,1	2,3	4,0	6,1	6,3
Settore primario	7,0	6,7	7,5	7,4	7,9	9,9	11,4
Carne e prodotti a base di carne	1,5	1,5	2,4	3,5	3,1	3,6	3,1
Pesci trasformati e conservati e prodotti a base di pesce	8,2	11,0	11,3	15,8	9,7	8,6	7,8
Preparati e conserve di frutta e di verdura	8,4	8,5	7,2	9,5	7,4	5,1	3,3
Oli grassi vegetali e animali	0,0	0,1	0,2	0,2	0,3	0,2	0,2
Prodotti lattiero-caseari e gelati	0,0	0,3	0,2	0,3	0,4	0,8	1,0
Prodotti della macinazione,amidi e fecole	0,7	0,8	1,1	1,4	1,5	2,0	1,8
Alimenti per animali	0,1	1,3	0,4	1,8	1,2	0,3	0,3
Altri prodotti alimentari	18,4	18,3	22,2	14,5	17,1	16,0	16,9
Bevande	4,9	5,2	5,2	3,9	4,7	5,6	10,3
Industria Alimentare	42,3	46,9	50,3	50,9	45,4	42,3	44,7
AgroAlimentare	49,3	53,6	57,8	58,3	53,3	52,1	56,1
Bilancia Commerciale	799,9	963,4	1.073,8	1.075,1	1.014,8	1.073,2	1.179,5

Tab. 8.A.27 - Saldo commerciale di prodotti agroalimentari in provincia di Rimini per principali aggregati nel 1999-2005
(milioni di euro a prezzi correnti)

	1999	2000	2001	2002	2003	2004	2005
Prodotti dell'agricoltura e dell'orticoltura	-11,1	-7,9	-7,8	-10,9	-9,5	-8,6	-5,9
Animali vivi e prodotti di origine animale	-1,0	-1,6	-1,1	-0,4	-0,9	-1,0	-1,2
Prodotti della silvicoltura, tronchi tagliati	-3,0	-0,3	-0,4	-0,1	-0,5	-0,1	-0,3
Pesci ed altri prodotti della pesca	-7,8	-6,7	-5,4	-7,9	-4,8	-20,6	-20,2
Settore primario	-22,9	-16,5	-14,7	-19,3	-15,7	-30,3	-27,7
Carne e prodotti a base di carne	-18,7	-23,5	-24,3	-24,7	-30,1	-22,2	-24,1
Pesci trasformati e conservati e prodotti a base di pesce	-62,1	-57,7	-66,7	-38,0	-58,8	-60,3	-68,7
Preparati e conserve di frutta e di verdura	4,4	-0,9	-4,9	2,9	-0,1	-1,1	-2,4
Oli grassi vegetali e animali	-0,5	-0,4	-0,2	-0,3	-0,4	-0,3	-0,2
Prodotti lattiero-caseari e gelati	-0,5	-0,9	-1,5	-2,1	-2,2	-1,7	-2,0
Prodotti della macinazione,amidi e fecole	0,3	0,3	0,8	1,0	1,2	1,6	1,4
Alimenti per animali	0,1	1,2	0,4	1,7	1,0	0,2	0,1
Altri prodotti alimentari	17,8	17,0	20,1	11,5	14,0	12,7	12,1
Bevande	0,8	1,7	1,7	0,0	0,0	0,0	5,4
Industria Alimentare	-58,6	-63,2	-74,6	-48,1	-75,3	-71,1	-78,2
AgroAlimentare	-81,5	-79,6	-89,3	-67,4	-91,1	-101,4	-105,9
Bilancia Commerciale	525,1	628,5	724,2	726,4	651,8	648,9	725,0

Tab. 8.A.28 - Importazioni di prodotti agroalimentari in Emilia Romagna per principali aggregati nel 1999-2005
(milioni di euro a prezzi correnti)

	1999	2000	2001	2002	2003	2004	2005
Prodotti dell'agricoltura e dell'orticoltura	676,9	666,6	700,2	740,8	813,6	808,3	600,7
Animali vivi e prodotti di origine animale	128,9	155,5	131,0	125,3	118,0	138,9	132,7
Prodotti della silvicoltura, tronchi tagliati	32,7	35,6	31,4	34,3	30,2	32,7	33,2
Pesci ed altri prodotti della pesca	41,3	39,1	39,9	42,7	54,4	64,9	68,3
Settore primario	879,8	896,7	902,5	943,1	1.016,2	1.044,7	835,0
Carne e prodotti a base di carne	781,1	897,5	1.013,0	899,4	919,8	1.005,4	1.144,2
Pesci trasformati e conservati e prodotti a base di pesce	308,2	353,3	423,1	440,1	444,3	388,9	455,7
Preparati e conserve di frutta e di verdura	172,4	178,3	183,6	189,9	204,9	192,6	182,1
Oli grassi vegetali e animali	229,3	241,1	309,7	364,7	339,5	377,6	289,4
Prodotti lattiero-caseari e gelati	278,5	326,2	346,1	321,8	318,8	324,9	299,4
Prodotti della macinazione,amidi e fecole	31,8	39,9	23,6	32,6	30,2	34,7	33,6
Alimenti per animali	42,7	37,1	37,3	33,7	33,9	39,5	43,5
Altri prodotti alimentari	177,1	191,9	190,6	231,7	270,1	314,1	248,5
Bevande	129,7	111,2	119,4	123,6	134,4	123,0	137,1
Industria Alimentare	2.150,9	2.376,4	2.646,5	2.637,5	2.695,8	2.800,8	2.833,6
AgroAlimentare	3.030,7	3.273,2	3.549,0	3.580,7	3.712,0	3.845,5	3.668,6
Bilancia Commerciale	14.839,8	17.356,9	17.900,8	19.256,2	19.405,5	20.241,5	22.294,3

Tab. 8.A.29 - Esportazioni di prodotti agroalimentari in Emilia Romagna per principali aggregati nel 1999-2005
(milioni di euro a prezzi correnti)

	1999	2000	2001	2002	2003	2004	2005
Prodotti dell'agricoltura e dell'orticoltura	594,9	557,3	620,1	585,1	587,0	527,6	563,3
Animali vivi e prodotti di origine animale	22,4	13,9	17,4	18,3	25,3	18,7	21,9
Prodotti della silvicoltura, tronchi tagliati	1,6	3,2	1,3	1,6	0,5	0,7	0,4
Pesci ed altri prodotti della pesca	20,1	27,8	25,9	23,2	25,9	32,7	33,2
Settore primario	639,0	602,1	664,7	628,2	638,7	579,9	618,8
Carne e prodotti a base di carne	481,8	555,4	559,9	568,7	578,3	683,1	727,7
Pesci trasformati e conservati e prodotti a base di pesce	26,0	33,3	40,7	48,1	38,7	33,6	36,7
Preparati e conserve di frutta e di verdura	369,9	379,1	405,8	406,2	383,6	376,3	365,0
Oli grassi vegetali e animali	38,1	52,5	63,6	77,5	66,8	89,9	91,1
Prodotti lattiero-caseari e gelati	143,7	174,1	200,1	225,6	264,1	293,2	303,2
Prodotti della macinazione,amidi e fecole	23,0	27,0	25,8	24,0	31,6	20,1	22,1
Alimenti per animali	16,3	20,7	20,8	25,8	18,5	21,3	25,6
Altri prodotti alimentari	522,6	574,6	603,6	656,4	635,6	674,5	718,0
Bevande	262,6	260,6	236,1	243,5	228,4	237,2	229,7
Industria Alimentare	1.884,0	2.077,3	2.156,4	2.275,8	2.245,8	2.429,3	2.518,9
AgroAlimentare	2.523,0	2.679,4	2.821,2	2.904,1	2.884,4	3.009,1	3.137,6
Bilancia Commerciale	26.093,8	29.923,2	31.416,2	31.897,9	31.751,0	34.480,6	37.129,2

Tab. 8.A.30 - Saldo commerciale di prodotti agroalimentari in Emilia Romagna per principali aggregati nel 1999-2005
(milioni di euro a prezzi correnti)

	1999	2000	2001	2002	2003	2004	2005
Prodotti dell'agricoltura e dell'orticoltura	-82,0	-109,2	-80,2	-155,7	-226,6	-280,7	-37,4
Animali vivi e prodotti di origine animale	-106,5	-141,6	-113,6	-107,0	-92,7	-120,2	-110,9
Prodotti della silvicoltura, tronchi tagliati	-31,2	-32,5	-30,1	-32,7	-29,8	-31,9	-32,8
Pesci ed altri prodotti della pesca	-21,2	-11,3	-14,0	-19,5	-28,5	-32,1	-35,1
Settore primario	-240,9	-294,6	-237,8	-314,9	-377,5	-464,9	-216,3
Carne e prodotti a base di carne	-299,3	-342,2	-453,1	-330,8	-341,4	-322,3	-416,5
Pesci trasformati e conservati e prodotti a base di pesce	-282,2	-320,0	-382,4	-392,0	-405,6	-355,2	-419,0
Preparati e conserve di frutta e di verdura	197,5	200,7	222,2	216,3	178,6	183,7	182,9
Oli grassi vegetali e animali	-191,2	-188,6	-246,2	-287,2	-272,6	-287,7	-198,4
Prodotti lattiero-caseari e gelati	-134,9	-152,0	-146,0	-96,2	-54,6	-31,7	3,8
Prodotti della macinazione,amidi e fecole	-8,7	-12,9	2,2	-8,6	1,4	-14,6	-11,5
Alimenti per animali	-26,4	-16,4	-16,5	-7,9	-15,4	-18,3	-17,9
Altri prodotti alimentari	345,4	382,7	413,0	424,8	365,5	360,4	469,5
Bevande	132,9	149,4	116,7	119,9	94,0	114,1	92,5
Industria Alimentare	-266,9	-299,1	-490,1	-361,7	-450,1	-371,5	-314,7
AgroAlimentare	-507,7	-593,8	-727,9	-676,6	-827,6	-836,4	-530,9
Bilancia Commerciale	11.254,0	12.566,2	13.515,5	12.641,7	12.345,6	14.239,0	14.834,9

Tab. 8.A.31 - Importazioni di prodotti agroalimentari in Italia per principali aggregati nel 1999-2005
(milioni di euro a prezzi correnti)

	1999	2000	2001	2002	2003	2004	2005
Prodotti dell'agricoltura e dell'orticoltura	5.244,4	5.476,1	5.669,1	5.716,6	6.025,5	6.028,7	5.852,5
Animali vivi e prodotti di origine animale	2.114,2	2.430,8	2.055,3	2.070,6	2.002,8	1.944,6	1.973,0
Prodotti della silvicoltura, tronchi tagliati	571,2	638,1	590,0	550,7	518,7	541,0	517,8
Pesci ed altri prodotti della pesca	653,9	661,0	692,2	695,8	745,4	758,1	797,1
Settore primario	8.583,6	9.206,0	9.006,7	9.033,6	9.292,3	9.272,4	9.140,3
Carne e prodotti a base di carne	4.016,1	4.846,8	4.877,9	4.631,0	4.422,3	4.436,7	4.601,5
Pesci trasformati e conservati e prodotti a base di pesce	1.964,3	2.129,8	2.409,7	2.417,8	2.456,1	2.403,6	2.575,4
Preparati e conserve di frutta e di verdura	991,5	1.036,5	1.099,5	1.151,4	1.229,6	1.225,0	1.175,7
Oli grassi vegetali e animali	1.670,4	1.729,4	2.070,9	2.278,4	2.274,6	2.589,3	2.553,9
Prodotti lattiero-caseari e gelati	2.561,7	2.687,4	2.844,4	2.615,4	2.741,6	2.882,1	2.818,4
Prodotti della macinazione,amidi e fecole	359,0	386,0	378,3	430,3	434,2	467,5	466,4
Alimenti per animali	479,9	477,7	530,0	493,7	527,7	503,4	539,1
Altri prodotti alimentari	1.516,8	1.611,3	1.729,5	1.938,8	2.104,4	2.360,6	2.256,0
Bevande	892,5	966,9	1.016,2	1.111,7	1.197,6	1.199,8	1.243,3
Industria Alimentare	14.452,2	15.871,8	16.956,3	17.068,5	17.388,1	18.068,0	18.229,7
AgroAlimentare	23.035,9	25.077,8	25.963,0	26.102,1	26.680,4	27.340,4	27.370,0
Bilancia Commerciale	206.976,6	258.478,8	263.739,7	261.194,7	262.998,0	285.634,4	305.685,5

Tab. 8.A.32 - Esportazioni di prodotti agroalimentari in Italia per principali aggregati nel 1999-2005
(milioni di euro a prezzi correnti)

	1999	2000	2001	2002	2003	2004	2005
Prodotti dell'agricoltura e dell'orticoltura	3.315,0	3.461,9	3.868,8	3.809,4	3.795,0	3.455,4	3.677,8
Animali vivi e prodotti di origine animale	87,6	78,4	68,1	79,3	93,7	82,1	88,9
Prodotti della silvicoltura, tronchi tagliati	108,3	116,3	117,9	114,3	104,1	100,4	101,5
Pesci ed altri prodotti della pesca	159,5	179,2	179,5	155,7	151,1	166,6	194,6
Settore primario	3.670,5	3.835,9	4.234,3	4.158,6	4.143,9	3.804,5	4.062,8
Carne e prodotti a base di carne	1.194,7	1.341,4	1.422,5	1.478,2	1.444,8	1.648,0	1.656,3
Pesci trasformati e conservati e prodotti a base di pesce	192,1	237,3	257,6	309,0	268,0	273,6	281,8
Preparati e conserve di frutta e di verdura	1.717,3	1.730,3	1.862,0	2.026,1	1.979,3	1.930,0	1.902,6
Oli grassi vegetali e animali	833,9	997,6	969,5	1.073,2	1.070,6	1.219,7	1.414,3
Prodotti lattiero-caseari e gelati	976,9	1.084,8	1.225,4	1.230,3	1.395,5	1.417,2	1.445,5
Prodotti della macinazione,amidi e fecole	721,8	724,7	735,9	714,9	707,1	699,1	703,0
Alimenti per animali	131,1	151,6	175,8	192,9	170,3	202,3	194,2
Altri prodotti alimentari	3.166,5	3.456,4	3.791,1	4.055,3	4.070,8	4.310,2	4.409,5
Bevande	3.079,6	3.300,4	3.528,1	3.882,1	3.776,3	3.973,1	4.070,7
Industria Alimentare	12.013,9	13.024,5	13.968,0	14.962,0	14.882,7	15.673,3	16.077,9
AgroAlimentare	15.684,4	16.860,4	18.202,3	19.120,6	19.026,7	19.477,8	20.140,7
Bilancia Commerciale	220.915,7	260.282,3	272.920,2	268.993,5	264.615,6	284.413,4	295.738,9

Tab. 8.A.33 - Saldo commerciale di prodotti agroalimentari in Italia per principali aggregati nel 1999-2005
(milioni di euro a prezzi correnti)

	1999	2000	2001	2002	2003	2004	2005
Prodotti dell'agricoltura e dell'orticoltura	-1.929,4	-2.014,1	-1.800,3	-1.907,2	-2.230,5	-2.573,2	-2.174,7
Animali vivi e prodotti di origine animale	-2.026,5	-2.352,4	-1.987,3	-1.991,3	-1.909,0	-1.862,5	-1.884,1
Prodotti della silvicoltura, tronchi tagliati	-462,9	-521,8	-472,0	-436,4	-414,5	-440,6	-416,3
Pesci ed altri prodotti della pesca	-494,3	-481,8	-512,8	-540,1	-594,3	-591,6	-602,5
Settore primario	-4.913,2	-5.370,1	-4.772,4	-4.875,0	-5.148,4	-5.467,9	-5.077,5
Carne e prodotti a base di carne	-2.821,4	-3.505,4	-3.455,5	-3.152,8	-2.977,6	-2.788,7	-2.945,1
Pesci trasformati e conservati e prodotti a base di pesce	-1.772,2	-1.892,5	-2.152,1	-2.108,9	-2.188,1	-2.130,0	-2.293,5
Preparati e conserve di frutta e di verdura	725,8	693,8	762,6	874,7	749,7	705,0	726,8
Oli grassi vegetali e animali	-836,5	-731,8	-1.101,4	-1.205,2	-1.204,0	-1.369,5	-1.139,6
Prodotti lattiero-caseari e gelati	-1.584,8	-1.602,6	-1.619,0	-1.385,1	-1.346,1	-1.464,9	-1.373,0
Prodotti della macinazione,amidi e fecole	362,8	338,7	357,7	284,7	272,9	231,6	236,6
Alimenti per animali	-348,8	-326,1	-354,2	-300,8	-357,3	-301,1	-344,9
Altri prodotti alimentari	1.649,7	1.845,1	2.061,6	2.116,5	1.966,4	1.949,5	2.153,5
Bevande	2.187,1	2.333,5	2.511,9	2.770,4	2.578,7	2.773,3	2.827,4
Industria Alimentare	-2.438,3	-2.847,3	-2.988,3	-2.106,5	-2.505,3	-2.394,8	-2.151,8
AgroAlimentare	-7.351,5	-8.217,4	-7.760,7	-6.981,5	-7.653,7	-7.862,6	-7.229,3
Bilancia Commerciale	13.939,1	1.803,6	9.180,5	7.798,9	1.617,6	-1.221,1	-9.946,6

Tab. 8.A.34 - Importazioni ed esportazioni per Emilia Romagna e Italia di prodotti agroalimentari: quote percentuali dei primi paesi di provenienza e destinazione nel 1999

Paese	Importazioni		Esportazioni		
	Emilia R.	Italia	Emilia R.	Italia	
SETTORE PRIMARIO					
Francia	20,32	24,40	Germania	39,71	35,23
Stati Uniti d'America	10,90	5,12	Regno Unito	10,21	5,82
Paesi Bassi	9,49	7,55	Paesi Bassi	5,67	5,12
Brasile	6,79	3,34	Francia	5,54	11,92
Germania	6,32	4,05	Spagna	4,60	5,74
Spagna	6,23	7,76	Austria	4,52	5,09
Canada	4,26	1,20	Svizzera	3,63	5,67
Argentina	2,96	1,08	Danimarca	2,85	1,57
Regno Unito	2,66	2,26	Belgio	2,50	2,98
Romania	2,42	0,79	Grecia	2,35	3,41
UE 15	53,74	56,19	UE 15	81,94	79,82
INDUSTRIA ALIMENTARE					
Germania	18,15	19,64	Germania	22,09	21,82
Francia	16,17	16,87	Francia	20,06	13,98
Paesi Bassi	13,45	11,36	Regno Unito	9,61	9,59
Danimarca	6,51	5,12	Stati Uniti d'America	5,21	10,76
Spagna	4,35	7,18	Spagna	4,61	3,99
Argentina	4,32	2,80	Grecia	4,54	2,86
Belgio	4,28	4,36	Belgio	2,99	2,83
Regno Unito	3,43	3,64	Austria	2,98	3,14
Irlanda	3,00	1,80	Paesi Bassi	2,87	2,88
Grecia	2,87	3,95	Svezia	2,29	1,36
UE 15	75,60	78,62	UE 15	75,57	65,38
TOTALE AGROALIMENTARE					
Francia	17,38	19,68	Germania	26,55	24,96
Germania	14,72	13,83	Francia	16,38	13,50
Paesi Bassi	12,30	9,94	Regno Unito	9,76	8,71
Danimarca	5,19	3,84	Spagna	4,60	4,40
Spagna	4,90	7,40	Stati Uniti d'America	4,11	8,55
Stati Uniti d'America	4,20	2,80	Grecia	3,98	2,99
Argentina	3,93	2,16	Paesi Bassi	3,58	3,40
Belgio	3,54	3,34	Austria	3,37	3,60
Regno Unito	3,21	3,12	Belgio	2,86	2,86
Brasile	2,78	1,96	Svizzera	2,60	4,42
UE 15	69,25	70,26	UE 15	77,19	68,76

Fonte: Nostre elaborazioni su dati Istat

Tab. 8.A.35 - Importazioni ed esportazioni per Emilia Romagna e Italia di prodotti agroalimentari: quote percentuali dei primi paesi di provenienza e destinazione nel 2000

Paese	Importazioni		Esportazioni			
	Emilia R.	Italia		Emilia R.	Italia	
SETTORE PRIMARIO						
Francia	20,95	22,07		Germania	37,82	34,58
Stati Uniti d'America	15,83	5,97		Regno Unito	10,93	6,42
Paesi Bassi	9,18	7,26		Francia	6,73	11,71
Spagna	6,48	7,40		Spagna	5,10	5,14
Germania	4,92	3,97		Paesi Bassi	4,62	4,70
Brasile	4,27	3,45		Svizzera	4,22	5,79
Canada	3,96	1,47		Austria	3,97	4,80
Regno Unito	2,87	2,38		Grecia	2,68	3,58
Argentina	2,74	1,22		Danimarca	2,20	1,55
Ungheria	2,24	1,20		Belgio	2,11	2,97
UE 15	52,31	52,47		UE 15	79,80	78,11
INDUSTRIA ALIMENTARE						
Germania	18,55	19,13		Germania	20,81	20,36
Francia	16,13	16,35		Francia	19,16	13,15
Paesi Bassi	14,11	10,79		Regno Unito	9,23	9,30
Danimarca	6,19	4,74		Stati Uniti d'America	5,06	12,31
Argentina	5,57	3,35		Grecia	4,53	2,86
Spagna	5,31	8,48		Spagna	4,43	3,71
Belgio	3,89	4,23		Paesi Bassi	3,25	2,87
Austria	2,88	3,92		Austria	2,97	3,18
Regno Unito	2,82	3,62		Belgio	2,79	2,75
Irlanda	2,17	1,71		Giappone	2,37	3,03
UE 15	73,70	76,44		UE 15	72,35	62,21
TOTALE AGROALIMENTARE						
Francia	17,45	18,45		Germania	24,64	23,59
Germania	14,82	13,56		Francia	16,37	12,82
Paesi Bassi	12,76	9,49		Regno Unito	9,61	8,64
Spagna	5,63	8,09		Spagna	4,58	4,03
Stati Uniti d'America	5,31	3,31		Grecia	4,12	3,03
Danimarca	5,06	3,56		Stati Uniti d'America	4,10	9,81
Argentina	4,79	2,57		Paesi Bassi	3,56	3,29
Belgio	3,23	3,24		Austria	3,20	3,55
Regno Unito	2,84	3,17		Svizzera	2,77	4,40
Austria	2,68	3,41		Belgio	2,63	2,80
UE 15	67,84	67,64		UE 15	74,02	65,82

Fonte: Nostre elaborazioni su dati Istat

Tab. 8.A.36 - Importazioni ed esportazioni per Emilia Romagna e Italia di prodotti agroalimentari: quote percentuali dei primi paesi di provenienza e destinazione nel 2001

Paese	Importazioni		Esportazioni	
	Emilia R.	Italia	Emilia R.	Italia
SETTORE PRIMARIO				
Francia	18,43	19,48	Germania	38,37
Stati Uniti d'America	12,32	5,86	Regno Unito	11,04
Paesi Bassi	11,17	7,89	Francia	6,16
Brasile	8,22	4,05	Paesi Bassi	5,42
Germania	5,55	4,40	Svizzera	4,08
Spagna	5,30	7,40	Austria	3,95
Belgio	2,99	1,67	Spagna	3,83
Ungheria	2,87	1,76	Polonia	2,69
Argentina	2,48	1,49	Svezia	2,54
Ucraina	2,11	0,52	Danimarca	2,43
UE 15	50,78	50,41	UE 15	79,13
INDUSTRIA ALIMENTARE				
Germania	18,88	19,59	Germania	21,34
Paesi Bassi	14,08	10,16	Francia	19,79
Francia	13,80	15,16	Regno Unito	9,07
Danimarca	7,63	4,95	Stati Uniti d'America	5,36
Argentina	6,48	3,59	Spagna	4,62
Spagna	5,93	9,29	Grecia	3,94
Belgio	4,34	4,25	Austria	3,32
Austria	2,70	3,87	Belgio	2,98
Regno Unito	2,32	3,17	Paesi Bassi	2,75
Brasile	1,67	1,80	Svizzera	2,27
UE 15	72,64	75,12	UE 15	73,01
TOTALE AGROALIMENTARE				
Germania	15,49	14,32	Germania	25,35
Francia	14,98	16,66	Francia	16,58
Paesi Bassi	13,34	9,37	Regno Unito	9,53
Danimarca	6,05	3,72	Spagna	4,44
Spagna	5,77	8,63	Stati Uniti d'America	4,29
Argentina	5,47	2,86	Austria	3,47
Belgio	4,00	3,36	Grecia	3,44
Stati Uniti d'America	3,94	3,08	Paesi Bassi	3,38
Brasile	3,34	2,58	Belgio	2,74
Austria	2,49	3,34	Svizzera	2,70
UE 15	67,08	66,55	UE 15	74,45

Fonte: Nostre elaborazioni su dati Istat

Tab. 8.A.37 - Importazioni ed esportazioni per Emilia Romagna e Italia di prodotti agroalimentari: quote percentuali dei primi paesi di provenienza e destinazione nel 2002

Paese	Importazioni		Esportazioni	
	Emilia R.	Italia	Emilia R.	Italia
SETTORE PRIMARIO				
Francia	16,38	20,30	Germania	37,94
Stati Uniti d'America	15,15	6,11	Regno Unito	10,23
Paesi Bassi	9,24	7,66	Francia	6,94
Brasile	7,40	3,30	Paesi Bassi	5,95
Spagna	5,26	7,80	Spagna	4,85
Russia	4,93	2,80	Austria	3,82
Germania	4,79	4,15	Svizzera	3,58
Argentina	4,78	1,78	Svezia	2,81
Belgio	4,04	2,20	Polonia	2,22
Ungheria	2,02	1,57	Belgio	1,87
UE 15	45,34	50,80	UE 15	78,93
INDUSTRIA ALIMENTARE				
Germania	17,82	19,12	Germania	20,93
Francia	13,90	15,30	Francia	19,64
Paesi Bassi	11,86	9,59	Regno Unito	9,18
Argentina	7,86	3,77	Stati Uniti d'America	5,58
Danimarca	6,24	4,50	Spagna	4,85
Spagna	6,17	11,32	Grecia	4,29
Belgio	4,06	4,10	Belgio	3,09
Austria	3,13	3,97	Austria	2,90
Brasile	2,32	1,63	Paesi Bassi	2,74
Regno Unito	2,26	3,22	Svezia	2,55
UE 15	69,13	75,90	UE 15	73,54
TOTALE AGROALIMENTARE				
Francia	14,56	17,03	Germania	24,61
Germania	14,39	13,94	Francia	16,89
Paesi Bassi	11,17	8,92	Regno Unito	9,40
Argentina	7,05	3,08	Spagna	4,85
Spagna	5,93	10,10	Stati Uniti d'America	4,50
Danimarca	5,04	3,41	Grecia	3,62
Stati Uniti d'America	4,21	2,92	Paesi Bassi	3,44
Belgio	4,06	3,44	Austria	3,10
Brasile	3,66	2,21	Belgio	2,83
Austria	2,81	3,44	Svezia	2,60
UE 15	62,86	67,21	UE 15	74,71

Fonte: Nostre elaborazioni su dati Istat

Tab. 8.A.38 - Importazioni ed esportazioni per Emilia Romagna e Italia di prodotti agroalimentari: quote percentuali dei primi paesi di provenienza e destinazione nel 2003

Paese	Importazioni		Esportazioni	
	Emilia R.	Italia	Emilia R.	Italia
SETTORE PRIMARIO				
Francia	18,09	21,94	Germania	38,01
Stati Uniti d'America	13,90	5,94	Regno Unito	8,68
Paesi Bassi	8,66	7,58	Francia	6,64
Spagna	6,72	9,31	Paesi Bassi	5,45
Brasile	5,15	3,42	Spagna	4,97
Germania	4,43	3,91	Svizzera	4,31
Belgio	3,72	1,86	Austria	3,90
Canada	3,53	2,43	Svezia	2,96
Resto Americhe	3,30	0,92	Polonia	2,83
Russia	2,42	1,15	Danimarca	2,37
UE 15	48,54	54,17	UE 15	78,31
INDUSTRIA ALIMENTARE				
Germania	17,85	19,74	Francia	20,74
Francia	13,54	15,26	Germania	20,71
Paesi Bassi	10,96	9,65	Regno Unito	8,36
Spagna	7,81	10,86	Stati Uniti d'America	6,08
Argentina	6,37	3,25	Spagna	4,95
Danimarca	5,68	4,29	Grecia	4,21
Belgio	3,69	4,06	Belgio	3,31
Austria	3,20	4,25	Paesi Bassi	2,99
Irlanda	2,34	1,77	Austria	2,80
Brasile	2,07	1,56	Svezia	2,40
UE 15	68,95	76,97	UE 15	74,30
TOTALE AGROALIMENTARE				
Francia	14,79	17,59	Germania	24,54
Germania	14,17	14,23	Francia	17,62
Paesi Bassi	10,33	8,93	Regno Unito	8,43
Spagna	7,52	10,32	Spagna	4,95
Argentina	5,19	2,65	Stati Uniti d'America	4,80
Danimarca	4,72	3,26	Grecia	3,61
Stati Uniti d'America	4,00	2,74	Paesi Bassi	3,54
Belgio	3,70	3,29	Belgio	3,10
Brasile	2,91	2,21	Austria	3,04
Austria	2,79	3,51	Svizzera	2,67
UE 15	63,36	69,03	UE 15	75,18

Fonte: Nostre elaborazioni su dati Istat

Tab. 8.A.39 - Importazioni ed esportazioni per Emilia Romagna e Italia di prodotti agroalimentari: quote percentuali dei primi paesi di provenienza e destinazione nel 2004

Paese	Importazioni		Esportazioni		
	Emilia R.	Italia	Emilia R.	Italia	
SETTORE PRIMARIO					
Francia	18,02	21,75	Germania	37,32	32,20
Brasile	12,47	5,79	Regno Unito	9,54	6,48
Stati Uniti d'America	9,53	5,56	Francia	6,64	10,05
Paesi Bassi	8,40	6,98	Spagna	6,23	6,63
Germania	6,98	4,35	Paesi Bassi	5,33	4,49
Spagna	6,04	7,95	Austria	3,52	4,93
Turchia	3,14	2,22	Svizzera	3,38	5,93
Austria	2,56	2,20	Danimarca	2,56	1,72
Ungheria	2,44	1,40	Svezia	2,51	1,54
Resto Americhe	2,22	1,41	Belgio	2,51	3,28
UE 15	48,52	50,94	UE 15	79,43	75,78
INDUSTRIA ALIMENTARE					
Germania	17,74	19,62	Germania	21,32	19,20
Francia	12,11	15,10	Francia	20,27	12,87
Paesi Bassi	11,46	9,39	Regno Unito	8,40	9,75
Spagna	7,91	11,61	Stati Uniti d'America	6,15	12,14
Argentina	7,05	3,39	Spagna	5,72	4,26
Danimarca	5,65	4,20	Grecia	3,94	2,82
Belgio	3,91	4,03	Belgio	3,10	2,98
Brasile	2,99	1,75	Paesi Bassi	2,96	2,92
Austria	2,85	4,03	Austria	2,88	3,28
Regno Unito	2,36	3,23	Svizzera	2,26	4,46
UE 15	67,94	75,60	UE 15	74,13	62,79
TOTALE AGROALIMENTARE					
Germania	14,82	14,44	Germania	24,40	21,74
Francia	13,72	17,36	Francia	17,65	12,32
Paesi Bassi	10,63	8,57	Regno Unito	8,62	9,11
Spagna	7,40	10,37	Spagna	5,82	4,72
Argentina	5,62	2,70	Stati Uniti d'America	5,05	10,03
Brasile	5,57	3,12	Grecia	3,52	2,88
Danimarca	4,46	3,15	Paesi Bassi	3,42	3,23
Belgio	3,33	3,11	Austria	3,01	3,61
Austria	2,77	3,41	Belgio	2,99	3,04
Stati Uniti d'America	2,70	2,39	Svizzera	2,48	4,75
UE 15	62,66	67,24	UE 15	75,15	65,33

Fonte: Nostre elaborazioni su dati Istat

Tab. 8.A.40 - Importazioni ed esportazioni per Emilia Romagna e Italia di prodotti agroalimentari: quote percentuali dei primi paesi di provenienza e destinazione nel 2005

Paese	Importazioni		Esportazioni			
	Emilia R.	Italia		Emilia R.	Italia	
SETTORE PRIMARIO						
Francia	20,37	19,70		Germania	34,84	31,07
Paesi Bassi	9,21	6,86		Regno Unito	9,22	6,69
Germania	8,24	4,48		Francia	6,17	9,74
Stati Uniti d'America	7,98	4,94		Spagna	5,79	6,62
Spagna	7,05	7,72		Paesi Bassi	5,33	4,54
Ungheria	6,26	2,25		Austria	3,26	4,48
Brasile	6,19	5,90		Belgio	3,21	3,63
Turchia	3,97	3,18		Grecia	3,18	2,72
Austria	3,42	2,21		Svizzera	2,96	5,71
Egitto	1,85	1,02		Russia	2,45	1,50
UE 15	53,86	49,13		UE 15	76,81	73,79
INDUSTRIA ALIMENTARE						
Germania	18,37	19,47		Germania	21,47	18,67
Paesi Bassi	12,11	9,16		Francia	19,64	12,61
Francia	10,75	14,38		Regno Unito	7,89	9,83
Spagna	7,54	10,64		Stati Uniti d'America	6,74	12,78
Danimarca	6,33	4,25		Spagna	5,98	4,51
Argentina	4,48	2,86		Grecia	3,90	2,54
Belgio	4,07	3,94		Belgio	3,14	2,98
Brasile	2,68	1,70		Austria	2,72	3,10
Austria	2,53	3,90		Paesi Bassi	2,51	2,92
Irlanda	2,14	1,68		Svizzera	2,14	4,17
UE 15	67,65	73,82		UE 15	72,38	61,57
TOTALE AGROALIMENTARE						
Germania	16,07	14,46		Germania	24,11	21,17
Francia	12,94	16,16		Francia	16,98	12,03
Paesi Bassi	11,45	8,40		Regno Unito	8,15	9,20
Spagna	7,43	9,67		Spagna	5,95	4,93
Danimarca	5,17	3,23		Stati Uniti d'America	5,55	10,48
Argentina	3,86	2,37		Grecia	3,75	2,58
Belgio	3,51	3,09		Belgio	3,15	3,11
Brasile	3,48	3,10		Paesi Bassi	3,07	3,24
Austria	2,73	3,34		Austria	2,82	3,38
Ungheria	2,42	1,20		Svizzera	2,30	4,49
UE 15	64,51	65,57		UE 15	73,25	64,04

Fonte: Nostre elaborazioni su dati Istat

Tab. 8.A.41 - Posizioni occupate dalle provincia di Bologna nella graduatoria delle 103 province italiane classificate per ordine d'importanza in valore negli scambi con l'estero di prodotti agricoli e alimentari, nel 1999-2005

	1999	2000	2001	2002	2003	2004	2005
IMPORT							
Prodotti dell'agricoltura e dell'orticoltura	12	14	14	12	12	11	13
Animali vivi e prodotti di origine animale	29	26	34	27	23	21	26
Prodotti della silvicoltura, tronchi tagliati	22	18	21	12	12	11	12
Pesci ed altri prodotti della pesca	30	34	34	25	10	23	16
Settore primario	16	16	16	15	14	13	13
Carne e prodotti a base di carne	27	24	24	23	23	21	19
Pesci trasformati e conservati e prodotti a base di pesce	33	29	31	31	33	28	32
Preparati e conserve di frutta e di verdura	20	19	20	16	16	13	15
Oli grassi vegetali e animali	50	49	38	33	38	34	29
Prodotti lattiero-caseari e gelati	22	22	22	22	24	25	26
Prodotti della macinazione,amidi e fecole	31	28	29	26	28	23	17
Alimenti per animali	23	24	24	25	19	18	19
Altri prodotti alimentari	8	7	7	7	9	5	6
Bevande	4	4	4	4	4	5	6
Industria Alimentare	23	21	24	22	23	20	21
AgroAlimentare	30	34	33	32	29	28	29
Bilancia Commerciale	8	10	10	7	8	10	9
EXPORT							
Prodotti dell'agricoltura e dell'orticoltura	12	14	16	18	15	15	14
Animali vivi e prodotti di origine animale	23	13	8	6	1	1	1
Prodotti della silvicoltura, tronchi tagliati	23	26	34	24	22	36	43
Pesci ed altri prodotti della pesca	28	33	40	35	39	39	44
Settore primario	12	13	16	18	13	14	14
Carne e prodotti a base di carne	17	18	18	17	16	17	16
Pesci trasformati e conservati e prodotti a base di pesce	44	55	51	56	43	50	46
Preparati e conserve di frutta e di verdura	11	9	10	10	12	10	10
Oli grassi vegetali e animali	37	42	49	41	57	64	62
Prodotti lattiero-caseari e gelati	30	27	28	28	27	23	23
Prodotti della macinazione,amidi e fecole	47	50	49	43	44	40	45
Alimenti per animali	19	24	18	18	17	21	13
Altri prodotti alimentari	8	7	11	10	14	18	15
Bevande	17	18	22	19	23	26	27
Industria Alimentare	17	18	20	20	26	29	28
AgroAlimentare	16	18	19	20	22	24	24
Bilancia Commerciale	8	8	8	7	7	7	6

Fonte: Nostre elaborazioni su dati Istat

Tab. 8.A.42 - Posizioni occupate dalla provincia di Ferrara nella graduatoria delle 103 province italiane classificate per ordine d'importanza in valore negli scambi con l'estero di prodotti agricoli e alimentari, nel 1999-2005

	1999	2000	2001	2002	2003	2004	2005
IMPORT							
Prodotti dell'agricoltura e dell'orticoltura	52	39	21	20	19	43	37
Animali vivi e prodotti di origine animale	30	42	40	34	35	29	30
Prodotti della silvicoltura, tronchi tagliati	70	65	74	64	62	57	52
Pesci ed altri prodotti della pesca	17	16	18	21	15	20	24
Settore primario	48	44	30	28	22	41	36
Carne e prodotti a base di carne	83	84	87	87	88	88	94
Pesci trasformati e conservati e prodotti a base di pesce	76	80	81	74	71	70	67
Preparati e conserve di frutta e di verdura	18	18	19	18	15	17	21
Oli grassi vegetali e animali	80	16	12	11	10	15	38
Prodotti lattiero-caseari e gelati	83	87	91	80	95	85	91
Prodotti della macinazione,amidi e fecole	47	49	36	49	38	33	37
Alimenti per animali	90	69	83	69	60	64	65
Altri prodotti alimentari	41	44	43	31	13	24	37
Bevande	92	91	84	92	100	73	80
Industria Alimentare	75	60	48	45	38	45	72
AgroAlimentare	75	68	55	53	46	57	68
Bilancia Commerciale	67	68	68	69	64	70	69
EXPORT							
Prodotti dell'agricoltura e dell'orticoltura	11	12	9	11	9	10	10
Animali vivi e prodotti di origine animale	76	80	67	74	92	79	61
Prodotti della silvicoltura, tronchi tagliati	43	50	61	34	25	72	61
Pesci ed altri prodotti della pesca	3	3	2	3	3	3	3
Settore primario	11	12	10	10	10	11	10
Carne e prodotti a base di carne	32	34	31	36	35	38	36
Pesci trasformati e conservati e prodotti a base di pesce	7	4	3	4	5	5	5
Preparati e conserve di frutta e di verdura	8	8	8	8	8	7	7
Oli grassi vegetali e animali	99	49	38	39	64	96	96
Prodotti lattiero-caseari e gelati	45	45	42	46	47	43	39
Prodotti della macinazione,amidi e fecole	31	30	33	25	35	32	28
Alimenti per animali	54	56	49	34	36	38	44
Altri prodotti alimentari	57	48	33	35	50	61	53
Bevande	79	84	90	83	88	83	100
Industria Alimentare	45	42	40	41	49	49	46
AgroAlimentare	25	30	25	29	31	33	34
Bilancia Commerciale	42	45	46	49	46	48	44

Fonte: Nostre elaborazioni su dati Istat

Tab. 8.A.43 - Posizioni occupate dalla provincia di Forlì nella graduatoria delle 103 province italiane classificate per ordine d'importanza in valore negli scambi con l'estero di prodotti agricoli e alimentari, nel 1999-2005

	1999	2000	2001	2002	2003	2004	2005
IMPORT							
Prodotti dell'agricoltura e dell'orticoltura	21	22	23	22	23	21	19
Animali vivi e prodotti di origine animale	40	37	46	42	45	41	42
Prodotti della silvicoltura, tronchi tagliati	47	39	38	51	36	46	40
Pesci ed altri prodotti della pesca	18	19	17	22	20	19	17
Settore primario	29	31	32	31	30	29	27
Carne e prodotti a base di carne	24	23	27	29	26	22	23
Pesci trasformati e conservati e prodotti a base di pesce	7	7	6	4	6	8	6
Preparati e conserve di frutta e di verdura	17	17	18	17	17	18	19
Oli grassi vegetali e animali	14	13	16	15	16	14	15
Prodotti lattiero-caseari e gelati	52	62	58	55	57	63	49
Prodotti della macinazione,amidi e fecole	33	8	53	59	63	68	67
Alimenti per animali	22	22	21	21	22	24	24
Altri prodotti alimentari	43	40	42	37	35	22	33
Bevande	19	17	15	18	19	23	25
Industria Alimentare	26	25	23	24	24	23	24
AgroAlimentare	40	40	38	37	37	38	37
Bilancia Commerciale	52	54	54	49	48	51	55
EXPORT							
Prodotti dell'agricoltura e dell'orticoltura	2	4	4	5	6	4	4
Animali vivi e prodotti di origine animale	5	23	3	8	8	11	3
Prodotti della silvicoltura, tronchi tagliati	37	8	19	46	48	27	47
Pesci ed altri prodotti della pesca	14	10	11	10	9	5	6
Settore primario	2	4	4	5	6	4	4
Carne e prodotti a base di carne	8	9	7	5	6	7	7
Pesci trasformati e conservati e prodotti a base di pesce	28	30	29	30	27	37	27
Preparati e conserve di frutta e di verdura	27	22	20	22	25	31	26
Oli grassi vegetali e animali	20	18	16	13	13	11	12
Prodotti lattiero-caseari e gelati	47	62	59	64	73	65	68
Prodotti della macinazione,amidi e fecole	14	12	13	38	17	53	55
Alimenti per animali	10	13	14	13	12	12	12
Altri prodotti alimentari	47	27	44	50	55	55	50
Bevande	33	33	40	44	44	47	38
Industria Alimentare	34	33	33	33	34	34	35
AgroAlimentare	11	13	12	17	17	19	16
Bilancia Commerciale	38	41	39	39	40	40	39

Fonte: Nostre elaborazioni su dati Istat

Tab. 8.A.44 - Posizioni occupate dalla provincia di Modena nella graduatoria delle 103 province italiane classificate per ordine d'importanza in valore negli scambi con l'estero di prodotti agricoli e alimentari, nel 1999-2005

	1999	2000	2001	2002	2003	2004	2005
IMPORT							
Prodotti dell'agricoltura e dell'orticoltura	26	28	28	32	34	30	32
Animali vivi e prodotti di origine animale	19	18	16	22	20	20	14
Prodotti della silvicoltura, tronchi tagliati	39	53	47	46	43	34	28
Pesci ed altri prodotti della pesca	60	59	59	56	59	57	57
Settore primario	30	29	29	34	35	30	28
Carne e prodotti a base di carne	2	2	1	1	1	1	1
Pesci trasformati e conservati e prodotti a base di pesce	30	20	17	19	15	30	21
Preparati e conserve di frutta e di verdura	11	13	12	13	14	14	16
Oli grassi vegetali e animali	42	38	39	38	40	42	47
Prodotti lattiero-caseari e gelati	15	6	11	10	12	14	12
Prodotti della macinazione,amidi e fecole	29	31	28	28	29	32	31
Alimenti per animali	18	15	14	12	14	12	14
Altri prodotti alimentari	16	15	18	16	17	19	27
Bevande	24	21	23	28	30	29	28
Industria Alimentare	3	3	3	3	4	4	4
AgroAlimentare	12	17	15	14	14	14	16
Bilancia Commerciale	17	20	19	18	19	20	22
EXPORT							
Prodotti dell'agricoltura e dell'orticoltura	21	22	22	21	25	29	29
Animali vivi e prodotti di origine animale	9	18	28	30	24	35	35
Prodotti della silvicoltura, tronchi tagliati	70	43	33	74	62	76	54
Pesci ed altri prodotti della pesca	75	47	46	62	69	86	46
Settore primario	22	22	23	21	26	31	32
Carne e prodotti a base di carne	1	1	1	1	1	1	1
Pesci trasformati e conservati e prodotti a base di pesce	29	41	37	39	46	49	39
Preparati e conserve di frutta e di verdura	9	11	11	16	14	19	23
Oli grassi vegetali e animali	41	43	43	35	37	36	34
Prodotti lattiero-caseari e gelati	17	15	14	15	14	14	14
Prodotti della macinazione,amidi e fecole	33	32	34	28	27	25	27
Alimenti per animali	13	8	19	17	19	19	16
Altri prodotti alimentari	13	11	10	9	8	7	6
Bevande	19	20	19	21	18	20	20
Industria Alimentare	9	7	6	6	6	6	6
AgroAlimentare	9	9	8	9	8	7	7
Bilancia Commerciale	7	6	7	6	8	8	7

Fonte: Nostre elaborazioni su dati Istat

Tab. 8.A.45 - Posizioni occupate dalla provincia di Piacenza nella graduatoria delle 103 province italiane classificate per ordine d'importanza in valore negli scambi con l'estero di prodotti agricoli e alimentari, nel 1999-2005

	1999	2000	2001	2002	2003	2004	2005
IMPORT							
Prodotti dell'agricoltura e dell'orticoltura	70	58	52	61	60	54	60
Animali vivi e prodotti di origine animale	45	51	54	55	57	59	46
Prodotti della silvicoltura, tronchi tagliati	34	33	39	30	27	30	35
Pesci ed altri prodotti della pesca	87	101	97	93	78	91	84
Settore primario	62	59	60	65	66	62	61
Carne e prodotti a base di carne	17	21	25	25	25	20	17
Pesci trasformati e conservati e prodotti a base di pesce	10	10	8	8	8	7	7
Preparati e conserve di frutta e di verdura	34	36	38	26	26	25	24
Oli grassi vegetali e animali	56	43	35	36	39	43	37
Prodotti lattiero-caseari e gelati	45	36	29	32	31	28	30
Prodotti della macinazione,amidi e fecole	80	74	63	51	69	46	69
Alimenti per animali	32	32	23	23	27	17	12
Altri prodotti alimentari	54	54	50	53	68	63	54
Bevande	52	46	44	49	52	50	45
Industria Alimentare	34	34	34	33	33	33	26
AgroAlimentare	52	53	51	51	51	48	45
Bilancia Commerciale	58	61	57	58	58	50	46
EXPORT							
Prodotti dell'agricoltura e dell'orticoltura	75	72	69	65	68	68	76
Animali vivi e prodotti di origine animale	22	37	63	58	59	59	70
Prodotti della silvicoltura, tronchi tagliati	82	61	56	71		64	37
Pesci ed altri prodotti della pesca	66	64	72	77	79	82	80
Settore primario	75	79	79	74	75	76	81
Carne e prodotti a base di carne	9	15	17	23	22	24	21
Pesci trasformati e conservati e prodotti a base di pesce	49	25	40	42	62	59	78
Preparati e conserve di frutta e di verdura	6	6	6	7	7	8	9
Oli grassi vegetali e animali	66	69	63	66	71	65	69
Prodotti lattiero-caseari e gelati	18	20	18	16	15	16	19
Prodotti della macinazione,amidi e fecole	44	43	41	35	46	56	52
Alimenti per animali	38	34	32	26	28	27	23
Altri prodotti alimentari	60	57	55	54	56	62	54
Bevande	82	86	84	85	94	91	83
Industria Alimentare	31	40	37	39	40	43	43
AgroAlimentare	45	49	46	49	50	52	55
Bilancia Commerciale	55	57	55	55	54	58	50

Fonte: Nostre elaborazioni su dati Istat

Tab. 8.A.46 - Posizioni occupate dalla provincia di Parma nella graduatoria delle 103 province italiane classificate per ordine d'importanza in valore negli scambi con l'estero di prodotti agricoli e alimentari, nel 1999-2005

	1999	2000	2001	2002	2003	2004	2005
IMPORT							
Prodotti dell'agricoltura e dell'orticoltura	19	17	18	19	17	17	18
Animali vivi e prodotti di origine animale	53	44	58	49	50	47	40
Prodotti della silvicoltura, tronchi tagliati	72	66	55	66	67	74	83
Pesci ed altri prodotti della pesca	31	31	28	33	33	32	37
Settore primario	28	20	24	27	27	24	23
Carne e prodotti a base di carne	7	11	8	10	9	8	8
Pesci trasformati e conservati e prodotti a base di pesce	18	12	14	11	11	13	10
Preparati e conserve di frutta e di verdura	8	8	7	7	8	8	6
Oli grassi vegetali e animali	18	20	22	21	21	21	21
Prodotti lattiero-caseari e gelati	10	9	10	7	7	12	13
Prodotti della macinazione, amidi e fecole	13	15	27	24	25	16	18
Alimenti per animali	26	25	22	24	31	29	25
Altri prodotti alimentari	12	11	10	10	10	11	10
Bevande	22	19	19	21	26	34	31
Industria Alimentare	11	12	11	11	9	10	11
AgroAlimentare	29	31	29	28	27	31	32
Bilancia Commerciale	24	26	28	21	23	27	20
EXPORT							
Prodotti dell'agricoltura e dell'orticoltura	39	41	40	37	42	41	34
Animali vivi e prodotti di origine animale	13	10	48	61	73	53	57
Prodotti della silvicoltura, tronchi tagliati	74	42	41	33	46	35	48
Pesci ed altri prodotti della pesca	63	61	42	42	45	42	53
Settore primario	41	42	42	41	46	43	36
Carne e prodotti a base di carne	2	2	3	3	2	2	2
Pesci trasformati e conservati e prodotti a base di pesce	15	17	13	10	7	10	8
Preparati e conserve di frutta e di verdura	3	4	2	2	2	2	2
Oli grassi vegetali e animali	31	28	26	22	23	25	23
Prodotti lattiero-caseari e gelati	8	9	9	10	8	5	7
Prodotti della macinazione, amidi e fecole	21	20	20	18	18	16	16
Alimenti per animali	29	32	31	22	18	34	21
Altri prodotti alimentari	3	3	3	3	3	3	3
Bevande	53	38	25	26	25	37	54
Industria Alimentare	5	4	5	5	5	5	4
AgroAlimentare	5	5	6	5	5	5	4
Bilancia Commerciale	24	29	27	25	21	24	26

Fonte: Nostre elaborazioni su dati Istat

Tab. 8.A.47 - Posizioni occupate dalla provincia di Ravenna nella graduatoria delle 103 province italiane classificate per ordine d'importanza in valore negli scambi con l'estero di prodotti agricoli e alimentari, nel 1999-2005

	1999	2000	2001	2002	2003	2004	2005
IMPORT							
Prodotti dell'agricoltura e dell'orticoltura	5	5	7	5	5	4	12
Animali vivi e prodotti di origine animale	52	40	25	31	43	44	47
Prodotti della silvicoltura, tronchi tagliati	63	67	62	59	59	58	60
Pesci ed altri prodotti della pesca	54	48	58	52	40	46	43
Settore primario	8	11	12	8	9	6	18
Carne e prodotti a base di carne	52	46	43	48	42	46	39
Pesci trasformati e conservati e prodotti a base di pesce	50	42	45	43	44	43	42
Preparati e conserve di frutta e di verdura	3	4	6	4	6	7	8
Oli grassi vegetali e animali	3	4	3	2	5	4	5
Prodotti lattiero-caseari e gelati	78	78	75	68	68	60	61
Prodotti della macinazione,amidi e fecole	5	10	16	5	6	7	8
Alimenti per animali	11	14	54	61	70	67	68
Altri prodotti alimentari	35	33	36	36	34	31	36
Bevande	17	18	24	29	18	12	13
Industria Alimentare	13	19	20	15	19	15	20
AgroAlimentare	21	25	24	22	23	20	31
Bilancia Commerciale	31	31	32	32	30	34	37
EXPORT							
Prodotti dell'agricoltura e dell'orticoltura	10	8	8	8	8	8	8
Animali vivi e prodotti di origine animale	16	25	11	10	4	7	5
Prodotti della silvicoltura, tronchi tagliati	52	45	46	56	74	50	62
Pesci ed altri prodotti della pesca	39	40	43	40	30	40	42
Settore primario	10	9	9	9	8	9	9
Carne e prodotti a base di carne	26	24	25	26	28	25	25
Pesci trasformati e conservati e prodotti a base di pesce	40	46	39	41	39	47	50
Preparati e conserve di frutta e di verdura	7	7	7	6	6	6	5
Oli grassi vegetali e animali	11	9	9	9	8	8	10
Prodotti lattiero-caseari e gelati	74	79	77	59	62	54	52
Prodotti della macinazione,amidi e fecole	19	19	27	16	16	21	21
Alimenti per animali	24	27	15	12	14	33	20
Altri prodotti alimentari	30	42	48	34	34	33	31
Bevande	12	14	20	17	15	14	18
Industria Alimentare	18	21	23	21	19	20	22
AgroAlimentare	14	16	17	15	14	16	15
Bilancia Commerciale	39	43	44	42	43	44	43

Fonte: Nostre elaborazioni su dati Istat

Tab. 8.A.48 - Posizioni occupate dalla provincia di Reggio Emilia nella graduatoria delle 103 province italiane classificate per ordine d'importanza in valore negli scambi con l'estero di prodotti agricoli e alimentari, nel 1999-2005

	1999	2000	2001	2002	2003	2004	2005
IMPORT							
Prodotti dell'agricoltura e dell'orticoltura	39	54	61	52	58	45	48
Animali vivi e prodotti di origine animale	23	24	26	26	30	19	25
Prodotti della silvicoltura, tronchi tagliati	30	21	27	25	39	32	31
Pesci ed altri prodotti della pesca	40	43	46	44	45	47	48
Settore primario	40	42	46	45	47	37	44
Carne e prodotti a base di carne	10	9	10	9	13	9	9
Pesci trasformati e conservati e prodotti a base di pesce	27	21	24	20	21	17	19
Preparati e conserve di frutta e di verdura	30	32	31	32	34	36	39
Oli grassi vegetali e animali	38	37	34	34	37	37	40
Prodotti lattiero-caseari e gelati	12	12	12	9	13	9	10
Prodotti della macinazione,amidi e fecole	26	20	19	19	24	18	15
Alimenti per animali	10	11	10	11	12	11	11
Altri prodotti alimentari	9	10	12	12	14	12	15
Bevande	25	23	16	17	21	15	14
Industria Alimentare	17	16	16	19	21	17	17
AgroAlimentare	32	36	34	33	33	32	34
Bilancia Commerciale	30	32	30	28	28	30	31
EXPORT							
Prodotti dell'agricoltura e dell'orticoltura	82	65	73	84	85	78	72
Animali vivi e prodotti di origine animale	1	3	1	1	5	5	7
Prodotti della silvicoltura, tronchi tagliati	25	21	52	58	56	30	23
Pesci ed altri prodotti della pesca	74		84	85	72	72	64
Settore primario	57	58	60	55	65	65	65
Carne e prodotti a base di carne	6	6	6	9	8	5	5
Pesci trasformati e conservati e prodotti a base di pesce	52	67	49	50	49	43	36
Preparati e conserve di frutta e di verdura	19	28	28	34	35	46	38
Oli grassi vegetali e animali	52	64	52	65	75	39	44
Prodotti lattiero-caseari e gelati	3	2	2	2	2	2	2
Prodotti della macinazione,amidi e fecole	58	55	62	66	57	59	39
Alimenti per animali	6	7	7	8	8	8	6
Altri prodotti alimentari	17	18	20	21	31	20	19
Bevande	15	15	17	18	20	16	17
Industria Alimentare	13	13	15	15	17	14	12
AgroAlimentare	18	17	18	18	20	15	14
Bilancia Commerciale	14	14	14	14	13	13	12

Fonte: Nostre elaborazioni su dati Istat

Tab. 8.A.49 - Posizioni occupate dalla provincia di Rimini nella graduatoria delle 103 province italiane classificate per ordine d'importanza in valore negli scambi con l'estero di prodotti agricoli e alimentari, nel 1999-2005

	1999	2000	2001	2002	2003	2004	2005
IMPORT							
Prodotti dell'agricoltura e dell'orticoltura	57	66	70	60	68	66	69
Animali vivi e prodotti di origine animale	92	89	87	95	88	85	85
Prodotti della silvicoltura, tronchi tagliati	42	73	69	65	74	80	80
Pesci ed altri prodotti della pesca	14	15	21	15	21	7	7
Settore primario	60	72	77	63	71	49	50
Carne e prodotti a base di carne	45	42	36	34	28	34	34
Pesci trasformati e conservati e prodotti a base di pesce	8	9	9	12	10	11	9
Preparati e conserve di frutta e di verdura	49	27	27	41	40	48	50
Oli grassi vegetali e animali	63	66	70	68	66	69	71
Prodotti lattiero-caseari e gelati	86	82	81	79	77	79	75
Prodotti della macinazione,amidi e fecole	62	54	62	64	64	61	62
Alimenti per animali	88	82	93	83	66	71	61
Altri prodotti alimentari	73	68	59	59	57	58	45
Bevande	38	44	40	45	38	36	37
Industria Alimentare	39	38	38	43	42	44	40
AgroAlimentare	58	59	59	64	60	58	57
Bilancia Commerciale	82	82	80	81	82	82	78
EXPORT							
Prodotti dell'agricoltura e dell'orticoltura	63	70	66	69	65	64	59
Animali vivi e prodotti di origine animale	90	41	40	47	61	70	67
Prodotti della silvicoltura, tronchi tagliati	14	20	23	11	35	25	71
Pesci ed altri prodotti della pesca	18	17	18	16	11	8	8
Settore primario	60	69	64	64	63	55	54
Carne e prodotti a base di carne	48	55	45	42	42	45	47
Pesci trasformati e conservati e prodotti a base di pesce	9	6	7	6	8	8	11
Preparati e conserve di frutta e di verdura	30	31	35	33	37	44	51
Oli grassi vegetali e animali	95	89	76	78	68	72	73
Prodotti lattiero-caseari e gelati	83	72	70	68	63	53	49
Prodotti della macinazione,amidi e fecole	40	38	39	33	32	30	32
Alimenti per animali	50	19	35	16	21	32	28
Altri prodotti alimentari	41	46	40	52	49	49	49
Bevande	59	62	65	68	67	66	48
Industria Alimentare	64	60	60	61	61	62	63
AgroAlimentare	70	67	67	69	70	70	70
Bilancia Commerciale	61	61	60	59	60	63	59

Fonte: Nostre elaborazioni su dati Istat

Tab. 9.A.1- Numero e superficie dei punti vendita della distribuzione alimentare moderna in provincia di Piacenza, per catena e per tipologia distributiva (2005)

	Superette				Supermercati				Ipermercati				Discount				Totale			
	Pv n.	Var. (05-04)	Sup mq	Var. % (05/04)	Pv n.	Var. (05-04)	Sup mq	Var. % (05/04)	Pv n.	Var. (05-04)	Sup mq	Var. % (05/04)	Pv n.	Var. (05-04)	Sup mq	Var. % (05/04)	Pv n.	Var. (05-04)	Sup mq	Var. % (05/04)
Centrale Italiana	27	2	8432	12,4%	17	-1	13705	-2,8%	0	0	0	n.c.	0	0	0	n.c.	44	1	22137	2,5%
- Coop	13	2	4532	26,9%	7	0	6055	0,0%	0	0	0	n.c.	0	0	0	n.c.	20	2	10587	10,0%
- Despar	1	0	300	0,0%	0	0	0	n.c.	0	0	0	n.c.	0	0	0	n.c.	1	0	300	0,0%
- Sigma	13	0	3600	-0,8%	10	-1	7650	-5,0%	0	0	0	n.c.	0	0	0	n.c.	23	-1	11250	-3,7%
Centrale Conad	1	-1	280	-54,1%	5	0	5780	0,0%	0	0	0	n.c.	1	0	500	0,0%	7	-1	6560	-4,8%
- Conad	1	-1	280	-54,1%	5	0	5780	0,0%	0	0	0	n.c.	0	0	0	n.c.	6	-1	6060	-5,2%
- Standa/Rewe	0	0	0	n.c.	0	0	0	n.c.	0	0	0	n.c.	1	0	500	0,0%	1	0	500	0,0%
Esd Italia	0	0	0	n.c.	4	0	3310	0,0%	0	0	0	n.c.	0	0	0	n.c.	4	0	3310	0,0%
- Selex	0	0	0	n.c.	0	0	0	n.c.	0	0	0	n.c.	0	0	0	n.c.	0	0	0	n.c.
- Esselunga	0	0	0	n.c.	1	0	1000	0,0%	0	0	0	n.c.	0	0	0	n.c.	1	0	1000	0,0%
- Agorà	0	0	0	n.c.	3	0	2310	0,0%	0	0	0	n.c.	0	0	0	n.c.	3	0	2310	0,0%
Mecades	7	0	1680	3,7%	6	0	2740	-8,1%	0	0	0	n.c.	0	0	0	n.c.	13	0	4420	-3,9%
- Crai	7	0	1680	3,7%	5	0	2320	-9,4%	0	0	0	n.c.	0	0	0	n.c.	12	0	4000	-4,3%
- Interdis	0	0	0	n.c.	1	0	420	0,0%	0	0	0	n.c.	0	0	0	n.c.	1	0	420	0,0%
- Sisa	0	0	0	n.c.	0	0	0	n.c.	0	0	0	n.c.	0	0	0	n.c.	0	0	0	n.c.
Auchan/Intermedia	0	0	0	n.c.	7	0	5750	2,9%	1	0	3800	5,6%	1	0	300	-23,1%	9	0	9850	2,8%
- Gruppo Auchan	0	0	0	n.c.	6	0	5090	0,0%	0	0	0	n.c.	0	0	0	n.c.	6	0	5090	0,0%
- Pam	0	0	0	n.c.	1	0	660	32,0%	0	0	0	n.c.	0	0	0	n.c.	1	0	660	32,0%
- Lombardini	0	0	0	n.c.	0	0	0	n.c.	0	0	0	n.c.	1	0	300	-0,2	1	0	300	-0,2
- Bennet	0	0	0	n.c.	0	0	0	n.c.	1	0	3800	5,6%	0	0	0	n.c.	1	0	3800	5,6%
Gruppo Carrefour	2	2	690	n.c.	4	1	4515	9,7%	0	0	0	n.c.	1	0	400	0,0%	7	3	5605	24,1%
- Carrefour	2	2	690	n.c.	3	1	2215	22,0%	0	0	0	n.c.	0	0	0	n.c.	5	3	2905	60,1%
- Finiper	0	0	0	n.c.	0	0	0	n.c.	0	0	0	n.c.	1	0	400	0,0%	1	0	400	0,0%
- Il gigante	0	0	0	n.c.	1	0	2300	0,0%	0	0	0	n.c.	0	0	0	n.c.	1	0	2300	0,0%
Lidl	0	0	0	n.c.	0	0	0	n.c.	0	0	0	n.c.	4	0	2810	0,0%	4	0	2810	0,0%
Coralis	8	2	2025	44,6%	1	-1	400	-55,1%	0	0	0	n.c.	0	0	0	n.c.	9	1	2425	5,9%
Totale	45	5	13107	17,7%	46	-1	37140	-1,5%	1	0	3800	5,6%	8	0	4410	-2,0%	100	4	58457	2,7%

Tab. 9.A.2- Numero e superficie dei punti vendita della distribuzione alimentare moderna in provincia di Parma, per catena e per tipologia distributiva (2005)

	Superette				Supermercati				Ipermercati				Discount				Totale			
	Pv n.	Var. (05-04)	Sup mq	Var. % (05/04)	Pv n.	Var. (05-04)	Sup mq	Var. % (05/04)	Pv n.	Var. (05-04)	Sup mq	Var. % (05/04)	Pv n.	Var. (05-04)	Sup mq	Var. % (05/04)	Pv n.	Var. (05-04)	Sup mq	Var. % (05/04)
Centrale Italiana	17	0	4725	0,0%	11	-1	7920	-10,2%	2	0	7100	0,0%	5	2	1955	76,9%	35	1	21700	-0,2%
- Coop	3	0	880	0,0%	8	0	6600	0,0%	2	0	7100	0,0%	1	1	500	n.c.	14	1	15080	3,4%
- Despar	1	0	250	0,0%	0	-1	0	-100,0%	0	0	0	n.c.	0	0	0	n.c.	1	-1	250	-78,3%
- Sigma	13	0	3595	0,0%	3	0	1320	0,0%	0	0	0	n.c.	4	1	1455	31,7%	20	1	6370	5,8%
Centrale Conad	2	0	620	0,0%	21	0	18755	1,0%	0	0	0	n.c.	2	1	780	116,7%	25	1	20155	3,1%
- Conad	2	0	620	0,0%	20	0	17555	1,0%	0	0	0	n.c.	0	0	0	n.c.	22	0	18175	1,0%
- Standa/Rewe	0	0	0	n.c.	1	0	1200	0,0%	0	0	0	n.c.	2	1	780	116,7%	3	1	1980	26,9%
Esd Italia	0	-1	0	-100,0%	2	0	1720	0,0%	2	0	6660	0,0%	1	1	250	n.c.	5	0	8630	0,0%
- Selex	0	-1	0	-100,0%	2	0	1720	0,0%	0	0	0	n.c.	1	1	250	n.c.	3	0	1970	0,0%
- Esselunga	0	0	0	n.c.	0	0	0	n.c.	2	0	6660	0,0%	0	0	0	n.c.	2	0	6660	0,0%
- Agorà	0	0	0	n.c.	0	0	0	n.c.	0	0	0	n.c.	0	0	0	n.c.	0	0	0	n.c.
Mecades	10	0	2612	-2,9%	2	1	2000	42,9%	0	0	0	n.c.	0	0	0	n.c.	12	1	4612	12,8%
- Crai	10	0	2612	-2,9%	2	1	2000	42,9%	0	0	0	n.c.	0	0	0	n.c.	12	1	4612	12,8%
- Interdis	0	0	0	n.c.	0	0	0	n.c.	0	0	0	n.c.	0	0	0	n.c.	0	0	0	n.c.
- Sisa	0	0	0	n.c.	0	0	0	n.c.	0	0	0	n.c.	0	0	0	n.c.	0	0	0	n.c.
Auchan/Intermedia	0	0	0	n.c.	3	0	2900	0,0%	1	0	4200	0,0%	3	2	1300	136,4%	7	2	8400	9,8%
- Gruppo Auchan	0	0	0	n.c.	3	0	2900	0,0%	0	0	0	n.c.	0	0	0	n.c.	3	0	2900	0,0%
- Pam	0	0	0	n.c.	0	0	0	n.c.	1	0	4200	0,0%	1	0	550	0,0%	2	0	4750	0,0%
- Lombardini	0	0	0	n.c.	0	0	0	n.c.	0	0	0	n.c.	2	2	750	n.c.	2	2	750	n.c.
- Bennet	0	0	0	n.c.	0	0	0	n.c.	0	0	0	n.c.	0	0	0	n.c.	0	0	0	n.c.
Gruppo Carrefour	1	0	235	-27,7%	4	-1	3030	-9,8%	0	0	0	n.c.	1	0	390	0,0%	6	-1	3655	-10,3%
- Carrefour	1	0	235	-27,7%	1	-1	1050	-23,9%	0	0	0	n.c.	0	0	0	n.c.	2	-1	1285	-24,6%
- Finiper	0	0	0	n.c.	3	0	1980	0,0%	0	0	0	n.c.	1	0	390	0,0%	4	0	2370	0,0%
- Il gigante	0	0	0	n.c.	0	0	0	n.c.	0	0	0	n.c.	0	0	0	n.c.	0	0	0	n.c.
Lidl	0	0	0	n.c.	0	0	0	n.c.	0	0	0	n.c.	3	0	1744	0,0%	3	0	1744	0,0%
Coralis	4	0	1085	0,0%	3	0	1500	7,1%	0	0	0	n.c.	0	0	0	n.c.	7	0	2585	4,0%
Totale	36	-1	9857	-4,5%	48	0	39125	0,9%	5	0	17960	0,0%	17	5	7519	26,4%	106	4	74461	2,0%

Tab. 9.A.3- Numero e superficie dei punti vendita della distribuzione alimentare moderna in provincia di Reggio Emilia, per catena e per tipologia distributiva (2005)

	Superette				Supermercati				Ipermercati				Discount				Totale			
	Pv n.	Var. (05-04)	Sup mq	Var. % (05/04)	Pv n.	Var. (05-04)	Sup mq	Var. % (05/04)	Pv n.	Var. (05-04)	Sup mq	Var. % (05/04)	Pv n.	Var. (05-04)	Sup mq	Var. % (05/04)	Pv n.	Var. (05-04)	Sup mq	Var. % (05/04)
Centrale Italiana	28	-1	7390	-6,7%	42	2	35613	10,9%	3	0	14150	0,0%	14	-2	4975	-18,2%	87	-1	62128	3,1%
- Coop	5	0	1305	0,0%	16	1	19795	15,8%	2	0	9000	0,0%	1	1	300	n.c.	24	2	30400	10,9%
- Despar	5	1	1380	3,8%	8	2	4405	39,6%	0	0	0	n.c.	2	0	775	-32,6%	15	3	6560	16,4%
- Sigma	18	-2	4705	-11,0%	18	-1	11413	-3,8%	1	0	5150	0,0%	11	-3	3900	-20,9%	48	-6	25168	-7,6%
Centrale Conad	2	0	600	20,0%	29	0	21160	6,5%	0	0	0	n.c.	2	0	970	0,0%	33	0	22730	6,5%
- Conad	2	0	600	20,0%	28	0	20410	6,7%	0	0	0	n.c.	1	0	370	0,0%	31	0	21380	7,0%
- Standa/Rewe	0	0	0	n.c.	1	0	750	0,0%	0	0	0	n.c.	1	0	600	0,0%	2	0	1350	0,0%
Esd Italia	0	0	0	n.c.	1	0	2200	0,0%	0	0	0	n.c.	2	0	725	0,0%	3	0	2925	0,0%
- Selex	0	0	0	n.c.	0	0	0	n.c.	0	0	0	n.c.	2	0	725	0,0%	2	0	725	0,0%
- Esselunga	0	0	0	n.c.	1	0	2200	0,0%	0	0	0	n.c.	0	0	0	n.c.	1	0	2200	0,0%
- Agorà	0	0	0	n.c.	0	0	0	n.c.	0	0	0	n.c.	0	0	0	n.c.	0	0	0	n.c.
Mecades	1	0	200	-13,0%	1	1	800	n.c.	0	0	0	n.c.	1	0	290	0,0%	3	1	1290	148,1%
- Crai	1	0	200	-13,0%	0	0	0	n.c.	0	0	0	n.c.	0	0	0	n.c.	1	0	200	-13,0%
- Interdis	0	0	0	n.c.	0	0	0	n.c.	0	0	0	n.c.	1	0	290	0,0%	1	0	290	0,0%
- Sisa	0	0	0	n.c.	1	1	800	n.c.	0	0	0	n.c.	0	0	0	n.c.	1	1	800	n.c.
Auchan/Intermedia	0	0	0	n.c.	0	0	0	n.c.	0	0	0	n.c.	0	0	0	n.c.	0	0	0	n.c.
- Gruppo Auchan	0	0	0	n.c.	0	0	0	n.c.	0	0	0	n.c.	0	0	0	n.c.	0	0	0	n.c.
- Pam	0	0	0	n.c.	0	0	0	n.c.	0	0	0	n.c.	0	0	0	n.c.	0	0	0	n.c.
- Lombardini	0	0	0	n.c.	0	0	0	n.c.	0	0	0	n.c.	0	0	0	n.c.	0	0	0	n.c.
- Bennet	0	0	0	n.c.	0	0	0	n.c.	0	0	0	n.c.	0	0	0	n.c.	0	0	0	n.c.
Gruppo Carrefour	0	0	0	n.c.	0	0	0	n.c.	0	0	0	n.c.	0	0	0	n.c.	0	0	0	n.c.
- Carrefour	0	0	0	n.c.	0	0	0	n.c.	0	0	0	n.c.	0	0	0	n.c.	0	0	0	n.c.
- Finiper	0	0	0	n.c.	0	0	0	n.c.	0	0	0	n.c.	0	0	0	n.c.	0	0	0	n.c.
- Il gigante	0	0	0	n.c.	0	0	0	n.c.	0	0	0	n.c.	0	0	0	n.c.	0	0	0	n.c.
Lidl	0	0	0	n.c.	0	0	0	n.c.	0	0	0	n.c.	4	0	1740	0,0%	4	0	1740	0,0%
Coralis	1	-1	350	-50,0%	0	0	0	n.c.	0	0	0	n.c.	0	0	0	n.c.	1	-1	350	-50,0%
Totale	32	-2	8540	-8,7%	75	3	63023	9,7%	3	0	14150	0,0%	23	-3	8700	-13,9%	133	-2	94413	3,7%

Tab. 9.A.4- Numero e superficie dei punti vendita della distribuzione alimentare moderna in provincia di Modena, per catena e per tipologia distributiva (2005)

	Superette				Supermercati				Ipermercati				Discount				Totale			
	Pv n.	Var. (05-04)	Sup mq	Var. % (05/04)	Pv n.	Var. (05-04)	Sup mq	Var. % (05/04)	Pv n.	Var. (05-04)	Sup mq	Var. % (05/04)	Pv n.	Var. (05-04)	Sup mq	Var. % (05/04)	Pv n.	Var. (05-04)	Sup mq	Var. % (05/04)
Centrale Italiana	15	0	3945	-0,6%	37	0	32953	0,3%	6	0	34100	0,0%	11	1	3850	5,5%	69	1	74848	0,4%
- Coop	3	0	890	0,0%	20	0	22238	1,0%	6	0	34100	0,0%	0	0	0	n.c.	29	0	57228	0,4%
- Despar	3	-1	680	-24,4%	11	0	7425	-1,6%	0	0	0	n.c.	0	0	0	n.c.	14	-1	8105	-4,0%
- Sigma	9	1	2375	8,9%	6	0	3290	0,0%	0	0	0	n.c.	11	1	3850	5,5%	26	2	9515	4,3%
Centrale Conad	22	-1	6030	-5,6%	30	0	18310	2,2%	1	0	6850	0,0%	0	0	0	n.c.	53	-1	31190	0,1%
- Conad	22	-1	6030	-5,6%	29	0	17710	2,3%	1	0	6850	0,0%	0	0	0	n.c.	52	-1	30590	0,1%
- Standa/Rewe	0	0	0	n.c.	1	0	600	0,0%	0	0	0	n.c.	0	0	0	n.c.	1	0	600	0,0%
Esd Italia	2	-1	680	-17,1%	7	2	10180	48,0%	3	1	10400	65,1%	6	1	3052	17,3%	18	3	24312	46,4%
- Selex	2	-1	680	-17,1%	6	2	8680	61,3%	2	1	6900	146,4%	6	1	3052	17,3%	16	3	19312	66,5%
- Esselunga	0	0	0	n.c.	1	0	1500	0,0%	1	0	3500	0,0%	0	0	0	n.c.	2	0	5000	0,0%
- Agorà	0	0	0	n.c.	0	0	0	n.c.	0	0	0	n.c.	0	0	0	n.c.	0	0	0	n.c.
Mecades	2	1	570	54,9%	0	-1	0	-100,0%	0	0	0	n.c.	2	1	1400	115,4%	4	1	1970	14,7%
- Crai	0	0	0	n.c.	0	0	0	n.c.	0	0	0	n.c.	0	0	0	n.c.	0	0	0	n.c.
- Interdis	1	0	310	-15,8%	0	-1	0	-100,0%	0	0	0	n.c.	2	1	1400	115,4%	3	0	1710	-0,5%
- Sisa	1	1	260	n.c.	0	0	0	n.c.	0	0	0	n.c.	0	0	0	n.c.	1	1	260	n.c.
Auchan/Intermedia	2	0	550	0,0%	0	0	0	n.c.	1	0	5000	-2,0%	6	1	2750	24,7%	9	1	8300	5,7%
- Gruppo Auchan	2	0	550	0,0%	0	0	0	n.c.	0	0	0	n.c.	0	0	0	n.c.	2	0	550	0,0%
- Pam	0	0	0	n.c.	0	0	0	n.c.	1	0	5000	-2,0%	3	0	1110	-4,7%	4	0	6110	-2,5%
- Lombardini	0	0	0	n.c.	0	0	0	n.c.	0	0	0	n.c.	3	1	1640	0,6	3	1	1640	0,6
- Bennet	0	0	0	n.c.	0	0	0	n.c.	0	0	0	n.c.	0	0	0	n.c.	0	0	0	n.c.
Gruppo Carrefour	0	0	0	n.c.	2	0	1500	0,0%	0	0	0	n.c.	0	0	0	n.c.	2	0	1500	0,0%
- Carrefour	0	0	0	n.c.	0	0	0	n.c.	0	0	0	n.c.	0	0	0	n.c.	0	0	0	n.c.
- Finiper	0	0	0	n.c.	2	0	1500	0,0%	0	0	0	n.c.	0	0	0	n.c.	2	0	1500	0,0%
- Il gigante	0	0	0	n.c.	0	0	0	n.c.	0	0	0	n.c.	0	0	0	n.c.	0	0	0	n.c.
Lidl	0	0	0	n.c.	0	0	0	n.c.	0	0	0	n.c.	4	0	2100	0,0%	4	0	2100	0,0%
Coralis	8	1	2480	4,0%	4	0	2220	0,0%	0	0	0	n.c.	0	0	0	n.c.	12	1	4700	2,1%
Totale	55	3	15525	5,7%	80	1	65163	5,0%	11	1	56350	7,6%	32	2	14477	10,1%	178	7	151515	6,5%

Tab. 9.A.5- Numero e superficie dei punti vendita della distribuzione alimentare moderna in provincia di Bologna, per catena e per tipologia distributiva (2005)

	Superette				Supermercati				Ipermercati				Discount				Totale			
	Pv n.	Var. (05-04)	Sup mq	Var. % (05/04)	Pv n.	Var. (05-04)	Sup mq	Var. % (05/04)	Pv n.	Var. (05-04)	Sup mq	Var. % (05/04)	Pv n.	Var. (05-04)	Sup mq	Var. % (05/04)	Pv n.	Var. (05-04)	Sup mq	Var. % (05/04)
Centrale Italiana	22	0	6772	-1,9%	50	3	43180	9,0%	8	0	44047	0,0%	13	2	6080	15,8%	93	5	100079	4,4%
- Coop	8	-1	2670	-9,2%	37	1	36410	9,0%	7	0	41247	0,0%	2	2	660	n.c.	54	2	80987	4,4%
- Despar	10	2	2882	18,0%	5	1	2170	21,9%	0	0	0	n.c.	0	0	0	n.c.	15	3	5052	19,7%
- Sigma	4	-1	1220	-19,7%	8	1	4600	3,4%	1	0	2800	0,0%	11	0	5420	3,2%	24	0	14040	0,1%
Centrale Conad	14	0	4114	0,0%	30	2	18405	9,8%	2	0	9500	-1,0%	2	0	900	0,0%	48	2	32919	4,9%
- Conad	14	0	4114	0,0%	30	2	18405	9,8%	2	0	9500	-1,0%	1	0	500	0,0%	47	2	32519	5,0%
- Standa/Rewe	0	0	0	n.c.	0	0	0	n.c.	0	0	0	n.c.	1	0	400	0,0%	1	0	400	0,0%
Esd Italia	0	0	0	n.c.	3	2	2755	62,1%	3	1	10500	40,0%	3	0	2080	0,0%	9	3	15335	35,9%
- Selex	0	0	0	n.c.	3	2	2755	62,1%	0	0	0	n.c.	3	0	2080	0,0%	6	2	4835	27,9%
- Esselunga	0	0	0	n.c.	0	0	0	n.c.	3	1	10500	40,0%	0	0	0	n.c.	3	1	10500	40,0%
- Agorà	0	0	0	n.c.	0	0	0	n.c.	0	0	0	n.c.	0	0	0	n.c.	0	0	0	n.c.
Mecades	8	-1	2175	-10,1%	7	0	4180	-13,6%	0	0	0	n.c.	1	1	830	n.c.	16	0	7185	-1,0%
- Crai	5	-2	1375	-24,5%	1	-1	660	-41,1%	0	0	0	n.c.	0	0	0	n.c.	6	-3	2035	-30,8%
- Interdis	1	1	200	n.c.	2	1	1200	-14,3%	0	0	0	n.c.	1	1	830	n.c.	4	3	2230	59,3%
- Sisa	2	0	600	0,0%	4	0	2320	0,0%	0	0	0	n.c.	0	0	0	n.c.	6	0	2920	0,0%
Auchan/Intermedia	4	0	1200	0,0%	8	4	9630	149,5%	0	-1	0	-100,0%	8	1	3900	21,9%	20	4	14730	36,9%
- Gruppo Auchan	3	0	820	0,0%	2	1	1340	197,8%	0	0	0	n.c.	0	0	0	n.c.	5	1	2160	70,1%
- Pam	1	0	380	0,0%	4	1	5890	72,7%	0	-1	0	-100,0%	5	0	2100	5,0%	10	0	8370	1,0%
- Lombardini	0	0	0	n.c.	1	1	450	n.c.	0	0	0	n.c.	3	1	1800	0,5	4	2	2250	0,9
- Bennet	0	0	0	n.c.	1	1	1950	n.c.	0	0	0	n.c.	0	0	0	n.c.	1	1	1950	n.c.
Gruppo Carrefour	0	0	0	n.c.	2	0	2290	0,0%	2	0	11500	-23,3%	0	0	0	n.c.	4	0	13790	-20,2%
- Carrefour	0	0	0	n.c.	1	0	790	0,0%	2	0	11500	-23,3%	0	0	0	n.c.	3	0	12290	-22,2%
- Finiper	0	0	0	n.c.	0	0	0	n.c.	0	0	0	n.c.	0	0	0	n.c.	0	0	0	n.c.
- Il gigante	0	0	0	n.c.	1	0	1500	0,0%	0	0	0	n.c.	0	0	0	n.c.	1	0	1500	0,0%
Lidl	0	0	0	n.c.	0	0	0	n.c.	0	0	0	n.c.	4	0	2732	0,0%	4	0	2732	0,0%
Coralis	3	1	840	46,1%	1	0	400	0,0%	0	0	0	n.c.	1	0	300	0,0%	5	1	1540	20,8%
Totale	52	-3	15301	-5,5%	101	11	80840	16,4%	15	0	75547	-3,9%	35	3	18592	13,8%	203	11	190280	5,3%

Tab. 9.A.6 - Numero e superficie dei punti vendita della distribuzione alimentare moderna in provincia di Ferrara, per catena e per tipologia distributiva (2005)

	Superette				Supermercati				Ipermercati				Discount				Totale			
	Pv n.	Var. (05-04 mq)	Sup	Var. % (05/04)	Pv n.	Var. (05-04 mq)	Sup	Var. % (05/04)	Pv n.	Var. (05-04 mq)	Sup	Var. % (05/04)	Pv n.	Var. (05-04)	Sup mq	Var. % (05/04)	Pv n.	Var. (05-04)	Sup mq	Var. % (05/04)
Centrale Italiana	17	3	4493	26,1%	23	2	26620	16,7%	4	0	24160	0,0%	3	0	1200	0,0%	47	5	56473	9,1%
- Coop	2	0	600	0,0%	14	0	14370	0,0%	4	0	24160	0,0%	0	0	0	n.c.	20	0	39130	0,0%
- Despar	11	4	2900	69,1%	9	2	12250	45,0%	0	0	0	n.c.	0	0	0	n.c.	20	6	15150	49,0%
- Sigma	4	-1	993	-20,4%	0	0	0	n.c.	0	0	0	n.c.	3	0	1200	0,0%	7	-1	2193	-10,4%
Centrale Conad	5	0	1660	0,0%	13	-1	9869	-5,1%	0	0	0	n.c.	0	0	0	n.c.	18	-1	11529	-4,4%
- Conad	5	0	1660	0,0%	5	-1	3170	-14,2%	0	0	0	n.c.	0	0	0	n.c.	10	-1	4830	-9,8%
- Standa/Rewe	0	0	0	n.c.	8	0	6699	0,0%	0	0	0	n.c.	0	0	0	n.c.	8	0	6699	0,0%
Esd Italia	4	1	1140	44,3%	3	1	4800	45,5%	0	0	0	n.c.	7	0	4410	1,8%	14	2	10350	22,9%
- Selex	4	1	1140	44,3%	3	1	4800	45,5%	0	0	0	n.c.	7	0	4410	1,8%	14	2	10350	22,9%
- Esselunga	0	0	0	n.c.	0	0	0	n.c.	0	0	0	n.c.	0	0	0	n.c.	0	0	0	n.c.
- Agorà	0	0	0	n.c.	0	0	0	n.c.	0	0	0	n.c.	0	0	0	n.c.	0	0	0	n.c.
Mecades	19	4	4895	27,3%	6	0	2930	0,0%	0	0	0	n.c.	1	0	900	0,0%	26	4	8725	13,7%
- Crai	4	-1	1105	-10,5%	0	0	0	n.c.	0	0	0	n.c.	0	0	0	n.c.	4	-1	1105	-10,5%
- Interdis	11	4	2610	55,4%	2	0	820	0,0%	0	0	0	n.c.	1	0	900	0,0%	14	4	4330	27,4%
- Sisa	4	1	1180	26,9%	4	0	2110	0,0%	0	0	0	n.c.	0	0	0	n.c.	8	1	3290	8,2%
Auchan/Intermedia	6	0	1570	-3,7%	5	1	2395	28,1%	3	0	17000	6,3%	5	1	2375	18,8%	19	2	23340	8,6%
- Gruppo Auchan	5	1	1285	24,8%	3	1	1425	58,3%	0	0	0	n.c.	0	0	0	n.c.	8	2	2710	40,4%
- Pam	0	0	0	n.c.	2	0	970	0,0%	0	0	0	n.c.	3	0	1375	-1,8%	5	0	2345	-1,1%
- Lombardini	1	-1	285	-0,5	0	0	0	n.c.	0	0	0	n.c.	2	1	1000	0,7	3	0	1285	0,1
- Bennet	0	0	0	n.c.	0	0	0	n.c.	3	0	17000	6,3%	0	0	0	n.c.	3	0	17000	6,3%
Gruppo Carrefour	0	0	0	n.c.	0	0	0	n.c.	0	0	0	n.c.	0	0	0	n.c.	0	0	0	n.c.
- Carrefour	0	0	0	n.c.	0	0	0	n.c.	0	0	0	n.c.	0	0	0	n.c.	0	0	0	n.c.
- Finiper	0	0	0	n.c.	0	0	0	n.c.	0	0	0	n.c.	0	0	0	n.c.	0	0	0	n.c.
- Il gigante	0	0	0	n.c.	0	0	0	n.c.	0	0	0	n.c.	0	0	0	n.c.	0	0	0	n.c.
Lidl	0	0	0	n.c.	0	0	0	n.c.	0	0	0	n.c.	7	0	4965	0,0%	7	0	4965	0,0%
Coralis	0	0	0	n.c.	0	0	0	n.c.	0	0	0	n.c.	0	0	0	n.c.	0	0	0	n.c.
Totale	53	9	14503	23,0%	50	3	46614	12,8%	7	0	41160	2,5%	29	2	17250	11,1%	139	14	119527	9,9%

Tab. 9.A.7- Numero e superficie dei punti vendita della distribuzione alimentare moderna in provincia di Ravenna, per catena e per tipologia distributiva (2005)

	Superette				Supermercati				Ipermercati				Discount				Totale			
	Pv n.	Var. (05-04)	Sup mq	Var. % (05/04)	Pv n.	Var. (05-04)	Sup mq	Var. % (05/04)	Pv n.	Var. (05-04)	Sup mq	Var. % (05/04)	Pv n.	Var. (05-04)	Sup mq	Var. % (05/04)	Pv n.	Var. (05-04)	Sup mq	Var. % (05/04)
Centrale Italiana	6	-3	1505	-40,4%	14	1	13240	5,9%	2	0	14165	0,0%	11	3	5268	49,7%	33	1	34178	4,5%
- Coop	4	-2	1085	-37,5%	13	1	12240	6,4%	2	0	14165	0,0%	3	3	1450	n.c.	22	2	28940	5,6%
- Despar	2	1	420	110,0%	0	0	0	n.c.	0	0	0	n.c.	0	0	0	n.c.	2	1	420	110,0%
- Sigma	0	-2	0	-100,0%	1	0	1000	0,0%	0	0	0	n.c.	8	0	3818	8,5%	9	-2	4818	-5,7%
Centrale Conad	8	-1	2095	-9,5%	28	-1	21515	-2,6%	0	0	0	n.c.	2	0	1300	8,3%	38	-2	24910	-2,7%
- Conad	8	-1	2095	-9,5%	26	-1	18315	-3,1%	0	0	0	n.c.	0	0	0	n.c.	34	-2	20410	-3,8%
- Standa/Rewe	0	0	0	n.c.	2	0	3200	0,0%	0	0	0	n.c.	2	0	1300	8,3%	4	0	4500	2,3%
Esd Italia	0	0	0	n.c.	1	0	1880	0,0%	0	0	0	n.c.	3	0	1900	0,0%	4	0	3780	0,0%
- Selex	0	0	0	n.c.	1	0	1880	0,0%	0	0	0	n.c.	3	0	1900	0,0%	4	0	3780	0,0%
- Esselunga	0	0	0	n.c.	0	0	0	n.c.	0	0	0	n.c.	0	0	0	n.c.	0	0	0	n.c.
- Agorà	0	0	0	n.c.	0	0	0	n.c.	0	0	0	n.c.	0	0	0	n.c.	0	0	0	n.c.
Mecades	11	0	2841	0,7%	7	0	3700	0,0%	0	0	0	n.c.	0	0	0	n.c.	18	0	6541	0,3%
- Crai	8	-1	2080	-11,2%	6	0	3000	0,0%	0	0	0	n.c.	0	0	0	n.c.	14	-1	5080	-4,9%
- Interdis	0	0	0	n.c.	0	0	0	n.c.	0	0	0	n.c.	0	0	0	n.c.	0	0	0	n.c.
- Sisa	3	1	761	58,5%	1	0	700	0,0%	0	0	0	n.c.	0	0	0	n.c.	4	1	1461	23,8%
Auchan/Intermedia	0	0	0	n.c.	0	0	0	n.c.	0	0	0	n.c.	1	0	550	0,0%	1	0	550	0,0%
- Gruppo Auchan	0	0	0	n.c.	0	0	0	n.c.	0	0	0	n.c.	0	0	0	n.c.	0	0	0	n.c.
- Pam	0	0	0	n.c.	0	0	0	n.c.	0	0	0	n.c.	1	0	550	0,0%	1	0	550	0,0%
- Lombardini	0	0	0	n.c.	0	0	0	n.c.	0	0	0	n.c.	0	0	0	n.c.	0	0	0	n.c.
- Bennet	0	0	0	n.c.	0	0	0	n.c.	0	0	0	n.c.	0	0	0	n.c.	0	0	0	n.c.
Gruppo Carrefour	0	0	0	n.c.	0	0	0	n.c.	0	0	0	n.c.	0	0	0	n.c.	0	0	0	n.c.
- Carrefour	0	0	0	n.c.	0	0	0	n.c.	0	0	0	n.c.	0	0	0	n.c.	0	0	0	n.c.
- Finiper	0	0	0	n.c.	0	0	0	n.c.	0	0	0	n.c.	0	0	0	n.c.	0	0	0	n.c.
- Il gigante	0	0	0	n.c.	0	0	0	n.c.	0	0	0	n.c.	0	0	0	n.c.	0	0	0	n.c.
Lidl	0	0	0	n.c.	0	0	0	n.c.	0	0	0	n.c.	5	0	3154	0,0%	5	0	3154	0,0%
Coralis	0	0	0	n.c.	0	0	0	n.c.	0	0	0	n.c.	0	0	0	n.c.	0	0	0	n.c.
Totale	25	-4	6441	-15,9%	51	1	40785	1,5%	2	0	14165	0,0%	26	1	14672	7,3%	104	-2	76063	0,5%

Tab. 9.A.8- Numero e superficie dei punti vendita della distribuzione alimentare moderna in provincia di Forlì, per catena e per tipologia distributiva (2005)

	Superette				Supermercati				Ipermercati				Discount				Totale			
	Pv n.	Var. (05-04)	Sup mq	Var. % (05/04)	Pv n.	Var. (05-04)	Sup mq	Var. % (05/04)	Pv n.	Var. (05-04)	Sup mq	Var. % (05/04)	Pv n.	Var. (05-04)	Sup mq	Var. % (05/04)	Pv n.	Var. (05-04)	Sup mq	Var. % (05/04)
Centrale Italiana	2	-6	510	-75,9%	9	-2	7605	-10,7%	1	0	4000	0,0%	10	6	4420	136,2%	22	-2	16535	0,2%
- Coop	0	0	0	n.c.	7	0	6415	-0,1%	1	0	4000	0,0%	7	7	3250	n.c.	15	7	13665	31,1%
- Despar	1	0	260	0,0%	1	0	450	-10,0%	0	0	0	n.c.	0	0	0	n.c.	2	0	710	-6,6%
- Sigma	1	-6	250	-86,5%	1	-2	740	-53,8%	0	0	0	n.c.	3	-1	1170	-37,5%	5	-9	2160	-59,4%
Centrale Conad	21	1	6049	4,3%	14	1	10561	7,6%	0	0	0	n.c.	0	0	0	n.c.	35	2	16610	6,4%
- Conad	21	1	6049	4,3%	14	1	10561	7,6%	0	0	0	n.c.	0	0	0	n.c.	35	2	16610	6,4%
- Standa/Rewe	0	0	0	n.c.	0	0	0	n.c.	0	0	0	n.c.	0	0	0	n.c.	0	0	0	n.c.
Esd Italia	11	5	2830	88,0%	15	-1	11940	-0,5%	0	0	0	n.c.	2	1	1275	82,1%	28	5	16045	13,0%
- Selex	11	5	2830	88,0%	15	-1	11940	-0,5%	0	0	0	n.c.	2	1	1275	82,1%	28	5	16045	13,0%
- Esselunga	0	0	0	n.c.	0	0	0	n.c.	0	0	0	n.c.	0	0	0	n.c.	0	0	0	n.c.
- Agorà	0	0	0	n.c.	0	0	0	n.c.	0	0	0	n.c.	0	0	0	n.c.	0	0	0	n.c.
Mecades	4	2	1190	138,0%	4	2	2060	111,3%	0	0	0	n.c.	0	0	0	n.c.	8	4	3250	120,3%
- Crai	2	0	500	0,0%	0	0	0	n.c.	0	0	0	n.c.	0	0	0	n.c.	2	0	500	0,0%
- Interdis	0	0	0	n.c.	1	1	465	n.c.	0	0	0	n.c.	0	0	0	n.c.	1	1	465	n.c.
- Sisa	2	2	690	n.c.	3	1	1595	63,6%	0	0	0	n.c.	0	0	0	n.c.	5	3	2285	134,4%
Auchan/Intermedia	1	0	370	0,0%	8	0	6435	0,0%	0	0	0	n.c.	1	0	325	-18,8%	10	0	7130	-1,0%
- Gruppo Auchan	1	0	370	0,0%	8	0	6435	0,0%	0	0	0	n.c.	0	0	0	n.c.	9	0	6805	0,0%
- Pam	0	0	0	n.c.	0	0	0	n.c.	0	0	0	n.c.	1	0	325	-18,8%	1	0	325	-18,8%
- Lombardini	0	0	0	n.c.	0	0	0	n.c.	0	0	0	n.c.	0	0	0	n.c.	0	0	0	n.c.
- Bennet	0	0	0	n.c.	0	0	0	n.c.	0	0	0	n.c.	0	0	0	n.c.	0	0	0	n.c.
Gruppo Carrefour	0	0	0	n.c.	0	0	0	n.c.	1	0	13300	0,0%	0	0	0	n.c.	1	0	13300	0,0%
- Carrefour	0	0	0	n.c.	0	0	0	n.c.	0	0	0	n.c.	0	0	0	n.c.	0	0	0	n.c.
- Finiper	0	0	0	n.c.	0	0	0	n.c.	1	0	13300	0,0%	0	0	0	n.c.	1	0	13300	0,0%
- Il gigante	0	0	0	n.c.	0	0	0	n.c.	0	0	0	n.c.	0	0	0	n.c.	0	0	0	n.c.
Lidl	0	0	0	n.c.	0	0	0	n.c.	0	0	0	n.c.	2	0	1400	0,0%	2	0	1400	0,0%
Coralis	0	0	0	n.c.	0	-1	0	-100,0%	0	0	0	n.c.	0	0	0	n.c.	0	-1	0	-100,0%
Totale	39	2	10949	6,4%	50	-1	38601	1,0%	2	0	17300	0,0%	18	1	8960	0,2%	109	2	75810	1,4%

Tab. 9.A.9- Numero e superficie dei punti vendita della distribuzione alimentare moderna in provincia di Rimini, per catena e per tipologia distributiva (2005)

	Superette				Supermercati				Ipermercati				Discount				Totale			
	Pv n.	Var. (05-04)	Sup mq	Var. % (05/04)	Pv n.	Var. (05-04)	Sup mq	Var. % (05/04)	Pv n.	Var. (05-04)	Sup mq	Var. % (05/04)	Pv n.	Var. (05-04)	Sup mq	Var. % (05/04)	Pv n.	Var. (05-04)	Sup mq	Var. % (05/04)
Centrale Italiana	5	-2	1290	-30,6%	10	-2	7920	-7,9%	0	0	0	n.c.	7	5	3224	239,4%	22	1	12434	9,0%
- Coop	1	0	380	0,0%	10	0	7920	2,8%	0	0	0	n.c.	5	5	2274	n.c.	16	5	10574	30,8%
- Despar	2	1	400	100,0%	0	0	0	n.c.	0	0	0	n.c.	0	0	0	n.c.	2	1	400	100,0%
- Sigma	2	-3	510	-60,2%	0	-2	0	-100,0%	0	0	0	n.c.	2	0	950	0,0%	4	-5	1460	-53,2%
Centrale Conad	9	0	2440	0,0%	17	0	13615	0,0%	1	0	2510	-0,4%	0	0	0	n.c.	27	0	18565	-0,1%
- Conad	9	0	2440	0,0%	16	0	11415	0,0%	1	0	2510	-0,4%	0	0	0	n.c.	26	0	16365	-0,1%
- Standa/Rewe	0	0	0	n.c.	1	0	2200	0,0%	0	0	0	n.c.	0	0	0	n.c.	1	0	2200	0,0%
Esd Italia	7	0	1890	0,0%	3	0	1370	-2,8%	0	0	0	n.c.	0	0	0	n.c.	10	0	3260	-1,2%
- Selex	7	0	1890	0,0%	3	0	1370	-2,8%	0	0	0	n.c.	0	0	0	n.c.	10	0	3260	-1,2%
- Esselunga	0	0	0	n.c.	0	0	0	n.c.	0	0	0	n.c.	0	0	0	n.c.	0	0	0	n.c.
- Agorà	0	0	0	n.c.	0	0	0	n.c.	0	0	0	n.c.	0	0	0	n.c.	0	0	0	n.c.
Mecades	10	0	2918	6,4%	5	0	3120	0,0%	0	0	0	n.c.	0	0	0	n.c.	15	0	6038	3,0%
- Crai	4	-1	1110	-15,6%	0	-1	0	-100,0%	0	0	0	n.c.	0	0	0	n.c.	4	-2	1110	-35,3%
- Interdis	0	0	0	n.c.	0	0	0	n.c.	0	0	0	n.c.	0	0	0	n.c.	0	0	0	n.c.
- Sisa	6	1	1808	26,6%	5	1	3120	14,7%	0	0	0	n.c.	0	0	0	n.c.	11	2	4928	18,8%
Auchan/Intermedia	1	0	230	0,0%	1	0	950	0,0%	0	0	0	n.c.	0	0	0	n.c.	2	0	1180	0,0%
- Gruppo Auchan	1	0	230	0,0%	1	0	950	0,0%	0	0	0	n.c.	0	0	0	n.c.	2	0	1180	0,0%
- Pam	0	0	0	n.c.	0	0	0	n.c.	0	0	0	n.c.	0	0	0	n.c.	0	0	0	n.c.
- Lombardini	0	0	0	n.c.	0	0	0	n.c.	0	0	0	n.c.	0	0	0	n.c.	0	0	0	n.c.
- Bennet	0	0	0	n.c.	0	0	0	n.c.	0	0	0	n.c.	0	0	0	n.c.	0	0	0	n.c.
Gruppo Carrefour	0	0	0	n.c.	0	0	0	n.c.	0	0	0	n.c.	0	0	0	n.c.	0	0	0	n.c.
- Carrefour	0	0	0	n.c.	0	0	0	n.c.	0	0	0	n.c.	0	0	0	n.c.	0	0	0	n.c.
- Finiper	0	0	0	n.c.	0	0	0	n.c.	0	0	0	n.c.	0	0	0	n.c.	0	0	0	n.c.
- Il gigante	0	0	0	n.c.	0	0	0	n.c.	0	0	0	n.c.	0	0	0	n.c.	0	0	0	n.c.
Lidl	0	0	0	n.c.	0	0	0	n.c.	0	0	0	n.c.	2	0	1194	0,0%	2	0	1194	0,0%
Coralis	0	0	0	n.c.	0	0	0	n.c.	0	0	0	n.c.	0	0	0	n.c.	0	0	0	n.c.
Totale	33	-1	8968	-2,1%	36	-2	26975	-2,6%	1	0	2510	-0,4%	13	1	7268	7,0%	83	-2	45721	-1,0%

Tab. 11.A.1 - Bilancio Regione Emilia-Romagna - settore agricolo - anno 2005 - Dettaglio articolazione delle disponibilità

(migliaia di euro)

Settore	Risorse ex DPCM	Risorse regionali	Altre Risorse Statali senza vincolo	Risorse con vincolo	Totale	Impegnato	Programmato non impegnato	Utilizzato	Pagato in competenza
SERVIZI ALLE AZIENDE	12.930	2.884	5.915	10.642	32.371	26.273	3.934	30.207	16.212
L.R. 28/1998 - Servizi di sviluppo	12.930	2.884	0	0	15.814	15.225	0	15.225	6.924
Attività tenuta dei libri genealogici e controlli funzionali sul bestiame	0	0	0	10.642	10.642	8.830	1.812	10.642	8.830
Quota parte Programmi Interregionali diversi	0	0	5.915	0	5.915	2.218	2.122	4.340	458
INTERVENTI PER AVVERSITA'	0	0	0	30.519	30.519	10.988	2.209	13.197	6.699
PROGRAMMI COMUNITARI	3.500	14.554	0	3.571	21.625	20.821	734	21.555	15.681
PRSR - Ultima annualità di Piano - Quota Regione	0	12.070	0	0	12.070	12.070	0	12.070	11.986
PRSR - Iniziativa di overbooking - Quota Regione	3.500	1.500	0	0	5.000	5.000	0	5.000	2.500
Leader +	0	981	0	3.556	4.537	3.751	734	4.485	1.195
Interreg III C	0	3	0	15	18	0	0	0	0
QUALITA' E RINTRACCIABILITA' DEI PRODOTTI	13.336	317	3.076	0	16.729	2.612	13.618	16.230	107
L.R. 33/2002 - Rintracciabilità prodotti agricoli	13.097	317	2.299	0	15.713	2.127	13.208	15.335	99
L.R. 33/1997 - Sistemi di qualità	239	0	555	0	794	384	410	794	0
Quota parte Programma Interregionale "Agricoltura e qualità"	0	0	222	0	222	101	0	101	8
CONTRIBUTI ALLE IMPRESE	6.924	150	2.190	6.438	15.702	288	6.868	7.156	150
L.R. 31/1975 - Reti antigrandine ed impianti anti-brina; risparmio idrico	6.243	0	1.341	0	7.584	0	0	0	0
D.Lgs. 173/1998, art. 13 - Rafforzamento imprese agroalimentari (integrazione interventi Misura 1.G del PRSR)	0	0	0	4.800	4.800	0	4.800	4.800	0
Programma operativo "proteine vegetali" - Interventi miglioramento qualità foraggio	0	0	849	806	1.655	0	1.525	1.525	0
<i>D.Lgs. 173/1998, art. 13 Rafforzamento imprese agroalimentari</i>	<i>0</i>	<i>0</i>	<i>0</i>	<i>806</i>	<i>806</i>	<i>0</i>	<i>676</i>	<i>676</i>	<i>0</i>
<i>Quota parte Programmi Interregionali diversi</i>	<i>0</i>	<i>0</i>	<i>849</i>	<i>0</i>	<i>849</i>	<i>0</i>	<i>849</i>	<i>849</i>	<i>0</i>
L. 423/1998 - Adeguamento strutture aziende produzione latte	0	0	0	832	832	0	0	0	0
L.R. 25/2000 - Incentivazione uso fertilizzazione agricola	681	0	0	0	681	138	543	681	0
Agriturismo	0	150	0	0	150	150	0	150	150

Tab. 11.A.1 - Continua

Settore	Risorse ex DPCM	Risorse regionali	Altre Risorse Statali senza vincolo	Risorse con Vincolo	Totale	Impegnato	Programmato non impegnato	Utilizzato	Pagato in competenza
INTERVENTI CON FINALITA' AMBIENTALI	6.572	0	605	4.509	11.686	737	4.354	5.091	75
L.R. 27/1994 - Interventi agroambientali (smaltimento rifiuti di origine animale)	6.572	0	0	0	6.572	0	0	0	0
Riduzione inquinanti e produzione energia da fonti rinnovabili	0	0	0	4.509	4.509	132	4.354	4.486	0
<i>D.Lgs. 173/1998, art.1, co. 3 e 4 DM 401/1999 - Fonti rinnovabili</i>	0	0	0	2.071	2.071	0	2.071	2.071	0
<i>L. 488/1998 - Riduzione emissioni</i>	0	0	0	1.550	1.550	132	1.395	1.527	0
<i>L. 308/1982 - Risparmio energetico</i>	0	0	0	888	888	0	888	888	0
Programma Interregionale "Monitoraggio sistemi irrigui"	0	0	605	0	605	605	0	605	75
PROMOZIONE DEI PRODOTTI ED ORIENTAMENTO AI CONSUMI	2.805	3.269	33	0	6.107	5.869	0	5.869	1.764
Promozione prodotti agricoli, alimentari ed enologici	1.211	3.269	19	0	4.499	4.499	0	4.499	1.029
<i>L.R. 16/1995 - Promozione prodotti agricoli ed alimentari</i>	1.211	2.419	19	0	3.649	3.649	0	3.649	539
<i>L.R. 46/1993- Attività Enoteca per promozione prodotti enologici</i>	0	850	0	0	850	850	0	850	490
L.R. 29/2002 - Orientamento ai consumi	1.594	0	14	0	1.608	1.370	0	1.370	735
ASSOCIAZIONISMO	200	1.635	2.618	814	5.267	2.072	2.618	4.690	215
Reg. CEE 1035/1972	0	0	2.618	0	2.618	0	2.618	2.618	0
L.R. 24/2000 - Organizzazioni di produttori	0	1.500	0	0	1.500	1.300	0	1.300	0
L.R. 28/1997 - Associazioni produttori biologici	200	135	0	814	1.149	772	0	772	215
INFORMATIZZAZIONE, ANAGRAFE AZIENDE E STATISTICA	1.541	1.998	637	920	5.096	2.663	599	3.262	98
Sistema Informativo Agricolo Regionale	43	1.538	0	465	2.046	1.164	0	1.164	1
Statistica	0	460	637	455	1.552	599	0	599	53
R.R. 17/2003 - Anagrafe delle aziende agricole	1.498	0	0	0	1.498	900	599	1.499	44
SETTORE FAUNISTICO-VENATORIO	0	3.630	0	200	3.830	3.710	110	3.820	1.258
CREDITO ALLE AZIENDE	3.214	0	0	0	3.214	3.214	0	3.214	0

Tab. 11.A.1 - Continua

Settore	Risorse ex DPCM	Risorse regionali	Altre Risorse Statali senza vincolo	Risorse con Vincolo	Totale	Impegnato	Programmato non impegnato	Utilizzato	Pagato in competenza
INTERVENTI FITOSANITARI	992	700	257	1.001	2.950	2.084	0	2.084	468
Flavescenza dorata	0	0	0	449	449	449	0	449	0
Fitosanitario - Attività	992	0	0	0	992	992	0	992	40
L.R. 35/1999 - Fondi di solidarietà prevenzione Erwinia	0	400	0	0	400	400	0	400	400
L. 206/1997 - Erwinia e Sharka	0	0	0	552	552	34	0	34	28
L.R. 15/1999 - Sharka	0	300	0	0	300	209	0	209	0
Programma Interregionale "Controllo dei residui dei prodotti fitosanitari"	0	0	257	0	257	0	0	0	0
AGREA	0	2.220	0	0	2.220	2.220	0	2.220	820
INTERVENTI IN ZOOTECCIA	300	516	2	1.213	2.031	816	0	816	0
Emergenze zootecniche	0	0	0	1.213	1.213	0	0	0	0
Altri interventi in zootecnia	300	516	2	0	818	816	0	816	0
ALTRI INTERVENTI	500	2.104	308	448	3.360	2.519	231	2.750	1.401
Funzionamenti (Ippico, Enoteca mostra, Patata di Budrio)	0	715	0	0	715	715	0	715	560
Parchi	500	0	0	0	500	500	0	500	500
Attività Ex ERSA	0	491	0	0	491	384	0	384	0
L.R. 23/2000 - Itinerari turistici enogastronomici	0	100	0	88	188	0	0	0	0
Altro	0	798	308	360	1.466	920	231	1.151	341
TOTALE (esclusi accantonamenti)	52.814	33.977	15.641	60.275	162.707	86.886	35.275	122.161	44.948

Fonte: Regione Emilia-Romagna - Direzione Generale Agricoltura.

Tab. 11.A.2 - Bilancio Regione Emilia-Romagna - settore agricolo - anno 2006 - Dettaglio articolazione disponibilità

(migliaia di euro)

Settore	Risorse ex DPCM	Risorse regionali	Altre Risorse Statali senza vincolo	Risorse con Vincolo	Totale
INTERVENTI PER AVVERSITA'	0	0	0	78.239	78.239
SERVIZI ALLE AZIENDE	10.311	3.357	6.149	1.811	21.628
L.R. 28/1998 - Servizi di sviluppo	10.311	3.357	2.408	0	16.076
Quota parte Programmi Interregionali diversi	0	0	3.741	0	3.741
Attività tenuta dei libri genealogici e controlli funzionali sul bestiame	0	0	0	1.811	1.811
PROGRAMMI COMUNITARI	7.943	1.177	1.057	4.298	14.475
PRSR - Iniziativa di overbooking - Quota Regione	7.943	0	1.057	0	9.000
Leader +	0	1.172	0	4.256	5.428
Interreg III C	0	5	0	42	47
QUALITA' E RINTRACCIABILITA' DEI PRODOTTI	13.336	317	605	0	14.258
L.R. 33/2002 - Rintracciabilità prodotti agricoli	13.097	317	112	0	13.526
L.R. 33/1997 - Sistemi di qualità	239	0	371	0	610
Quota parte Programma Interregionale "Agricoltura e qualità"	0	0	122	0	122
CONTRIBUTI ALLE IMPRESE	2.543	150	849	6.438	9.980
L.R. 31/1975 - Reti antigrandine ed impianti anti-brina; risparmio idrico	2.000	0	0	0	2.000
D.Lgs. 173/1998, art. 13 - Rafforzamento imprese agroalimentari (integrazione interventi Misura I.G del PRSR)	0	0	0	4.800	4.800
Programma operativo "proteine vegetali" - Interventi miglioramento qualità foraggio	0	0	849	806	1.655
<i>D.Lgs. 173/1998, art. 13 Rafforzamento imprese agroalimentari</i>	<i>0</i>	<i>0</i>	<i>0</i>	<i>806</i>	<i>806</i>
<i>Quota parte Programmi Interregionali "Proteine vegetali", "Agricoltura e qualità", "Servizi di sviluppo"</i>	<i>0</i>	<i>0</i>	<i>849</i>	<i>0</i>	<i>849</i>
L.R. 25/2000 - Incentivazione uso fertilizzazione agricola	543	0	0	0	543
L. 423/1998 - Adeguamento strutture aziende produzione latte	0	0	0	832	832
Agriturismo	0	150	0	0	150
INTERVENTI CON FINALITA' AMBIENTALI	4.000	0	0	4.377	8.377
L.R. 27/1994 - Interventi agroambientali (smaltimento rifiuti di origine animale)	4.000	0	0	0	4.000
Riduzione inquinanti e produzione energia da fonti rinnovabili	0	0	0	4.377	4.377
<i>D.Lgs. 173/1998, art.1, co. 3 e 4 - DM 401/1999 - Fonti rinnovabili</i>	<i>0</i>	<i>0</i>	<i>0</i>	<i>2.071</i>	<i>2.071</i>
<i>L. 488/1998 - Riduzione emissioni</i>	<i>0</i>	<i>0</i>	<i>0</i>	<i>1.418</i>	<i>1.418</i>
<i>L. 308/1982 - Risparmio energetico</i>	<i>0</i>	<i>0</i>	<i>0</i>	<i>888</i>	<i>888</i>
Programma Interregionale "Monitoraggio sistemi irrigui"	0	0	0	0	0

Tab. 11.A.2 - Continua

Settore	Risorse ex DPCM	Risorse regionali	Altre Risorse Statali senza vincolo	Risorse con Vincolo	Totale
PROMOZIONE DEI PRODOTTI ED ORIENTAMENTO AI CONSUMI	3.342	2.760	14	0	6.116
Promozione prodotti agricoli, alimentari ed enologici	1.803	2.760	0	0	4.563
L.R. 16/1995 - Promozione prodotti agricoli ed alimentari	1.803	2.060	0	0	3.863
L.R. 46/1993 - Attività Enoteca per promozione prodotti enologici	0	700	0	0	700
L.R. 29/2002 - Orientamento ai consumi	1.539	0	14	0	1.553
INFORMATIZZAZIONE, ANAGRAFE AZIENDE E STATISTICA	1.442	1.814	637	816	4.709
Sistema Informativo Agricolo Regionale	43	1.354	0	465	1.862
Statistica	0	460	637	351	1.448
R.R. 17/2003 - Anagrafe delle aziende agricole	1.399	0	0	0	1.399
CREDITO ALLE AZIENDE	3.214	200	0	0	3.414
SETTORE FAUNISTICO-VENATORIO	0	2.425	0	120	2.545
ASSOCIAZIONISMO	265	935	804	377	2.381
Reg. CEE 1035/1972	0	0	804	0	804
L.R. 24/2000 - Organizzazioni di produttori	0	800	0	0	800
L.R. 28/1997 - Associazioni produttori biologici	265	135	0	377	777
INTERVENTI FITOSANITARI	800	500	257	679	2.236
Flavescenza dorata	0	0	0	161	161
Fitosanitario - Attività	800	50	0	0	850
L.R. 35/1999 - Fondi di solidarietà prevenzione Erwinia	0	200	0	0	200
L. 206/1997 - Erwinia e Sharka	0	0	0	518	518
L.R. 15/1999 - Sharka	0	250	0	0	250
Programma Interregionale "Controllo dei residui dei prodotti fitosanitari"	0	0	257	0	257
AGREA	0	1.646	0	0	1.646
INTERVENTI IN ZOOTECCIA	300	0	2	1.213	1.515
Emergenze zootecniche	0	0	0	1.213	1.213
Altri interventi in zootecnia	300	0	2	0	302
ALTRI INTERVENTI	300	2.027	0	425	2.752
Funzionamenti (Ippico, Enoteca mostra, Patata di Budrio)	0	666	0	0	666
Parchi	300	0	0	0	300
Attività Ex ERSA	0	491	0	0	491
L.R. 23/2000 - Itinerari turistici enogastronomici	0	100	0	195	295
Altro	0	770	0	230	1.000
TOTALE	47.796	17.308	10.374	98.793	174.271

Fonte: Regione Emilia-Romagna - Direzione Generale Agricoltura.

Tab. 11.A.3 - Lista dei 25 prodotti DOP e IGP attualmente riconosciuti

Formaggi:	Parmigiano-Reggiano DOP, Grana Padano DOP, Provolone Valpadana DOP
Carni e salumi:	Prosciutto di Parma DOP, Prosciutto di Modena DOP, Culatello di Zibello DOP, Coppa Piacentina DOP, Salame Piacentino DOP, Pancetta Piacentina DOP, Mortadella Bologna IGP, Zampone Modena IGP, Cotechino Modena IGP, Salamini Italiani alla cacciatora IGP, Vitellone bianco dell'Appennino Centrale IGP
Oli e condimenti:	Olio extravergine di Brisighella DOP, Olio extravergine Colline di Romagna DOP, Aceto Balsamico Tradizionale di Modena DOP, Aceto Balsamico Tradizionale di Reggio Emilia DOP
Pane:	Coppia ferrarese IGP
Frutta e verdura:	Pera dell'Emilia-Romagna IGP, Pesca e nettarina di Romagna IGP, Fungo di Borgotaro IGP, Marrone di Castel del Rio IGP, Scalogno di Romagna IGP, Asparago verde di Altedo IGP

N.B. Sono in corso di protezione transitoria altri 4 prodotti: Patata di Bologna (il cui piano dei controlli nazionali è già approvato), Aceto balsamico di Modena, Amarene brusche di Modena, Gran suino padano.

Fonte: Regione Emilia-Romagna

Fig. 11.A.1 - Numero operatori biologi in Emilia-Romagna

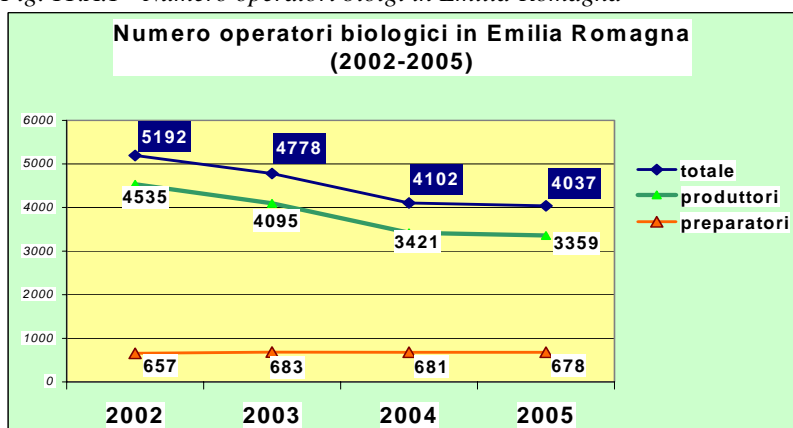

Fonte: Regione Emilia-Romagna, Servizio Valorizzazione delle produzioni

Fig. 11.A.2 - Andamento delle risorse impegnate per l'educazione alimentare nel periodo 2003-2005

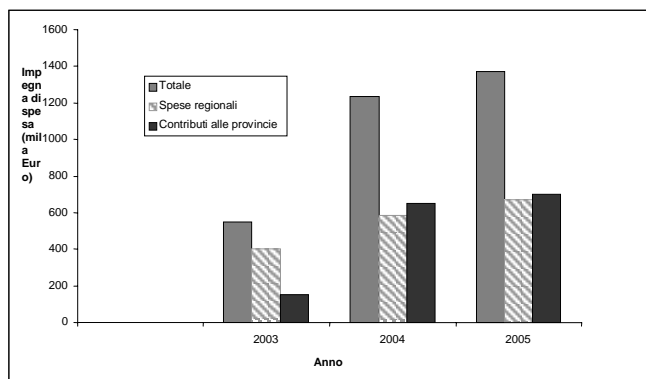

Fonte: Regione Emilia-Romagna

Fig. 11.A.3 - Fattorie Didattiche accreditate per provincia (anno 2005)

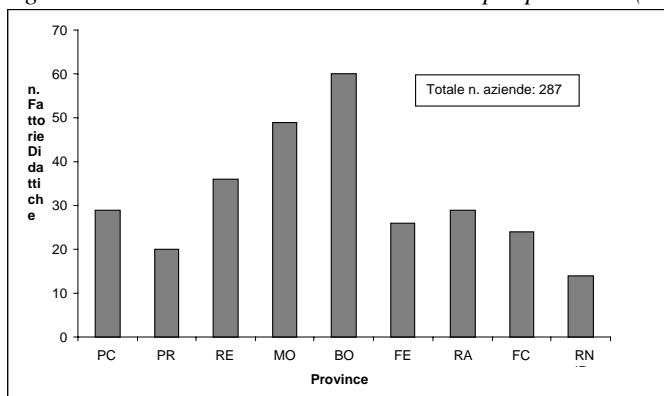

Fonte: elaborazione a cura di Osservatorio Agroambientale su dati forniti dalle Province

Tab. 11.A.4 Aziende agrituristiche della Regione Emilia-Romagna al 31-12-2004

Province	Aziende 2004	Aziende 2005	Aumento % 04-05	Aziende in CM	Aziende fuori CM	Numero pasti autorizzati	N. posti letto autorizzati	N. piazzole
Bologna	79	88	11,39	37	51	271.360	681	52
Ferrara	61	69	13,11	41	28	274.340	488	23
Forlì-Cesena	41	44	7,32	19	25	97.020	228	9
Modena	84	92	9,52	40	52	318.450	671	55
Parma	107	130	21,5	81	49	742.130	1.065	38
Piacenza	29	33	13,79	0	33	116.600	394	26
Ravenna	57	57	0	20	37	367.500	643	117
Reggio E.	80	97	21,25	67	30	343.025	622	42
Rimini	43	44	2,33	8	36	146.300	300	29
Totale	581	654	12,56	313	341	2.676.725	5.092	391

Fonte: Elaborazioni su dati regionali.

PIANO REGIONALE DI SVILUPPO RURALE 2000-2006

Note:

Le domande ammesse sono ripartite per comune di localizzazione degli interventi in tutte le misure

Misura 1.c: il totale delle tabelle provinciali è maggiore rispetto alla tabella del Rapporto. Al momento della redazione erano assenti i dati di alcune province (Bologna, Parma, Piacenza, Reggio Emilia)

Misura 2.e: rispetto al numero di domande ammesse complessive, non è stato possibile individuare la localizzazione di 7 domande pari a 23.963 euro

Misura 2.f: rispetto al numero di domande ammesse complessive, non è stato possibile individuare la localizzazione di 126 domande pari a 1.375.981 euro

Misura 2.h: il dato differisce rispetto a quello riportato nel testo (134 domande per un importo complessivo di 524.548 euro), poiché non considera le conferme alle domande presentate negli anni precedenti

Tab. 12.A.1 - Piano Regionale di Sviluppo Rurale 2000 - 2006: Domande ammesse nell'anno 2005 nella provincia di Bologna (euro)

<i>Cod Misura</i>	<i>Misura</i>	<i>Nr Domande</i>	<i>Spesa pubblica</i>
1a	Investimenti nelle aziende agricole	99	4.101.606
1b	Insediamiento giovani	54	913.152
1c	Formazione	15	146.119
1g	Miglioramento delle condizioni di trasformazione e commerciali	10	7.139.760
2e	Zone svantaggiate e zone soggette a vincoli ambientali	111	322.444
2f	Agroambiente	1.054	7.694.878
2h	Imboschimento superfici agricole		
2i	Altre misure forestali	8	383.358
3m	Commercializz.prod.agricoli qualità		
3o	Rinn. e svil. villaggi e prot. cons. del patr.rurale	1	210.000
3p	Diversif. delle attività agricole	13	664.302
3r	Svil.migl.infrastrutture rurali		
TOTALE AMMESSE		1.365	21.575.618

Fonte: Regione Emilia-Romagna - Assessorato Agricoltura.

Tab. 12.A.2 - Piano Regionale di Sviluppo Rurale 2000 - 2006: Domande ammesse nell'anno 2005 nella provincia di Ferrara (euro)

<i>Cod Misura</i>	<i>Misura</i>	<i>Nr Domande</i>	<i>Spesa pubblica</i>
1a	Investimenti nelle aziende agricole	35	1.358.310
1b	Insediamiento giovani	28	480.002
1c	Formazione	102	72.889
1g	Miglioramento delle condizioni di trasformazione e commerciali	2	1.880.000
2e	Zone svantaggiate e zone soggette a vincoli ambientali		
2f	Agroambiente	343	4.269.271
2h	Imboschimento superfici agricole		
2i	Altre misure forestali	1	32.852
3m	Commercializz.prod.agricoli qualità		
3o	Rinn. e svil. villaggi e prot. cons. del patr.rurale		
3p	Diversif. delle attività agricole	9	322.344
3r	Svil.migl.infrastrutture rurali	1	107.367
TOTALE AMMESSE		521	8.523.035

Fonte: Regione Emilia-Romagna - Assessorato Agricoltura.

Tab. 12.A.3 - Piano Regionale di Sviluppo Rurale 2000 - 2006: Domande ammesse nell'anno 2005 nella provincia di Forlì-Cesena (euro)

<i>Cod Misura</i>	<i>Misura</i>	<i>Nr Domande</i>	<i>Spesa pubblica</i>
1a	Investimenti nelle aziende agricole	121	5.213.322
1b	Insedimento giovani	42	710.774
1c	Formazione	15	195.345
1g	Miglioramento delle condizioni di trasformazione e commerciali	11	9.342.360
2e	Zone svantaggiate e zone soggette a vincoli ambientali	257	702.230
2f	Agroambiente	656	4.979.838
2h	Imboschimento superfici agricole		
2i	Altre misure forestali	2	135.200
3m	Commercializz.prod.agricoli qualità		
3o	Rinn. e svil. villaggi e prot. cons. del patr.rurale		
3p	Diversif. delle attività agricole	7	385.912
3r	Svil.migl.infrastrutture rurali	39	3.812.148
TOTALE AMMESSE		1.150	25.477.128

Fonte: Regione Emilia-Romagna - Assessorato Agricoltura.

Tab. 12.A.4 - Piano Regionale di Sviluppo Rurale 2000 - 2006: Domande ammesse nell'anno 2005 nella provincia di Modena (euro)

<i>Cod Misura</i>	<i>Misura</i>	<i>Nr Domande</i>	<i>Spesa pubblica</i>
1a	Investimenti nelle aziende agricole	111	5.187.153
1b	Insedimento giovani	51	967.339
1c	Formazione	77	199.675
1g	Miglioramento delle condizioni di trasformazione e commerciali	11	10.394.160
2e	Zone svantaggiate e zone soggette a vincoli ambientali	116	267.589
2f	Agroambiente	632	2.696.769
2h	Imboschimento superfici agricole		
2i	Altre misure forestali	4	193.875
3m	Commercializz.prod.agricoli qualità		
3o	Rinn. e svil. villaggi e prot. cons. del patr.rurale	12	881.947
3p	Diversif. delle attività agricole	11	383.581
3r	Svil.migl.infrastrutture rurali	4	272.892
TOTALE AMMESSE		1.029	21.444.980

Fonte: Regione Emilia-Romagna - Assessorato Agricoltura.

Tab. 12.A.5 - Piano Regionale di Sviluppo Rurale 2000 - 2006: Domande ammesse nell'anno 2005 nella provincia di Parma (euro)

<i>Cod Misura</i>	<i>Misura</i>	<i>Nr Domande</i>	<i>Spesa pubblica</i>
1a	Investimenti nelle aziende agricole	113	5.978.698
1b	Insedimento giovani	43	817.247
1c	Formazione	54	69.470
1g	Miglioramento delle condizioni di trasformazione e commerciali	16	10.883.520
2e	Zone svantaggiate e zone soggette a vincoli ambientali	373	773.438
2f	Agroambiente	1.005	3.504.122
2h	Imboschimento superfici agricole		
2i	Altre misure forestali	29	869.252
3m	Commercializz.prod.agricoli qualità		
3o	Rinn. e svil. villaggi e prot. cons. del patr.rurale		
3p	Diversif. delle attività agricole	1	14.752
3r	Svil.migl.infrastrutture rurali	7	281.645
TOTALE AMMESSE		1.641	23.192.143

Fonte: Regione Emilia-Romagna - Assessorato Agricoltura.

Tab. 12.A.6 - Piano Regionale di Sviluppo Rurale 2000 - 2006: Domande ammesse nell'anno 2005 nella provincia di Piacenza (euro)

<i>Cod Misura</i>	<i>Misura</i>	<i>Nr Domande</i>	<i>Spesa pubblica</i>
1a	Investimenti nelle aziende agricole	71	3.868.094
1b	Insedimento giovani	38	820.029
1c	Formazione	66	45.436
1g	Miglioramento delle condizioni di trasformazione e commerciali	11	5.919.240
2e	Zone svantaggiate e zone soggette a vincoli ambientali	212	375.963
2f	Agroambiente	918	3.116.949
2h	Imboschimento superfici agricole	1	95.904
2i	Altre misure forestali	7	326.652
3m	Commercializz.prod.agricoli qualità		
3o	Rinn. e svil. villaggi e prot. cons. del patr.rurale	7	288.475
3p	Diversif. delle attività agricole	17	844.508
3r	Svil.migl.infrastrutture rurali	23	844.626
TOTALE AMMESSE		1.371	16.545.875

Fonte: Regione Emilia-Romagna - Assessorato Agricoltura.

Tab. 12.A.7 - Piano Regionale di Sviluppo Rurale 2000 - 2006: Domande ammesse nell'anno 2005 nella provincia di Ravenna (euro)

<i>Cod Misura</i>	<i>Misura</i>	<i>Nr Domande</i>	<i>Spesa pubblica</i>
1a	Investimenti nelle aziende agricole	41	1.829.881
1b	Insedimento giovani	54	1.028.600
1c	Formazione	11	245.110
1g	Miglioramento delle condizioni di trasformazione e commerciali	9	7.357.440
2e	Zone svantaggiate e zone soggette a vincoli ambientali	14	19.521
2f	Agroambiente	426	5.576.954
2h	Imboschimento superfici agricole		
2i	Altre misure forestali		
3m	Commercializz.prod.agricoli qualità	1	86.320
3o	Rinn. e svil. villaggi e prot. cons. del patr.rurale		
3p	Diversif. delle attività agricole	4	215.720
3r	Svil.migl.infrastrutture rurali	4	166.319
TOTALE AMMESSE		564	16.525.865

Fonte: Regione Emilia-Romagna - Assessorato Agricoltura.

Tab. 12.A.8 - Piano Regionale di Sviluppo Rurale 2000 - 2006: Domande ammesse nell'anno 2005 nella provincia di Reggio-Emilia (euro)

<i>Cod Misura</i>	<i>Misura</i>	<i>Nr Domande</i>	<i>Spesa pubblica</i>
1a	Investimenti nelle aziende agricole	129	7.257.725
1b	Insedimento giovani	62	1.131.183
1c	Formazione	114	245.896
1g	Miglioramento delle condizioni di trasformazione e commerciali	7	4.455.840
2e	Zone svantaggiate e zone soggette a vincoli ambientali	269	661.245
2f	Agroambiente	541	2.242.795
2h	Imboschimento superfici agricole		
2i	Altre misure forestali	6	342.186
3m	Commercializz.prod.agricoli qualità		
3o	Rinn. e svil. villaggi e prot. cons. del patr.rurale	7	463.293
3p	Diversif. delle attività agricole	1	38.042
3r	Svil.migl.infrastrutture rurali	21	869.199
TOTALE AMMESSE		1.157	17.707.404

Fonte: Regione Emilia-Romagna - Assessorato Agricoltura.

Tab. 12.A.9 - Piano Regionale di Sviluppo Rurale 2000 - 2006: Domande ammesse nell'anno 2005 nella provincia di Rimini (euro)

<i>Cod Misura</i>	<i>Misura</i>	<i>Nr Domande</i>	<i>Spesa pubblica</i>
1a	Investimenti nelle aziende agricole	19	1.107.746
1b	Insediamiento giovani	17	325.000
1c	Formazione	31	68.450
1g	Miglioramento delle condizioni di trasformazione e commerciali	2	1.179.640
2e	Zone svantaggiate e zone soggette a vincoli ambientali	15	41.023
2f	Agroambiente	84	726.282
2h	Imboschimento superfici agricole		
2i	Altre misure forestali	1	76.674
3m	Commercializz.prod.agricoli qualità		
3o	Rinn. e svil. villaggi e prot. cons. del patr.rurale		
3p	Diversif. delle attività agricole	3	133.060
3r	Svil.migl.infrastrutture rurali		
TOTALE AMMESSE		172	3.657.876

Fonte: Regione Emilia-Romagna - Assessorato Agricoltura.

Tab. 12.A.10 - Piano Regionale di Sviluppo Rurale 2000 - 2006: Tabella riassuntiva regionale delle domande ammesse nell'anno 2005 (euro)

<i>Cod Misura</i>	<i>Misura</i>	<i>Nr Domande</i>	<i>Spesa pubblica</i>
1a	Investimenti nelle aziende agricole	739	35.902.535
1b	Insediamiento giovani	389	7.193.326
1c	Formazione	485	1.288.390
1g	Miglioramento delle condizioni di trasformazione e commerciali	79	58.551.960
2e	Zone svantaggiate e zone soggette a vincoli ambientali	1.374	3.187.415
2f	Agroambiente	5.785	36.183.839
2h	Imboschimento superfici agricole	1	95.904
2i	Altre misure forestali	58	2.360.049
3m	Commercializz.prod.agricoli qualità	1	86.320
3o	Rinn. e svil. villaggi e prot. cons. del patr.rurale	27	1.843.715
3p	Diversif. delle attività agricole	66	3.002.220
3r	Svil.migl.infrastrutture rurali	99	6.354.194
TOTALE AMMESSE		9.103	156.049.868

Fonte: Regione Emilia-Romagna - Assessorato Agricoltura.

PAGAMENTO UNICO AZIENDALE

Tab. 12.A.11 - Pagamento Unico Aziendale: Numero di beneficiari e superfici investite dalle aziende con titoli ordinari e di ritiro nella provincia di Piacenza

	Beneficiari (n)		Superfici (Ha)		
	05	Δ %	investite 05	Δ %	con titolo 05
Totale	4.573		129.247		85.839
Cereali	3.488	-9%	43.215	-6%	42.546
<i>di cui: mais</i>	1.602	25%	17.121	51%	16.851
<i>di cui: grano duro</i>	139	57%	1.096	41%	1.062
<i>di cui: altri cereali</i>	3.099	-11%	24.998	-26%	24.634
Oleaginose	131	-27%	882	-17%	871
<i>di cui: soia</i>	115	-31%	736	-22%	734
<i>di cui: girasole</i>	16	8%	121	18%	112
<i>di cui: colza</i>	2	100%	25	335%	25
Proteiche	47	-36%	289	-24%	268
Consociate	5		19		19
Lino da fibra e canapa	0		0		0
Lino non tessile	0		0		0
Set-aside	1.127	13%	3.655	38%	3.417
Risone	1	0%	11	0%	11
Ceci, vecce, lenticchie	1		2		0
Altre colture	4.532	0%	81.174	8%	38.708

Fonte: Regione Emilia-Romagna - Assessorato Agricoltura.

Tab. 12.A.12 - Pagamento Unico Aziendale: Numero di beneficiari e superfici investite dalle aziende con titoli ordinari e di ritiro nella provincia di Parma

	Beneficiari (n)		Superfici (Ha)		
	05	Δ %	investite 05	Δ %	con titolo 05
Totale	5.724		136.989		99.625
Cereali	3.820	-15%	25.907	-16%	25.538
<i>di cui: mais</i>	1.218	-22%	7.141	-23%	7.026
<i>di cui: grano duro</i>	48	10%	394	-2%	391
<i>di cui: altri cereali</i>	3.460	-14%	18.371	-12%	18.121
Oleaginose	65	-34%	417	-12%	410
<i>di cui: soia</i>	46	-37%	300	16%	293
<i>di cui: girasole</i>	23	-17%	117	-41%	117
<i>di cui: colza</i>	0	-100%	0	-100%	0
Proteiche	46	-39%	226	-35%	225
Consociate	4	50%	3	-54%	3
Lino da fibra e canapa	1		3		3
Lino non tessile	1		0		0
Set-aside	595	29%	1.900	48%	1.589
Risone	0		0		0
Ceci, vecce, lenticchie	0		0		0
Altre colture	5.677	0%	108.533	5%	71.857

Fonte: Regione Emilia-Romagna - Assessorato Agricoltura.

Tab. 12.A.13 - Pagamento Unico Aziendale: Numero di beneficiari e superfici investite dalle aziende con titoli ordinari e di ritiro nella provincia di Reggio-Emilia

	Beneficiari (n)		Superfici (Ha)		
	05	Δ %	investite 05	Δ %	con titolo 05
Totale	5.015		97.058		70.204
Cereali	3.028	-15%	18.857	-13%	18.797
<i>di cui: mais</i>	1.474	-13%	7.776	-18%	7.759
<i>di cui: grano duro</i>	3		19		19
<i>di cui: altri cereali</i>	2.350	-14%	11.062	-8%	11.019
Oleaginose	81	-15%	429	-28%	428
<i>di cui: soia</i>	72	-8%	373	-18%	372
<i>di cui: girasole</i>	10	-38%	57	-59%	57
<i>di cui: colza</i>	0		0		0
Proteiche	22	31%	103	16%	103
Consociate	0		0		0
Lino da fibra e canapa	3	50%	1	18%	1
Lino non tessile	1		2		2
Set-aside	429	11%	1.477	35%	1.361
Risone	2	0%	27	0%	27
Ceci, vecce, lenticchie	0		0		0
Altre colture	5.001	0%	76.162	7%	49.485

Fonte: Regione Emilia-Romagna - Assessorato Agricoltura.

Tab. 12.A.14 - Pagamento Unico Aziendale: Numero di beneficiari e superfici investite dalle aziende con titoli ordinari e di ritiro nella provincia di Modena

	Beneficiari (n)		Superfici (Ha)		
	05	Δ %	investite 05	Δ %	con titolo 05
Totale	6.299		117.814		81.264
Cereali	4.461	-13%	36.275	-11%	36.095
<i>di cui: mais</i>	2.394	-24%	14.167	-29%	14.126
<i>di cui: grano duro</i>	17	-42%	150	-21%	150
<i>di cui: altri cereali</i>	3.507	-3%	21.958	6%	21.819
Oleaginose	255	5%	1.460	-6%	1.460
<i>di cui: soia</i>	237	3%	1.366	-10%	1.366
<i>di cui: girasole</i>	22	57%	94	132%	94
<i>di cui: colza</i>	0		0		0
Proteiche	26	17%	141	76%	126
Consociate	1	-100%	1	-100%	1
Lino da fibra e canapa	2	100%	1	-76%	1
Lino non tessile	1	0%	0	0%	0
Set-aside	814	6%	2.937	46%	2.622
Risone	12	25%	211	-12%	211
Ceci, vecce, lenticchie	0		0		0
Altre colture	6.288	0%	76.787	7%	40.748

Fonte: Regione Emilia-Romagna - Assessorato Agricoltura.

Tab. 12.A.15 - Pagamento Unico Aziendale: Numero di beneficiari e superfici investite dalle aziende con titoli ordinari e di ritiro nella provincia di Bologna

	Beneficiari (n)		Superfici (Ha)		
	05	Δ %	investite 05	Δ %	con titolo 05
Totale	8.045		187.407		127.097
Cereali	6.400	-9%	61.867	-6%	61.315
<i>di cui: mais</i>	1.871	65%	10.622	104%	10.493
<i>di cui: grano duro</i>	802	5%	7.200	18%	7.161
<i>di cui: altri cereali</i>	5.525	-14%	44.045	-19%	43.662
Oleaginose	320	-6%	3.295	5%	3.275
<i>di cui: soia</i>	226	-12%	2.306	-4%	2.286
<i>di cui: girasole</i>	107	12%	989	35%	989
<i>di cui: colza</i>	0		0		0
Proteiche	168	-5%	794	-5%	785
Consociate	2	-33%	1	-95%	1
Lino da fibra e canapa	3	-89%	5	-99%	4
Lino non tessile	2		0		0
Set-aside	874	-4%	4.585	37%	3.692
Risone	3	-50%	75	19%	75
Ceci, vecce, lenticchie	2	-75%	4	-78%	4
Altre colture	7.997	0%	116.781	3%	57.944

Fonte: Regione Emilia-Romagna - Assessorato Agricoltura.

Tab. 12.A.16 - Pagamento Unico Aziendale: Numero di beneficiari e superfici investite dalle aziende con titoli ordinari e di ritiro nella provincia di Ferrara

	Beneficiari (n)		Superfici (Ha)		
	05	Δ %	investite 05	Δ %	con titolo 05
Totale	7.106		150.743		117.412
Cereali	6.222	-7%	72.317	-7%	72.031
<i>di cui: mais</i>	4.670	-18%	40.540	-24%	40.445
<i>di cui: grano duro</i>	799	16%	5.733	29%	5.672
<i>di cui: altri cereali</i>	3.417	23%	26.043	31%	25.914
Oleaginose	1.450	21%	11.090	21%	10.988
<i>di cui: soia</i>	1.308	17%	10.045	14%	9.948
<i>di cui: girasole</i>	198	79%	1.046	175%	1.041
<i>di cui: colza</i>	0		0		0
Proteiche	11	0%	110	-38%	102
Consociate	0	-100%	0	-100%	0
Lino da fibra e canapa	0	-100%	0	-100%	0
Lino non tessile	0		0		0
Set-aside	1.669	-16%	4.886	17%	4.583
Risone	247	-1%	3.890	-19%	3.888
Ceci, vecce, lenticchie	0		0		0
Altre colture	7.079	0%	58.450	4%	25.820

Fonte: Regione Emilia-Romagna - Assessorato Agricoltura.

Tab. 12.A.17 - Pagamento Unico Aziendale: Numero di beneficiari e superfici investite dalle aziende con titoli ordinari e di ritiro nella provincia di Ravenna

	Beneficiari (n)		Superfici (Ha)		
	05	Δ %	investite		con titolo
	05	Δ %	05	Δ %	05
Totale	5.181		86.097		46.643
Cereali	3.883	-14%	24.219	-5%	24.029
<i>di cui: mais</i>	1.153	29%	4.146	16%	4.109
<i>di cui: grano duro</i>	261	-11%	1.663	-5%	1.658
<i>di cui: altri cereali</i>	3.402	-15%	18.410	-9%	18.261
Oleaginose	120	4%	1.057	3%	1.050
<i>di cui: soia</i>	51	0%	504	0%	504
<i>di cui: girasole</i>	74	11%	545	5%	539
<i>di cui: colza</i>	1		7		7
Proteiche	232	-12%	899	-16%	870
Consociate	1		3		3
Lino da fibra e canapa	0	-100%	0	-100%	0
Lino non tessile	0		0		0
Set-aside	415	40%	1.437	53%	1.297
Risone	2	0%	80	-49%	80
Ceci, vecce, lenticchie	0		0		0
Altre colture	5.150	0%	58.402	2%	19.315

Fonte: Regione Emilia-Romagna - Assessorato Agricoltura.

Tab. 12.A.18 - Pagamento Unico Aziendale: Numero di beneficiari e superfici investite dalle aziende con titoli ordinari e di ritiro nella provincia di Forlì-Cesena

	Beneficiari (n)		Superfici (Ha)		
	05	Δ %	investite		con titolo
	05	Δ %	05	Δ %	05
Totale	5.083		100.777		46.255
Cereali	3.614	-12%	16.961	-7%	16.808
<i>di cui: mais</i>	247	-28%	550	-26%	545
<i>di cui: grano duro</i>	38	27%	479	68%	479
<i>di cui: altri cereali</i>	3.533	-11%	15.931	-8%	15.783
Oleaginose	75	-19%	418	2%	403
<i>di cui: soia</i>	6	67%	30	-20%	19
<i>di cui: girasole</i>	69	-22%	388	3%	384
<i>di cui: colza</i>	0		0		0
Proteiche	292	-10%	728	2%	718
Consociate	3		1		1
Lino da fibra e canapa	0		0		0
Lino non tessile	1	0%	5	123%	5
Set-aside	262	112%	874	65%	723
Risone	3	-50%	132	-13%	132
Ceci, vecce, lenticchie	1	0%	8	869%	0
Altre colture	5.054	0%	81.650	3%	27.465

Fonte: Regione Emilia-Romagna - Assessorato Agricoltura.

Tab. 12.A.19 - Pagamento Unico Aziendale: Numero di beneficiari e superfici investite dalle aziende con titoli ordinari e di ritiro nella provincia di Rimini

	Beneficiari (n)		Superfici (Ha)		
	05	Δ %	investite 05	Δ %	con titolo 05
Totale	2.050		27.851		18.876
Cereali	1.726	-7%	8.129	-7%	8.053
<i>di cui: mais</i>	202	-27%	117	-67%	117
<i>di cui: grano duro</i>	60	10%	440	11%	439
<i>di cui: altri cereali</i>	1.686	-6%	7.572	-5%	7.497
Oleaginose	40	-26%	132	-30%	132
<i>di cui: soia</i>	2	0%	12	16%	12
<i>di cui: girasole</i>	38	-26%	120	-33%	119
<i>di cui: colza</i>	0		0		0
Proteiche	120	-23%	249	-12%	249
Consociate	1		2		2
Lino da fibra e canapa	0	-100%	0	-100%	0
Lino non tessile	0		0		0
Set-aside	89	26%	442	52%	355
Risone	0		0		0
Ceci, vecce, lenticchie	6	400%	14	807%	14
Altre colture	2.037	0%	18.882	1%	10.070

Fonte: Regione Emilia-Romagna - Assessorato Agricoltura.

PAGAMENTO UNICO AZIENDALE

Tab. 12.A.20 - Pagamento Unico Aziendale: Numero di beneficiari, superfici e importo degli aiuti accoppiati nella provincia di Piacenza (2005)

	Beneficiari (n)	Superfici (Ha)	Importo (€)
Totale Titolo IV	7	105	9.827
di cui: colture energetiche	0	0	0
di cui: colture biogas	1	44	0
di cui: proteiche	4	47	4.961
di cui: qualità frumento duro	1	3	107
di cui: risone	1	11	4.758
di cui: sementi certificate	0	0	0
di cui: frutta guscio	0	0	0
Totale Art. 69	2.993	28.957	2.369.418
di cui: frumento duro	88	777	60.364
di cui: frumento tenero	1.608	13.606	1.118.781
di cui: mais	1.072	12.799	1.052.905
di cui: avvicendamento	225	1.776	137.367
Restituzioni modulazione	4.114		549.808

Fonte: Regione Emilia-Romagna - Assessorato Agricoltura.

Tab. 12.A.21 - Pagamento Unico Aziendale: Numero di beneficiari, superfici e importo degli aiuti accoppiati nella provincia di Parma (2005)

	Beneficiari (n)	Superfici (Ha)	Importo (€)
Totale Titolo IV	23	129	9.764
di cui: colture energetiche	1	6	506
di cui: colture biogas	0	0	0
di cui: proteiche	19	104	8.466
di cui: qualità frumento duro	2	13	791
di cui: risone	0	0	0
di cui: sementi certificate	1	7	0
di cui: frutta guscio	0	0	0
Totale Art. 69	3.140	17.165	1.395.443
di cui: frumento duro	24	202	16.330
di cui: frumento tenero	1.899	10.295	842.443
di cui: mais	805	5.199	419.454
di cui: avvicendamento	412	1.470	117.216
Restituzioni modulazione	4.685		434.020

Fonte: Regione Emilia-Romagna - Assessorato Agricoltura.

Tab. 12.A.22 - Pagamento Unico Aziendale: Numero di beneficiari, superfici e importo degli aiuti accoppiati nella provincia di Reggio-Emilia (2005)

	Beneficiari (n)	Superfici (Ha)	Importo (€)
Totale Titolo IV	12	73	19.745
di cui: colture energetiche	0	0	0
di cui: colture biogas	0	0	0
di cui: proteiche	9	45	4.043
di cui: qualità frumento duro	0	0	0
di cui: risone	2	27	15.703
di cui: sementi certificate	0	0	0
di cui: frutta guscio	1	1	0
Totale Art. 69	2.759	15.051	1.124.233
di cui: frumento duro	3	19	1.744
di cui: frumento tenero	1.352	6.774	507.804
di cui: mais	1.113	6.920	519.687
di cui: avvicendamento	291	1.338	94.997
Restituzioni modulazione	4.483		339.270

Fonte: Regione Emilia-Romagna - Assessorato Agricoltura.

Tab. 12.A.23 - Pagamento Unico Aziendale: Numero di beneficiari, superfici e importo degli aiuti accoppiati nella provincia di Modena (2005)

	Beneficiari (n)	Superfici (Ha)	Importo (€)
Totale Titolo IV	20	148	29.447
di cui: colture energetiche	0	0	0
di cui: colture biogas	0	0	0
di cui: proteiche	6	34	2.965
di cui: qualità frumento duro	2	21	1.335
di cui: risone	3	58	25.147
di cui: sementi certificate	5	34	0
di cui: frutta guscio	4	2	0
Totale Art. 69	4.490	29.887	2.307.856
di cui: frumento duro	14	137	9.555
di cui: frumento tenero	2.293	14.897	1.160.559
di cui: mais	1.863	12.524	964.341
di cui: avvicendamento	320	2.329	173.401
Restituzioni modulazione	5.548		549.858

Fonte: Regione Emilia-Romagna - Assessorato Agricoltura.

Tab. 12.A.24 - Pagamento Unico Aziendale: Numero di beneficiari, superfici e importo degli aiuti accoppiati nella provincia di Bologna (2005)

	Beneficiari (n)	Superfici (Ha)	Importo (€)
Totale Titolo IV	79	650	95.157
di cui: colture energetiche	0	0	0
di cui: colture biogas	0	0	0
di cui: proteiche	70	389	29.720
di cui: qualità frumento duro	5	193	13.772
di cui: risone	2	60	51.665
di cui: sementi certificate	2	8	0
di cui: frutta guscio	0	0	0
Totale Art. 69	5.351	42.742	3.181.562
di cui: frumento duro	636	5.164	382.484
di cui: frumento tenero	2.790	22.938	1.743.094
di cui: mais	1.096	7.866	585.999
di cui: avvicendamento	829	6.773	469.985
Restituzioni modulazione	6.993		762.445

Fonte: Regione Emilia-Romagna - Assessorato Agricoltura.

Tab. 12.A.25 - Pagamento Unico Aziendale: Numero di beneficiari, superfici e importo degli aiuti accoppiati nella provincia di Ferrara (2005)

	Beneficiari (n)	Superfici (Ha)	Importo (€)
Totale Titolo IV	267	4.024	2.591.651
di cui: colture energetiche	0	0	0
di cui: colture biogas	0	0	0
di cui: proteiche	1	21	1.143
di cui: qualità frumento duro	0	0	0
di cui: risone	244	3.872	2.590.508
di cui: sementi certificate	22	131	0
di cui: frutta guscio	0	0	0
Totale Art. 69	8.903	74.511	5.514.738
di cui: frumento duro	760	5.501	394.132
di cui: frumento tenero	2.893	21.925	1.657.249
di cui: mais	4.186	37.170	2.833.750
di cui: avvicendamento	1.064	9.914	629.607
Restituzioni modulazione	6.178		990.633

Fonte: Regione Emilia-Romagna - Assessorato Agricoltura.

Tab. 12.A.26 - Pagamento Unico Aziendale: Numero di beneficiari, superfici e importo degli aiuti accoppiati nella provincia di Ravenna (2005)

RAVENNA	Beneficiari (n)	Superfici (Ha)	Importo (€)
Totale Titolo IV	205	899	109.188
<i>di cui: colture energetiche</i>	0	0	0
<i>di cui: colture biogas</i>	0	0	0
<i>di cui: proteiche</i>	129	580	46.803
<i>di cui: qualità frumento duro</i>	2	10	755
<i>di cui: risone</i>	2	80	61.629
<i>di cui: sementi certificate</i>	72	229	0
<i>di cui: frutta guscio</i>	0	0	0
Totale Art. 69	3.539	17.891	1.304.552
<i>di cui: frumento duro</i>	223	1.450	96.294
<i>di cui: frumento tenero</i>	2.204	11.145	814.856
<i>di cui: mais</i>	759	3.145	237.172
<i>di cui: avvicendamento</i>	353	2.150	156.230
Restituzioni modulazione	4.056		287.315

Fonte: Regione Emilia-Romagna - Assessorato Agricoltura.

Tab. 12.A.27 - Pagamento Unico Aziendale: Numero di beneficiari, superfici e importo degli aiuti accoppiati nella provincia di Forlì-Cesena (2005)

	Beneficiari (n)	Superfici (Ha)	Importo (€)
Totale Titolo IV	121	818	102.846
<i>di cui: colture energetiche</i>	1	6	264
<i>di cui: colture biogas</i>	0	0	0
<i>di cui: proteiche</i>	78	227	16.653
<i>di cui: qualità frumento duro</i>	7	245	13.583
<i>di cui: risone</i>	3	132	72.347
<i>di cui: sementi certificate</i>	32	208	0
<i>di cui: frutta guscio</i>	0	0	0
Totale Art. 69	1.707	7.737	564.623
<i>di cui: frumento duro</i>	30	418	28.863
<i>di cui: frumento tenero</i>	1.346	5.896	433.853
<i>di cui: mais</i>	79	266	18.465
<i>di cui: avvicendamento</i>	252	1.157	83.442
Restituzioni modulazione	4.083		242.612

Fonte: Regione Emilia-Romagna - Assessorato Agricoltura.

Tab. 12.A.28 - *Pagamento Unico Aziendale: Numero di beneficiari, superfici e importo degli aiuti accoppiati nella provincia di Rimini (2005)*

	<i>Beneficiari (n)</i>	<i>Superfici (Ha)</i>	<i>Importo (€)</i>
Totale Titolo IV	78	312	20.515
<i>di cui: colture energetiche</i>	0	0	0
<i>di cui: colture biogas</i>	0	0	0
<i>di cui: proteiche</i>	61	147	12.194
<i>di cui: qualità frumento duro</i>	17	165	8.321
<i>di cui: risone</i>	0	0	0
<i>di cui: sementi certificate</i>	0	0	0
<i>di cui: frutta guscio</i>	0	0	0
Totale Art. 69	658	2.815	198.012
<i>di cui: frumento duro</i>	36	344	21.927
<i>di cui: frumento tenero</i>	492	2.104	148.453
<i>di cui: mais</i>	29	22	1.617
<i>di cui: avvicendamento</i>	101	346	26.015
<u>Restituzioni modulazione</u>	<u>1.670</u>		<u>83.758</u>

Fonte: Regione Emilia-Romagna - Assessorato Agricoltura.

Tab.13.A.1- Importi e beneficiari dei premi della Pac in Emilia-Romagna per provincia (anno 2005) Importi in euro

Codice	Soglia	Altre		BO		FC		FE		MO	
	Settore	Importo pagato	Nr.beneficiari	Importo pagato	Nr.beneficiari	Importo pagato	Nr.beneficiari	Importo pagato	Nr.beneficiari	Importo pagato	Nr.beneficiari
10	Seminativi	6.865.343,13	481	29.321.341,57	6873	5.620.445,98	4017	43.338.970,03	6754	19.751.344,37	5070
57	Ortofrutta trasformati	.	.	24.863.952,54	2	662.661,89	3	9.435.956,05	5	1.503.208,78	2
58	Ortofrutta ritiri	.	.	2.340.586,11	2	1.009.507,44	3	399.015,39	4	2.363,20	1
59	Ortofrutta programmi operativi	.	.	22.100.636,92	3	12.542.764,85	2	3.610.171,43	4	924.366,25	1
78	Regolamento (CE) n.2078/92	161.834,07	17	976.431,20	136	40.484,97	14	114.675,84	16	139.739,25	27
79	Regolamento (CE) n.2079/92	3.209,31	2	.	.
80	Regolamento (CE) n.2080/92	32.646,81	32	206.215,83	172	222.090,51	195	122.994,78	45	86.279,79	144
UC	Uova da cova	9.913,26	1
VT	Ristrutturazione e riconversione vigneti	215.705,87	13	1.318.244,69	122	1.126.019,67	127	41.122,51	2	999.723,93	96
SV	Svincolo formaggi	.	.	4.134,86	2	70.574,66	3
FD	Foraggi disidratati (essiccati artificialmente)	.	.	1.505.013,85	6	1.689.855,49	1	4.521.869,58	6	2.243.247,33	3
FS	Foraggi secchi (essiccati al sole)	84.249,82	1	.	.	55.428,31	1
ML	Aiuto al settore del miele (apicoltura)	.	.	49.599,59	13	25.101,08	7	4.895,09	3	10.147,90	9
ZM	Zootecnia macellazione	759.314,56	30	1.503.772,42	781	1.550.418,63	448	2.240.437,03	174	4.002.912,33	1295
ZO	Domanda premio ovicapriini	.	.	214.154,26	135	490.112,14	273	84.098,76	30	90.784,77	41
ZV	Zootecnia vacche	4.333,33	2	622.214,76	265	1.862.535,82	426	60.491,26	26	59.108,33	26
ZB	Zootecnia bovini	115.394,70	17	707.948,38	385	504.970,47	300	528.367,90	86	372.067,28	151
ZL	Latte e prodotti lattiero-caseari	338.348,57	18	819.377,89	341	54.043,04	30	314.107,63	75	3.669.068,37	1261
	Totale	8.492.921	610	86.553.625	9238	27.485.262	5847	64.820.383	7232	33.990.278	8132
	PIANO DI SVILUPPO RURALE										
A	PSR - Misura 1.a (investimenti nelle aziende agricole)	115.436,33	5	2.556.299,91	124	2.189.015,04	110	1.431.419,13	70	3.178.223,32	139
B	PSR - Misura 1.b (insediamento giovani)	57.500,00	5	554.784,53	65	652.308,84	70	326.882,81	32	624.377,50	70
C	PSR - Misura 1.c (Formazione)	.	.	107.211,07	4	63.928,50	1	.	.	92.480,38	2
E	PSR - Misura 2.e (Indennità compensativa)	12.750,71	6	168.247,60	96	343.376,26	234	.	.	141.138,82	120
F	PSR - Misura 2.f (Misure agroambientali)	75.711,13	16	419.124,99	182	171.916,54	81	247.778,75	64	219.672,92	88
FC	PSR - Misura 2.f (Misure agroambientali - conferma)	551.606,77	96	3.233.156,42	879	2.552.879,80	610	1.975.908,84	305	1.354.692,75	576
G	PSR - Misura 1.g (Miglioramento delle condizioni di trasformazione e commercializzazione)	274.162,50	2	811.257,75	5	1.234.709,79	7	352.500,00	2	1.752.409,50	12
H	PSR - Misura 2.h (Imboschimento terreni agricoli)	108.512,65	12	69.388,85	20	42.618,10	26	29.720,50	21	38.773,40	14
I	PSR - Misura 2.i (Altre misure forestali)	19.829,36	2	590.267,02	10	209.641,08	5	98.159,66	3	582.673,26	9
M	PSR - Misura 3.m (Commercializzazione dei prodotti agricoli di qualità)	.	.	8.845,81	1	15.000,00	1	116.090,25	6	57.910,65	4
O	PSR - Misura 3.o (Tutela patrimonio rurale e villaggi)	.	.	86.776,20	2	51.372,97	3	74.942,07	2	286.183,38	9
P	PSR - Misura 3.p (Diversificazione attività settore agricolo)	.	.	468.272,46	36	425.733,61	25	753.084,24	34	272.697,13	20
Q	PSR - Misura 3.q (Gestione risorse idriche)	137.700,00	2
R	PSR - Misura 3.r (Infrastrutture rurali)	.	.	301.272,43	10	441.133,10	11	295.626,84	8	1.123.786,45	26
T	PSR - Misura 2.t (Tutela ambientale)	8.221,80	1
VL	Valutazione	68.269,50	1	29.258,40	1	81.000,00	1
	Totale	1.283.778,95	145	9.404.163,44	1435	8.620.555,43	1188	5.702.113,09	547	9.725.019,46	1089
	Totale finanziamenti	9.776.699,99	755	95.957.788,31	10673	36.105.817,23	7035	70.522.495,68	7779	43.715.297,57	9221

PC		PR		RA		RE		RN		ALL	
Importo pagato	Nr.beneficiari	Importo pagato	Nr.beneficiari	Importo pagato	Nr.beneficiari	Importo pagato	Nr.beneficiari	Importo pagato	Nr.beneficiari	Importo pagato	Nr.beneficiari
17.865.456,46	3687	12.567.290,88	4450	12.914.392,25	4273	9.193.666,31	3503	2.624.778,16	1791	160.063.029,14	40899
7.649.503,07	1	46.952.598,70	3	200.187,90	1	91.268.068,93	17
.	.	.	.	314.311,04	1	4.065.783,18	11
.	.	5.297.326,99	2	1.648.370,42	2	46.123.636,86	14
77.930,53	25	162.126,25	47	93.586,18	19	58.314,62	10	2.041,45	1	1.827.164,36	312
.	.	.	.	5.043,63	2	7.513,43	2	823,46	1	16.589,83	7
54.772,42	47	57.913,04	64	208.554,87	58	76.936,61	117	84.521,22	54	1.152.925,88	928
.	.	.	.	29.199,07	3	2.212,12	1	.	.	41.324,45	5
649.953,24	42	9.038,13	2	1.708.428,79	222	951.733,38	105	744.555,18	43	7.764.525,39	774
186.195,46	18	51.338,40	15	.	.	61.123,59	17	.	.	373.366,97	55
.	.	.	.	3.275.674,75	5	63.567,77	1	4.539.325,00	3	17.838.553,77	25
.	.	14.467,98	1	145.527,27	1	.	.	169.442,52	1	469.115,90	5
28.139,84	13	5.055,00	4	42.481,21	11	25.614,82	13	8.584,92	5	199.619,45	78
1.650.813,06	1064	2.252.854,95	1821	710.445,50	249	2.859.294,99	1690	200.820,56	168	17.731.084,03	7720
99.531,24	42	155.157,30	84	100.650,55	122	140.222,98	77	146.651,68	32	1.521.363,68	836
625.179,71	191	79.141,44	49	298.207,97	151	14.165,60	3	72.966,62	38	3.698.344,84	1177
905.276,54	361	179.059,00	163	574.984,16	159	127.099,30	157	72.316,17	64	4.087.483,90	1843
2.705.965,64	626	6.045.981,35	1865	183.438,84	45	5.772.755,80	1724	30.388,53	10	19.933.475,66	5995
32.498.717	6117	73.829.349	8570	22.453.484	5324	19.354.221	7420	8.697.215	2211	378.175.456	60701
1.942.278,38	93	2.714.076,49	125	1.887.820,87	86	2.353.912,04	92	428.739,21	21	18.797.220,72	865
424.374,30	47	534.080,11	61	729.122,11	81	642.515,36	71	102.500,00	11	4.648.445,56	513
46.575,00	1	44.207,42	1	.	.	98.793,66	1	.	.	453.196,03	10
193.864,07	207	439.183,80	381	22.532,50	21	325.319,19	247	20.511,62	15	1.666.924,57	1327
185.894,08	197	218.770,67	193	47.421,63	48	28.395,56	52	844,19	9	1.615.530,46	930
1.561.440,42	816	1.906.939,42	908	3.239.118,40	396	816.570,70	444	424.602,60	83	17.616.916,12	5113
896.925,00	8	1.584.742,50	11	833.475,00	4	643.629,42	5	179.700,00	1	8.563.511,46	57
119.550,86	12	125.375,98	32	67.038,48	12	19.101,00	12	3.102,80	4	623.182,62	165
656.861,11	9	843.175,84	27	136.910,09	4	626.521,06	22	66.193,61	5	3.830.232,09	96
38.571,76	4	21.405,93	5	.	.	427.817,74	17	.	.	685.642,14	38
8.441,14	1	79.875,00	1	22.245,43	1	386.484,98	10	87.601,68	2	1.083.922,85	31
133.434,49	10	753.698,75	46	10.209,73	3	282.758,22	17	125.633,03	7	3.225.521,66	198
121.656,45	3	378.858,39	10	55.687,94	2	540.922,87	12	80.391,30	5	137.700,00	2
.	.	.	.	7.500,00	1	.	.	3.378,05	1	19.099,85	3
.	178.527,90	3
6.329.867,06	1408	9.644.390,30	1801	7.059.082,18	659	7.192.741,80	1002	1.523.198,09	164	66.484.909,80	9438
38.828.584,27	7525	83.473.739,71	10371	29.512.566,58	5983	26.546.963,12	8422	10.220.413,56	2375	444.660.366,02	70139

Tab.13.A.2 - Importi e beneficiari dei premi della Pac in Emilia-Romagna per provincia (anno 2004) Importi in euro

Codice	Soglia	Altre		BO		FC		FE		MO	
	Settore	Importo pagato	Nr.beneficiari	Importo pagato	Nr.beneficiari	Importo pagato	Nr.beneficiari	Importo pagato	Nr.beneficiari	Importo pagato	Nr.beneficiari
10	Seminativi	7.059.632,15	615	28.537.082,42	7111	5.347.645,94	4079	39.482.570,86	6869	18.549.715,19	5194
57	Ortofrutta trasformati	.	.	17.994.743,71	4	413.662,22	3	7.831.748,44	6	1.160.544,04	2
58	Ortofrutta ritiri	.	.	830.660,10	4	216.202,32	4	340.000,97	3	.	.
59	Ortofrutta programmi operativi	.	.	10.999.424,06	2	7.574.889,97	2	880.454,88	3	294.200,00	1
78	Regolamento (CE) n.2078/92	107.467,42	25	742.508,80	182	244.020,93	79	212.806,83	35	204.994,77	60
79	Regolamento (CE) n.2079/92	.	.	4.028,16	1	.	.	3.339,88	2	.	.
80	Regolamento (CE) n.2080/92	51.086,30	35	219.373,67	156	271.600,56	204	68.247,54	45	121.305,62	165
VT	Ristrutturazione e riconversione vigneti Foraggi disidratati (essiccati artificialmente)	174.755,50	14	1.064.766,37	141	1.368.633,28	163	21.801,75	4	905.866,03	142
FD	Foraggi secchi (essiccati al sole)	.	.	1.689.775,13	6	1.376.820,32	1	3.652.487,21	5	2.496.357,54	3
FS	Aiuto al settore del miele (apicoltura)	.	.	34.542,47	11	30.361,09	9	2.535,51	3	7.062,33	6
ML	Totale	7.392.941	689	62.116.905	7618	17.004.459	4545	52.495.994	6975	23.834.342	5574
PIANO DI SVILUPPO RURALE											
A	PSR - Misura 1.a (investimenti nelle aziende agricole)	81.947,57	3	1.562.681,55	82	1.467.597,46	92	875.601,06	61	1.825.720,24	96
B	PSR - Misura 1.b (insediamento giovani)	60.000,00	8	679.986,72	82	668.454,05	83	907.347,08	104	812.253,32	93
C	PSR - Misura 1.c (Formazione)	.	.	27.483,83	5	81.511,83	2	25.660,65	1	75.349,93	2
E	PSR - Misura 2.e (Indennità compensativa)	10.236,59	8	148.478,08	105	344.199,13	248	.	.	167.036,54	162
F	PSR - Misura 2.f (Misure agroambientali)	244.641,88	76	1.601.844,16	487	913.633,95	232	573.850,73	194	616.625,54	413
FC	PSR - Misura 2.f (Misure agroambientali - conferma)	231.420,26	41	1.174.762,05	313	1.286.481,84	402	1.158.353,45	96	322.038,18	159
G	PSR - Misura 1.g (Miglioramento delle condizioni di trasformazione e commercializzazione)	.	.	472.635,00	3	242.745,00	2	212.757,75	2	894.550,50	7
H	PSR - Misura 2.h (Imboschimento terreni agricoli)	60.966,10	5	173.426,70	15	92.670,35	23	88.044,28	20	73.388,36	14
I	PSR - Misura 2.i (Altre misure forestali)	.	.	179.583,46	13	280.328,98	7	115.749,32	2	349.477,17	11
M	PSR - Misura 3.m (Commercializzazione dei prodotti agricoli di qualità)	.	.	31.065,18	3	.	.	1.020,99	2	58.320,76	3
O	PSR - Misura 3.o (Tutela patrimonio rurale e villaggi)	.	.	152.987,87	3	.	.	299.526,23	3	98.788,00	2
P	PSR - Misura 3.p (Diversificazione attività settore agricolo)	.	.	417.910,13	38	146.523,02	11	122.890,28	12	263.656,44	16
Q	PSR - Misura 3.q (Gestione risorse idriche)	.	.	162.227,34	3
R	PSR - Misura 3.r (Infrastrutture rurali)	.	.	268.543,37	8	667.766,27	20	292.894,73	2	134.372,94	5
VL	Valutazione	102.404,40	1	63.254,60	2	81.000,00	1
YY	Recuperi indefiniti	632,40	1
	Totale	791.616,80	142	7.116.870,04	1162	6.273.544,28	1124	4.673.696,55	499	5.691.577,92	983
Totale finanziamenti		8.184.558,17	831	69.233.774,93	8780	23.278.003,45	5669	57.169.690,42	7474	29.525.919,72	6557

PC		PR		RA		RE		RN		ALL	
Importo pagato	Nr.beneficiari	Importo pagato	Nr.beneficiari	Importo pagato	Nr.beneficiari	Importo pagato	Nr.beneficiari	Importo pagato	Nr.beneficiari	Importo pagato	Nr.beneficiari
17.532.348,95	3676	13.092.280,16	4663	12.925.969,57	4500	9.213.922,15	3680	2.666.451,16	1882	154.407.618,55	42269
6.161.676,93	1	38.581.395,50	4	125.422,57	1	72.269.193,41	21
.	.	.	.	86.330,04	1	1.473.193,43	12
.	.	948.000,00	2	888.093,59	1	21.585.062,50	11
122.228,60	64	175.057,48	96	181.764,54	39	197.733,20	65	19.591,15	9	2.208.173,72	654
.	.	.	.	10.001,85	3	6.791,03	2	4.095,30	2	28.256,22	10
121.587,95	52	74.937,97	63	196.963,29	66	107.170,42	129	109.800,94	53	1.342.074,26	968
567.229,91	60	20.569,33	2	1.954.537,11	301	738.437,56	127	1.019.742,55	74	7.836.339,39	1028
.	.	.	.	1.852.561,16	5	5.063,79	1	3.310.473,89	3	14.383.539,04	24
.	.	15.456,01	1	226.881,93	1	.	.	262.896,88	1	760.153,64	5
17.327,01	8	2.165,03	2	56.012,52	17	30.530,71	13	11.989,53	4	192.526,20	73
24.522.399	3861	52.909.861	4833	18.504.538	4935	10.299.649	4017	7.405.041	2028	276.486.130	45075
1.113.326,71	75	1.773.530,46	73	1.011.195,87	69	1.150.480,02	61	367.356,57	19	11.229.437,51	631
791.553,31	83	803.522,69	81	936.983,09	104	1.058.845,71	111	105.000,00	15	6.823.945,97	764
21.150,00	1	41.744,33	1	13.913,05	1	.	.	260,00	1	287.073,62	14
205.994,43	240	407.622,79	406	13.932,42	27	345.247,59	295	23.048,86	18	1.665.796,43	1509
691.884,85	460	878.230,42	492	492.366,16	171	680.175,72	329	190.258,83	44	6.883.512,24	2898
377.928,83	292	224.543,98	186	1.598.566,37	103	313.955,48	193	116.989,19	43	6.805.039,63	1828
662.548,50	5	958.050,00	9	665.895,00	2	551.743,50	5	.	.	4.660.925,25	35
68.300,80	6	68.816,99	18	37.882,48	12	11.407,33	11	12.527,35	4	687.430,74	128
127.003,92	7	477.688,65	21	15.357,66	1	234.086,57	7	41.651,56	3	1.820.927,29	72
17.540,94	3	12.432,94	5	32.008,00	2	18.698,34	3	.	.	171.087,15	21
310.049,87	10	351.969,10	5	.	.	226.762,35	5	.	.	1.440.083,42	28
30.729,42	3	237.420,92	16	140.301,83	15	32.751,24	4	15.553,17	2	1.407.736,45	117
.	.	.	.	628.832,87	5	791.060,21	8
655.072,81	15	100.492,95	3	37.585,37	1	228.485,42	5	.	.	2.385.213,86	59
.	246.659,00	4
.	.	.	.	768,00	1	4.909,31	1	.	.	6.309,71	3
5.073.084,39	1200	6.336.066,22	1316	5.625.588,17	514	4.857.548,58	1030	872.645,53	149	47.312.238,48	8119
29.595.483,74	5061	59.245.927,70	6149	24.130.126,34	5449	15.157.197,44	5047	8.277.686,93	2177	323.798.368,84	53194

Tab.13.A.3 - Importi e beneficiari dei premi della Pac in Emilia-Romagna per classi di pagamento (anno 2005) Importi in euro

Codice	Soglia	< 1.000 euro		1.000 - 5.000 euro		5.000 - 10.000 euro		10.000 - 50.000 euro	
	Settore	Importo pagato	Nr.beneficiari	Importo pagato	Nr.beneficiari	Importo pagato	Nr.beneficiari	Importo pagato	Nr.beneficiari
10	Seminativi	8.108.474,35	15562	42.915.970,35	17911	28.653.682,61	4283	53.646.346,37	2897
57	Ortofrutta trasformati	41.093,36	1
58	Ortofrutta ritiri	.	.	2.363,20	1	.	.	14.320,44	1
59	Ortofrutta programmi operativi
78	Regolamento (CE) n.2078/92	22.956,30	102	329.206,91	130	208.894,87	29	912.420,43	46
79	Regolamento (CE) n.2079/92	1.011,90	3	10.563,93	3	5.014,00	1	.	.
80	Regolamento (CE) n.2080/92	263.839,69	710	408.639,62	189	96.829,74	13	229.448,78	14
FD	Foraggi disidratati (essiccati artificialmente)	24.653,09	1
FS	Foraggi secchi (essiccati al sole)	14.467,98	1
ML	Aiuto al settore del miele (apicoltura)	11.285,38	25	83.148,59	44	16.989,80	3	88.195,68	6
SV	Svincolo formaggi	8.400,59	18	46.757,54	19	64.158,49	9	106.092,05	7
UC	Uova da cova	.	.	6.850,43	2	16.812,75	2	17.661,27	1
ZB	Zootecnia bovini	502.182,99	1263	829.015,47	397	686.571,98	118	1.099.250,56	56
ZL	Latte e prodotti lattiero-caseari	864.105,92	1671	7.978.131,18	3281	4.908.970,71	711	5.347.913,07	321
ZM	Zootecnia macellazione	2.115.356,76	5309	4.095.533,18	2122	1.111.658,84	163	1.978.538,89	97
ZO	Domanda premio ovicapriini	250.958,30	512	583.081,90	254	330.918,06	47	356.405,42	23
ZV	Zootecnia vacche	232.121,72	502	1.110.959,64	481	826.912,48	121	1.145.119,97	67
VT	Ristrutturazione e riconversione vigneti	-4.054,26	4	965.860,39	261	1.883.248,13	265	4.194.480,06	234
	Totale	12.376.639,64	25681	59.366.082,33	25095	38.810.662,46	5765	69.216.407,42	3773
	PIANO DI SVILUPPO RURALE								
A	PSR - Misura 1.a (investimenti nelle aziende agricole)	-19.409,24	3	361.889,05	98	1.303.117,80	171	11.378.911,49	506
B	PSR - Misura 1.b (insediamento giovani)	-81.606,24	11	6.041,15	2	1.408.563,68	233	3.315.446,97	267
C	PSR - Misura 1.c (Formazione)	7.195,10	1	210.322,54	6
E	PSR - Misura 2.e (Indennità compensativa)	370.415,99	764	1.015.486,82	525	219.434,24	34	61.587,52	4
F	PSR - Misura 2.f (Misure agroambientali)	-1.524,39	558	663.009,99	288	430.986,78	60	392.825,78	22
FC	PSR - Misura 2.f (Misure agroambientali - conferma)	1.141.666,53	2273	4.914.126,82	2148	2.793.133,30	403	4.646.934,00	252
G	PSR - Misura 1.g (Miglioramento delle condizioni di trasformazione e commercializzazione)	-258.405,21	2	136.069,50	4
H	PSR - Misura 2.h (Imboschimento terreni agricoli)	42.297,80	72	168.458,29	65	107.971,49	15	245.797,97	12
I	PSR - Misura 2.i (Altre misure forestali)	3.210,25	5	79.734,17	32	167.524,16	22	323.479,25	15
M	PSR - Misura 3.m (Commercializzazione dei prodotti agricoli di qualità)	-13.695,01	1	20.213,22	5	56.469,79	8	417.106,14	21
O	PSR - Misura 3.o (Tutela patrimonio rurale e villaggi)	.	.	4.980,23	1	32.550,34	4	593.190,49	21
P	PSR - Misura 3.p (Diversificazione attività settore agricolo)	789,75	2	82.119,13	28	358.855,00	50	2.783.757,78	118
Q	PSR - Misura 3.q (Gestione risorse idriche)
R	PSR - Misura 3.r (Infrastrutture rurali)	.	.	4.642,97	1	89.517,59	11	1.446.693,38	58
T	PSR - Misura 2.t (Tutela ambientale)	.	.	3.378,05	1	15.721,80	2	.	.
VL	Valutazione	29.258,40	1
	Totale	1.183.740,23	3691	7.324.079,89	3194	6.991.041,07	1014	25.981.381,21	1307
	Totale finanziamenti	13.560.379,87	29372	66.690.162,22	28289	45.801.703,53	6779	95.197.788,63	5080

50.000 - 100.000 euro		100.000 - 300.000 euro		> 300.000 euro		Totale	
Importo pagato	Nr.beneficiari	Importo pagato	Nr.beneficiari	Importo pagato	Nr.beneficiari	Importo pagato	Nr.beneficiari
11.762.579,78	177	7.760.441,78	55	7.215.533,90	14	160.063.029,14	40899
66.734,85	1	200.187,90	1	90.960.052,82	14	91.268.068,93	17
95.941,25	1	444.148,32	3	3.509.009,97	5	4.065.783,18	11
98.047,13	1			46.025.589,73	13	46.123.636,86	14
353.685,85	5					1.827.164,36	312
						16.589,83	7
154.168,05	2					1.152.925,88	928
233.829,04	3	1.264.115,31	7	16.315.956,33	14	17.838.553,77	25
139.678,13	2	314.969,79	2			469.115,90	5
						199.619,45	78
147.958,30	2					373.366,97	55
						41.324,45	5
399.385,06	6	256.151,66	2	314.926,18	1	4.087.483,90	1843
546.839,12	9	287.515,66	2			19.933.475,66	5995
631.110,48	10	2.191.304,32	11	5.607.581,56	8	17.731.084,03	7720
						1.521.363,68	836
383.231,03	6					3.698.344,84	1177
495.275,33	8	229.715,74	2			7.764.525,39	774
15.508.463,40	233	12.948.550,48	85	169.948.650,49	69	378.175.456,22	60701
5.451.388,06	84	321.323,56	3			18.797.220,72	865
						4.648.445,56	513
235.678,39	3					453.196,03	10
						1.666.924,57	1327
130.232,30	2					1.615.530,46	930
1.882.938,90	27	1.341.867,31	8	896.249,26	2	17.616.916,12	5113
1.158.831,00	14	5.204.416,17	31	2.322.600,00	6	8.563.511,46	57
58.657,07	1					623.182,62	165
701.264,33	9	1.907.223,92	11	647.796,01	2	3.830.232,09	96
205.548,00	3					685.642,14	38
323.448,32	4	129.753,47	1			1.083.922,85	31
						3.225.521,66	198
137.700,00	2					137.700,00	2
730.319,01	11	721.624,73	5	346.538,09	1	3.339.335,77	87
						19.099,85	3
149.269,50	2					178.527,90	3
11.165.274,88	162	9.626.209,16	59	4.213.183,36	11	66.484.909,80	9438
26.673.738,28	395	22.574.759,64	144	174.161.833,85	80	444.660.366,02	70139

Tab. 13.A.4 - Importi e beneficiari dei premi della Pac in Emilia-Romagna per classi di pagamento (anno 2004) Importi in euro

Codice	Soglia	< 1.000 euro		1.000 - 5.000 euro		5.000 - 10.000 euro		10.000 - 50.000 euro	
	Settore	Importo pagato	Nr.beneficiari	Importo pagato	Nr.beneficiari	Importo pagato	Nr.beneficiari	Importo pagato	Nr.beneficiari
10	Seminativi	8.642.708,24	16553	45.859.048,25	18953	26.077.333,11	3855	49.185.530,76	2694
57	Ortofrutta trasformati	63.461,82	2
58	Ortofrutta ritiri	.	.	2.022,98	1	.	.	126.744,45	5
59	Ortofrutta programmi operativi
78	Regolamento (CE) n.2078/92	78.309,30	231	719.061,80	303	541.474,86	77	653.913,54	41
79	Regolamento (CE) n.2079/92	1.712,16	3	21.530,06	6	5.014,00	1	.	.
80	Regolamento (CE) n.2080/92	284.067,95	687	494.513,87	238	189.001,63	29	242.907,52	12
FD	Foraggi disidratati (essiccati artificialmente)	5.063,79	1	146.608,71	7
FS	Foraggi secchi (essiccati al sole)	15.456,01	1
ML	Aiuto al settore del miele (apicoltura)	13.621,98	22	91.992,28	43	28.304,17	4	58.607,77	4
VT	Ristrutturazione e riconversione vigneti	0,00	2	1.675.713,04	530	1.987.998,25	287	3.521.205,71	201
	Totale	9.020.419,63	17498	48.863.882,28	20074	28.834.189,81	4254	54.014.436,29	2967
	PIANO DI SVILUPPO RURALE								
A	PSR - Misura 1.a (investimenti nelle aziende agricole)	-27.778,47	5	261.265,02	72	1.094.672,34	149	7.324.890,37	364
B	PSR - Misura 1.b (insediamento giovani)	-41.060,86	6	9.452,57	3	2.304.396,78	388	4.551.157,48	367
C	PSR - Misura 1.c (Formazione)	2.203,17	4	.	.	12.255,52	2	137.794,60	6
E	PSR - Misura 2.e (Indennità compensativa)	448.089,91	930	1.029.264,37	550	177.951,45	28	10.490,70	1
F	PSR - Misura 2.f (Misure agroambientali)	667.673,17	1418	2.611.610,03	1188	1.199.162,98	177	1.826.838,12	108
FC	PSR - Misura 2.f (Misure agroambientali - conferma)	396.423,57	845	1.752.616,87	779	836.525,84	123	1.190.885,06	62
G	PSR - Misura 1.g (Miglioramento delle condizioni di trasformazione e commercializzazione)	217.863,75	6
H	PSR - Misura 2.h (Imboschimento terreni agricoli)	15.469,74	27	184.897,99	70	93.676,91	14	307.456,90	16
I	PSR - Misura 2.i (Altre misure forestali)	14.627,59	22	30.132,35	14	71.103,31	9	418.402,42	15
M	PSR - Misura 3.m (Commercializzazione dei prodotti agricoli di qualità)	-24.632,70	2	23.455,85	5	33.450,84	5	138.813,16	9
O	PSR - Misura 3.o (Tutela patrimonio rurale e villaggi)	-7.241,82	1	.	.	15.719,77	2	407.932,60	14
P	PSR - Misura 3.p (Diversificazione attività settore agricolo)	-30.404,31	3	75.368,95	25	148.148,63	19	1.214.623,18	70
Q	PSR - Misura 3.q (Gestione risorse idriche)	115.245,39	3
R	PSR - Misura 3.r (Infrastrutture rurali)	50.043,85	7	945.282,08	37
VL	Valutazione	63.254,60	2
YY	Recuperi indefiniti	1.400,40	2	4.909,31	1
	Totale	1.414.769,39	3265	5.982.973,31	2707	6.037.108,22	923	18.870.930,41	1080
	Totale finanziamenti	10.435.189,02	20763	54.846.855,59	22781	34.871.298,03	5177	72.885.366,70	4047

50.000 - 100.000 euro		100.000 - 300.000 euro		> 300.000 euro		Totale	
Importo pagato	Nr.beneficiari	Importo pagato	Nr.beneficiari	Importo pagato	Nr.beneficiari	Importo pagato	Nr.beneficiari
9.419.621,83	143	8.293.409,82	58	6.929.966,54	13	154.407.618,55	42269
		125.422,57	1	72.080.309,02	18	72.269.193,41	21
142.415,75	2	429.901,55	3	772.108,70	1	1.473.193,43	12
		892.594,88	4	20.692.467,62	7	21.585.062,50	11
81.451,80	1	133.962,42	1			2.208.173,72	654
						28.256,22	10
131.583,29	2					1.342.074,26	968
192.069,54	3	399.607,54	2	13.640.189,46	11	14.383.539,04	24
94.296,28	1	650.401,35	3			760.153,64	5
						192.526,20	73
461.061,65	7	190.360,74	1			7.836.339,39	1028
10.522.500,14	159	11.115.660,87	73	114.115.041,34	50	276.486.130,36	45075
2.465.076,11	40	111.312,14	1			11.229.437,51	631
						6.823.945,97	764
134.820,33	2					287.073,62	14
						1.665.796,43	1509
415.436,06	6	162.791,88	1			6.883.512,24	2898
714.174,55	11	801.241,97	5	1.113.171,77	3	6.805.039,63	1828
738.414,75	11	3.225.066,75	17	479.580,00	1	4.660.925,25	35
85.929,20	1					687.430,74	128
322.020,04	5	964.641,58	7			1.820.927,29	72
						171.087,15	21
662.107,40	9	361.565,47	2			1.440.083,42	28
						1.407.736,45	117
159.279,83	2	516.534,99	3			791.060,21	8
789.145,52	12	600.742,41	3			2.385.213,86	59
81.000,00	1	102.404,40	1			246.659,00	4
						6.309,71	3
6.567.403,79	100	6.846.301,59	40	1.592.751,77	4	47.312.238,48	8119
17.089.903,93	259	17.961.962,46	113	115.707.793,11	54	323.798.368,84	53194

Tab.13.A.5 - Importi e beneficiari dei premi della Pac in Emilia-Romagna (anno 2005)

Importi in euro

Codice	Settore	Importo pagato	Nr.beneficiari
10	Seminativi	160.063.029,14	40.899
57	Ortofrutta trasformati	91.268.068,93	17
58	Ortofrutta ritiri	4.065.783,18	11
59	Ortofrutta programmi operativi	46.123.636,86	14
78	Regolamento (CE) n.2078/92	1.827.164,36	312
79	Regolamento (CE) n.2079/92	16.589,83	7
80	Regolamento (CE) n.2080/92	1.152.925,88	928
VT	Ristrutturazione e riconversione vigneti	7.764.525,39	774
SV	Svincolo formaggi	373.366,97	55
UC	Uova da cova	41.324,45	5
ZB	Zootecnia bovini	4.087.483,90	1.843
ZM	Zootecnia macellazione	17.731.084,03	7.720
ZO	Domanda premio ovicaprini	1.521.363,68	836
ZV	Zootecnia vacche	3.698.344,84	1.177
ZL	Latte e prodotti lattiero-caseari	19.933.475,66	5.995
ML	Aiuto al settore del miele (apicoltura)	199.619,45	78
FD	Foraggi disidratati (essiccati artificialmente)	17.838.553,77	25
FS	Foraggi secchi (essiccati al sole)	469.115,90	5
	Totale	378.175.456	60.701
	PIANO DI SVILUPPO RURALE		
A	PSR - Misura 1.a (investimenti nelle aziende agricole)	18.797.220,72	865
B	PSR - Misura 1.b (insediamento giovani)	4.648.445,56	513
C	PSR - Misura 1.c (Formazione)	453.196,03	10
E	PSR - Misura 2.e (Indennità compensativa)	1.666.924,57	1.327
F	PSR - Misura 2.f (Misure agroambientali)	1.615.530,46	930
FC	PSR - Misura 2.f (Misure agroambientali - conferma)	17.616.916,12	5.113
G	condizioni di trasformazione e commercializzazione)	8.563.511,46	57
H	PSR - Misura 2.h (Imboschimento terreni agricoli)	623.182,62	165
I	PSR - Misura 2.i (Altre misure forestali)	3.830.232,09	96
M	(Commercializzazione dei prodotti agricoli di qualità)	685.642,14	38
O	PSR - Misura 3.o (Tutela patrimonio rurale e villaggi)	1.083.922,85	31
P	PSR - Misura 3.p (Diversificazione attività settore agricolo)	3.225.521,66	198
Q	PSR - Misura 3.q (Gestione risorse idriche)	137.700,00	2
R	PSR - Misura 3.r (Infrastrutture rurali)	3.339.335,77	87
T	PSR - Misura 2.t (Tutela ambientale)	19.099,85	3
VL	Valutazione	178.527,90	3
	Totale	66.484.909,80	9.438
	Totale finanziamenti	444.660.366,02	70.139

Tab.13.A.6 - Importi e beneficiari dei premi della Pac in Emilia-Romagna (anno 2004)

Importi in euro

Codice	Settore	Importo pagato	Nr.beneficiari
10	Seminativi	154.407.618,55	42.269
57	Ortofrutta trasformati	72.269.193,41	21
58	Ortofrutta ritiri	1.473.193,43	12
59	Ortofrutta programmi operativi	21.585.062,50	11
78	Regolamento (CE) n.2078/92	2.208.173,72	654
79	Regolamento (CE) n.2079/92	28.256,22	10
80	Regolamento (CE) n.2080/92	1.342.074,26	968
VT	Ristrutturazione e riconversione vigneti	7.836.339,39	1.028
ML	Aiuto al settore del miele (apicoltura)	192.526,20	73
FD	Foraggi disidratati (essiccati artificialmente)	14.383.539,04	24
FS	Foraggi secchi (essiccati al sole)	760.153,64	5
	Totale	276.486.130,36	45.075
PIANO DI SVILUPPO RURALE			
A	PSR - Misura 1.a (investimenti nelle aziende agricole)	11.229.437,51	631
B	PSR - Misura 1.b (insediamento giovani)	6.823.945,97	764
C	PSR - Misura 1.c (Formazione)	287.073,62	14
E	PSR - Misura 2.e (Indennità compensativa)	1.665.796,43	1.509
F	PSR - Misura 2.f (Misure agroambientali)	6.883.512,24	2.898
FC	PSR - Misura 2.f (Misure agroambientali - conferma)	6.805.039,63	1.828
G	PSR - Misura 1.g (Miglioramento delle condizioni di trasformazione e commercializzazione)	4.660.925,25	35
H	PSR - Misura 2.h (Imboschimento terreni agricoli)	687.430,74	128
I	PSR - Misura 2.i (Altre misure forestali)	1.820.927,29	72
M	PSR - Misura 3.m (Commercializzazione dei prodotti agricoli di qualità)	171.087,15	21
O	PSR - Misura 3.o (Tutela patrimonio rurale e villaggi)	1.440.083,42	28
P	PSR - Misura 3.p (Diversificazione attività settore agricolo)	1.407.736,45	117
Q	PSR - Misura 3.q (Gestione risorse idriche)	791.060,21	8
R	PSR - Misura 3.r (Infrastrutture rurali)	2.385.213,86	59
VL	Valutazione	246.659,00	4
YY	Recuperi indefiniti	6.309,71	3
	Totale	47.312.238,48	8.119
Totale finanziamenti		323.798.368,84	53.194

Tab. 13.A.7 - Importi e beneficiari dei premi della Pac in Emilia-Romagna per classi di età del conduttore (2005) Importi in euro

Codice	Soglia	<35		36-45		46-55		56-65		>65		Totale	
	Settore	Importo pagato	Nr.beneficiari	Importo pagato	Nr.beneficiari	Importo pagato	Nr.beneficiari	Importo pagato	Nr.beneficiari	Importo pagato	Nr.beneficiari	Importo pagato	Nr.beneficiari
10	Seminativi	6.840.297,75	1519	18.482.168,40	4252	20.627.511,90	5640	21.823.823,33	7310	36.403.869,64	16528	104.177.671,02	35249
78	Regolamento (CE) n.2078/92	8.317,46	11	84.328,68	27	114.849,94	43	104.473,00	46	259.239,45	80	571.208,53	207
79	Regolamento (CE) n.2079/92							15.736,74	5	853,09	2	16.589,83	7
80	Regolamento (CE) n.2080/92 Aiuto al settore del miele	36.653,24	36	104.455,33	105	193.655,10	153	141.136,84	191	229.851,37	302	705.751,88	787
ML	(apicoltura)	29.197,60	18	24.954,01	20	16.102,09	5	17.101,94	12	6.521,61	8	93.877,25	63
SV	Svincolo formaggi			149,66	1	2.390,64	2	967,55	1	12.328,97	2	15.836,82	6
UC	Uova da cova Ristrutturazione e			6.850,43	2					9.913,26	1	16.763,69	3
VT	riconversione vigneti	504.026,90	72	1.019.178,68	125	1.108.023,21	106	488.507,97	70	860.693,45	105	3.980.430,21	478
ZB	Zootecnia bovini Latte e prodotti lattiero-	211.246,01	94	379.304,72	237	594.750,49	265	338.024,96	299	553.787,80	546	2.077.113,98	1441
ZL	caseari	768.124,52	273	1.997.429,78	736	1.735.679,50	782	1.715.190,66	960	2.255.472,15	1281	8.471.896,61	4032
ZM	Zootecnia macellazione	519.648,30	352	1.266.234,20	910	1.251.089,46	1004	983.912,18	1261	2.081.184,03	1896	6.102.068,17	5423
ZO	Domanda premio ovicapriini	133.753,32	54	217.210,78	123	267.615,52	148	279.794,06	168	237.477,39	228	1.135.851,07	721
ZV	Zootecnia vacche	185.586,79	57	658.910,35	157	480.672,26	188	480.371,23	189	569.746,39	357	2.375.287,02	948
	Totale	9.236.851,89	2486	24.241.175,02	6695	26.392.340,11	8336	26.389.040,46	10512	43.480.938,60	21336	129.740.346,08	49365
PIANO DI SVILUPPO RURALE													
A	PSR - Misura 1.a (investimenti nelle aziende agricole)	2.004.350,25	122	3.163.123,30	202	1.314.851,09	86	310.591,69	23			6.792.916,33	433
B	PSR - Misura 1.b (insediamento giovani)	3.072.016,74	323	1.583.928,82	189	-7.500,00	1					4.648.445,56	513
E	PSR - Misura 2.e (Indennità compensativa)	176.127,71	179	323.965,27	304	307.990,80	328	70.381,10	107	6.293,08	7	884.757,96	925
F	PSR - Misura 2.f (Misure agroambientali)	86.836,86	57	224.657,87	156	223.834,54	161	88.604,52	115	179.965,80	170	803.899,59	659
FC	PSR - Misura 2.f (Misure agroambientali - conferma)	969.388,12	365	2.393.287,68	836	2.214.514,31	920	1.261.112,27	756	1.481.046,53	1066	8.319.348,91	3943
H	(Imboschimento terreni agricoli)	76.355,30	10	117.546,73	28	68.388,15	28	70.680,14	31	98.103,55	36	431.073,87	133
I	PSR - Misura 2.i (Altre misure forestali)	8.502,64	3	27.388,24	7	38.351,76	9	21.939,62	7	43.702,76	10	139.885,02	36
M	(Commercializzazione dei prodotti agricoli di qualità)					-13.695,01	1					-13.695,01	1
P	(Diversificazione attività settore agricolo)	163.696,67	9	786.556,48	49	544.156,01	31	235.616,54	19	114.028,84	9	1.844.054,54	117
R	PSR - Misura 3.r (Infrastrutture rurali)									7.806,70	1	7.806,70	1
	Totale	6.557.274,29	1068	8.620.454,39	1771	4.690.891,65	1565	2.058.925,88	1058	1.930.947,26	1299	23.858.493,47	6761
Totale finanziamenti		15.794.126,18	3554	32.861.629,41	8466	31.083.231,76	9901	28.447.966,34	11570	45.411.885,86	22635	153.598.839,55	56126

Tab. 13.A.8 - Importi e beneficiari dei premi della Pac in Emilia-Romagna per classi di età del conduttore e per provincia (anno 2005) Importi in euro

Altre prov.

Codice	Soglia	<35		36-45		46-55		56-65		>65		Totale	
	Settore	Importo pagato	Nr.beneficiari	Importo pagato	Nr.beneficiari	Importo pagato	Nr.beneficiari	Importo pagato	Nr.beneficiari	Importo pagato	Nr.beneficiari	Importo pagato	Nr.beneficiari
10	Seminativi	161.089,94	18	461.350,63	51	375.455,62	64	447.426,72	86	961.786,38	143	2.407.109,29	362
78	Regolamento (CE) n.2078/9	.	.	8.905,25	3	.	.	2.716,87	1	20.635,14	4	32.257,26	8
80	Regolamento (CE) n.2080/9	343,71	1	2.070,45	3	4.654,15	4	11.958,98	9	1.248,42	10	20.275,71	27
VT	Ristrutturazione e riconversione vigneti	.	.	2.593,17	1	29.514,12	3	.	.	25.780,29	3	57.887,58	7
ZB	Zootecnia bovini	10.500,00	2	5.250,00	2	1.050,00	1	5.250,00	1	10.500,00	2	32.550,00	8
ZL	Latte e prodotti lattiero-caseari	30.070,27	1	80.148,97	5	110.219,24	6
ZM	Zootecnia macellazione	14.285,76	3	441,08	2	100,54	1	3.537,28	4	23.544,12	7	41.908,78	17
ZV	Zootecnia vacche	2.333,33	1	.	.	2.333,33	1
	Totale	216.289,68	25	480.610,58	62	410.774,43	73	473.223,18	102	1.123.643,32	174	2.704.541,19	436
PIANO DI SVILUPPO RURALE													
A	PSR - Misura 1.a (investimenti nelle aziende agricole)	.	.	45.401,00	2	4.000,00	1	49.401,00	3
B	PSR - Misura 1.b (insediamento giovani)	12.500,00	1	45.000,00	4	57.500,00	5
E	PSR - Misura 2.e (Indennità compensativa)	5.985,51	2	2.838,57	1	.	.	8.824,08	3
F	PSR - Misura 2.f (Misure agroambientali)	9.814,80	1	8.436,55	2	7.363,22	4	1.187,06	2	1.241,90	1	28.043,53	10
FC	PSR - Misura 2.f (Misure agroambientali - conferma)	45.082,67	7	47.493,55	14	30.124,26	19	17.689,37	12	59.007,42	15	199.397,27	67
H	PSR - Misura 2.n (Imboschimento terreni agricoli)	3.784,00	1	697,60	1	2.320,00	1	544,00	1	53.215,05	7	60.560,65	11
I	PSR - Misura 2.i (Altre misure forestali)	2.461,65	1	.	.	2.461,65	1
	Totale	77.166,98	12	147.028,70	23	43.807,48	25	24.720,65	17	113.464,37	23	406.188,18	100
Totale finanziamenti		293.456,66	37	627.639,28	85	454.581,91	98	497.943,83	119	1.237.107,69	197	3.110.729,37	536

Bologna

Codice	Soglia	<35		36-45		46-55		56-65		>65		Totale	
	Settore	Importo pagato	Nr.beneficiari	Importo pagato	Nr.beneficiari	Importo pagato	Nr.beneficiari	Importo pagato	Nr.beneficiari	Importo pagato	Nr.beneficiari	Importo pagato	Nr.beneficiari
10	Seminativi	943.760,10	229	3.087.353,36	650	3.716.476,46	906	3.823.368,27	1169	7.145.992,29	3100	18.716.950,48	6054
78	Regolamento (CE) n.2078/9	6.403,83	5	43.686,34	14	77.527,44	19	53.597,51	18	113.869,56	33	295.084,68	89
80	Regolamento (CE) n.2080/9 Aiuto al settore del miele	10.841,98	3	17.852,37	19	15.004,90	29	17.100,44	35	56.162,44	53	116.962,13	139
ML	(apicoltura) Ristrutturazione e	5.656,08	2	2.469,45	2	1.185,00	1	4.468,25	3	2.240,68	2	16.019,46	10
VT	riconversione vigneti	118.849,50	13	233.083,97	23	170.785,30	18	35.506,40	4	148.192,83	19	706.418,00	77
ZB	Zootecnia bovini Latte e prodotti lattiero-	22.379,43	16	100.925,34	37	88.422,86	45	75.491,33	61	85.542,87	144	372.761,83	303
ZL	caseari	21.862,39	8	114.162,08	39	70.260,00	36	82.059,08	53	150.077,47	109	438.421,02	245
ZM	Zootecnia macellazione	16.711,03	30	385.736,37	74	141.068,24	81	104.764,14	121	193.742,02	310	842.021,80	616
ZO	Domanda premio ovicapriani	38.499,58	15	19.474,70	14	54.329,98	32	36.994,88	26	48.909,82	39	198.208,96	126
ZV	Zootecnia vacche	7.154,63	8	82.582,33	29	76.396,88	39	119.831,29	41	158.982,85	103	444.947,98	220
	Totale	1.192.118,55	329	4.087.326,31	901	4.411.457,06	1206	4.353.181,59	1531	8.103.712,83	3912	22.147.796,34	7879
PIANO DI SVILUPPO RURALE													
A	PSR - Misura 1.a (investimenti nelle aziende agricole)	365.249,15	20	455.447,78	30	185.890,54	13	20.563,62	2			1.027.151,09	65
B	PSR - Misura 1.b (insediamento giovani)	386.625,89	42	168.158,64	23							554.784,53	65
E	PSR - Misura 2.e (Indennità compensativa)	17.565,35	14	42.217,87	27	49.059,47	23	5.491,78	7			114.334,47	71
F	PSR - Misura 2.f (Misure agroambientali)	23.485,02	10	36.678,49	23	82.398,23	35	36.013,48	21	68.362,44	56	246.937,66	145
FC	PSR - Misura 2.f (Misure agroambientali - conferma)	135.324,01	52	427.418,47	124	399.571,69	166	274.867,35	123	418.418,36	253	1.655.599,88	718
H	PSR - Misura 2.n (Imboschimento terreni agricoli)			4.372,50	2	4.291,50	2	5.797,89	3	12.083,01	6	26.544,90	13
I	PSR - Misura 2.i (Altre misure forestali)							1.408,00	1	10.129,43	1	11.537,43	2
P	PSR - Misura 5.p (Diversificazione attività settore agricolo)	48.389,72	4	63.171,24	6	42.675,89	4	24.429,29	1			178.666,14	15
	Totale	976.639,14	142	1.197.464,99	235	763.887,32	243	368.571,41	158	508.993,24	316	3.815.556,10	1094
Totale finanziamenti		2.168.757,69	471	5.284.791,30	1136	5.175.344,38	1449	4.721.753,00	1689	8.612.706,07	4228	25.963.352,44	8973

FC

Codice	Soglia	<35		36-45		46-55		56-65		>65		Totale	
	Settore	Importo pagato	Nr.beneficiari	Importo pagato	Nr.beneficiari	Importo pagato	Nr.beneficiari	Importo pagato	Nr.beneficiari	Importo pagato	Nr.beneficiari	Importo pagato	Nr.beneficiari
10	Seminativi	160.100,36	127	606.075,98	418	658.952,47	529	855.617,07	790	1.440.135,12	1690	3.720.881,00	3554
78	Regolamento (CE) n.2078/9					3.610,47	3	7.884,22	4	1.157,53	3	12.652,22	10
80	Regolamento (CE) n.2080/9	4.842,31	5	23.433,48	22	29.691,85	37	35.671,42	39	57.881,23	64	151.520,29	167
ML	Aiuto al settore del miele (apicoltura)			3.603,90	1					1.012,54	2	4.616,44	3
VT	Ristrutturazione e riconversione vigneti	51.451,24	7	142.941,00	20	169.759,07	22	143.918,90	21	112.847,34	14	620.917,55	84
ZB	Zootecnia bovini	17.923,67	18	89.782,15	45	27.371,77	34	43.278,16	47	72.684,29	92	251.040,04	236
ZL	Latte e prodotti lattiero-caseari	1.038,28	2	2.450,75	4	7.225,81	4	3.204,65	3	1.615,76	5	15.535,25	18
ZM	Zootecnia macellazione	17.450,88	25	76.567,28	65	25.094,88	47	40.544,96	81	82.863,58	135	242.521,58	353
ZO	Domanda premio ovicaprini	33.139,40	17	50.518,30	34	53.735,20	41	74.558,00	52	55.828,18	76	267.779,08	220
ZV	Zootecnia vacche	96.362,57	24	432.038,52	61	186.295,68	55	192.859,67	67	250.398,14	142	1.157.954,58	349
	Totale	382.308,71	225	1.427.411,36	670	1.161.737,20	772	1.397.537,05	1104	2.076.423,71	2223	6.445.418,03	4994
PIANO DI SVILUPPO RURALE													
A	PSR - Misura 1.a (investimenti nelle aziende agricole)	253.751,53	18	520941,18	28	80.518,58	8	103.433,94	5			958.645,23	59
B	PSR - Misura 1.b (insediamento giovani)	409.550,00	41	242758,84	29							652.308,84	70
E	PSR - Misura 2.e (Indennità compensativa)	27.763,61	29	73213,96	50	46.603,19	54	7.874,32	16	3.665,62	1	159.120,70	150
F	PSR - Misura 2.f (Misure agroambientali)	19.708,98	9	22475,14	17	12.416,28	7	4.496,33	10	24.021,97	9	83.118,70	52
FC	PSR - Misura 2.f (Misure agroambientali - conferma)	198.684,18	61	459229,46	121	245.940,85	95	181.258,05	89	227.273,33	76	1.312.385,87	442
H	PSR - Misura 2.n (Imboschimento terreni agricoli)	2.798,40	2	10178,5	5	6.225,00	7	1.986,00	5	1.166,00	2	22.353,90	21
P	PSR - Misura 5.p (Diversificazione attività settore agricolo)	27.660,00	1	164030,17	12	62.732,30	3	11.151,51	1	9.877,87	1	275.451,85	18
	Totale	939.916,70	161	1.492.827,25	262	454.436,20	174	310.200,15	126	266.004,79	89	3.463.385,09	812
Totale finanziamenti		1.322.225,41	386	2.920.238,61	932	1.616.173,40	946	1.707.737,20	1230	2.342.428,50	2312	9.908.803,12	5806

FE

Codice	Soglia	<35		36-45		46-55		56-65		>65		Totale	
	Settore	Importo pagato	Nr.beneficiari	Importo pagato	Nr.beneficiari	Importo pagato	Nr.beneficiari	Importo pagato	Nr.beneficiari	Importo pagato	Nr.beneficiari	Importo pagato	Nr.beneficiari
10	Seminativi	2.201.955,82	281	5.819.953,83	826	6.895.629,84	1152	6.981.679,55	1387	10.185.631,57	2575	32.084.850,61	6221
78	Regolamento (CE) n.2078/9	1.033,27	1	.	.	-7.720,23	4	5.105,60	3	5.677,63	2	4.096,27	10
79	Regolamento (CE) n.2079/9	3.209,31	2	.	.	3.209,31	2
80	Regolamento (CE) n.2080/9 Aiuto al settore del miele	566,66	2	1.190,92	3	6.545,06	9	7.858,75	12	9.382,76	5	25.544,15	31
ML	(apicoltura) Ristrutturazione e	2.478,90	1	1.338,60	1	1.077,59	1	4.895,09	3
VT	riconversione vigneti	.	.	9.454,91	1	9.454,91	1
ZB	Zootecnia bovini Latte e prodotti lattiero-	13.789,05	5	46.420,82	9	121.928,17	20	9.758,23	13	100.671,22	16	292.567,49	63
ZL	caseari	9.305,26	2	20.863,83	7	39.182,28	9	35.631,08	14	31.777,03	17	136.759,48	49
ZM	Zootecnia macellazione	31.984,83	8	48.584,18	17	104.373,39	29	20.601,90	32	863.025,34	38	1.068.569,64	124
ZO	Domanda premio ovicaprini	.	.	5.393,60	2	17.614,20	4	20.407,32	7	27.640,80	13	71.055,92	26
ZV	Zootecnia vacche	1.400,00	1	5.430,00	3	13.980,42	5	4.971,11	4	13.455,39	9	39.236,92	22
	Totale	2.262.513,79	301	5.958.630,69	869	7.192.610,72	1233	7.089.222,85	1474	11.237.261,74	2675	33.740.239,79	6552
PIANO DI SVILUPPO RURALE													
A	PSR - Misura 1.a (investimenti nelle aziende agricole)	239.102,31	18	267.084,89	15	156.668,07	10	13.196,91	3	.	.	676.052,18	46
B	PSR - Misura 1.b (insediamento giovani)	194.382,81	19	132.500,00	13	326.882,81	32
F	PSR - Misura 2.f (Misure agroambientali)	12.437,00	6	32.432,45	13	55.894,78	22	16.864,00	8	7.239,00	3	124.867,23	52
FC	PSR - Misura 2.f (Misure agroambientali - conferma)	156.176,47	32	248.877,18	74	200.391,66	77	61.383,53	39	54.634,47	30	721.463,31	252
H	PSR - Misura 2.h (Imboschimento terreni agricoli)	3.054,20	2	4.476,90	5	3.706,60	4	3.572,20	2	1.266,70	2	16.076,60	15
M	PSR - Misura 3.m (Commercializzazione dei prodotti agricoli di qualità)	-13.695,01	1	-13.695,01	1
P	PSR - Misura 3.p (Diversificazione attività settore agricolo)	70.379,49	2	115.080,16	6	171.682,73	8	55.432,30	5	42.276,89	2	454.851,57	23
	Totale	675.532,28	79	800.451,58	126	574.648,83	122	150.448,94	57	105.417,06	37	2.306.498,69	421
Totale finanziamenti		2.938.046,07	380	6.759.082,27	995	7.767.259,55	1355	7.239.671,79	1531	11.342.678,80	2712	36.046.738,48	6973

MO

Codice	Soglia	<35		36-45		46-55		56-65		>65		Totale	
	Settore	Importo pagato	Nr.beneficiari	Importo pagato	Nr.beneficiari	Importo pagato	Nr.beneficiari	Importo pagato	Nr.beneficiari	Importo pagato	Nr.beneficiari	Importo pagato	Nr.beneficiari
10	Seminativi	1.011.691,85	209	2.296.921,56	542	2.475.477,45	661	2.995.308,87	930	5.226.747,06	2146	14.006.146,79	4488,00
78	Regolamento (CE) n.2078/9	-151,39	1	4.079,04	2	21.501,43	5	1.173,68	1	57.398,55	10	84.001,31	19,00
80	Regolamento (CE) n.2080/9	3.279,13	4	10.059,37	17	11.375,79	24	13.282,71	30	18.273,40	44	56.270,40	119,00
FD	Foraggi disidratati Aiuto al settore del miele												
ML	(apicoltura)	1.125,00	1	6.098,65	5			2.607,58	2	316,67	1	10.147,90	9,00
SV	Svincolo formaggi									3.506,04	1	3.506,04	1,00
UC	Uova da cova Ristrutturazione e									9.913,26	1	9.913,26	1,00
VT	riconversione vigneti	46.233,60	6	104.136,72	15	51.337,24	8	80.609,11	10	164.167,98	18	446.484,65	57,00
ZB	Zootecnia bovini Latte e prodotti lattiero- caseari	45.251,50	2	15.554,87	21	45.101,31	26	28.198,71	30	73.040,21	55	207.146,60	134,00
ZL	Zootecnia macellazione	311.328,31	84	523.614,55	189	405.598,84	201	362.966,41	229	428.632,32	280	2.032.140,43	983,00
ZM	Zootecnia macellazione	90.100,36	76	225.108,47	183	215.383,59	198	140.264,28	232	218.543,26	324	889.399,96	1013,00
ZO	Domanda premio ovicapriini	2.346,24	1	2.774,42	3	23.816,64	11	49.893,12	17	11.954,35	9	90.784,77	41,00
ZV	Zootecnia vacche	3.099,32	2	16.600,00	5	5.637,33	5	5.338,57	7	28.433,11	7	59.108,33	26,00
	Totale	1.514.303,92	386	3.204.947,65	982	3.255.229,62	1139	3.679.643,04	1488	6.240.926,21	2896	17.895.050,44	6891,00
	PIANO DI SVILUPPO RURALE												
A	PSR - Misura 1.a (investimenti nelle aziende agricole)	481.332,54	23	707.872,54	44	168.753,77	17	35.427,62	3			1.393.386,47	87,00
B	PSR - Misura 1.b (insediamento giovani)	444.350,00	47	180.027,50	23							624.377,50	70,00
E	PSR - Misura 2.e (Indennità compensativa)	16.491,40	15	34.535,96	31	20.505,18	28	5.936,48	14	-497,73	2	76.971,29	90,00
F	PSR - Misura 2.f (Misure agroambientali)	1.231,00	1	17.977,51	13	3.007,87	7	6.270,61	18	22.742,87	15	51.229,86	54,00
FC	PSR - Misura 2.f (Misure agroambientali - conferma)	42.841,29	33	197.257,40	79	192.066,67	107	106.498,39	93	160.696,44	149	699.360,19	461,00
H	PSR - Misura 2.h (Imboschimento terreni agricoli)	641,00	1	1.319,70	2	3.374,80	2	4.036,60	2	2.971,00	4	12.343,10	11,00
I	PSR - Misura 2.i (Altre misure forestali)			8.491,43	1	8.579,76	1					17.071,19	2,00
P	PSR - Misura 3.p (Diversificazione attività settore agricolo)	6.656,35	1	134.164,47	9	9.416,38	3	24.555,49	2	13.173,20	2	187.965,89	17,00
R	PSR - Misura 3.r (Infrastrutture rurali)									7.806,70	1	7.806,70	1,00
	Totale	993.543,58	121	1.281.646,51	202	405.704,43	165	182.725,19	132	206.892,48	173	3.070.512,19	793,00
	Totale finanziamenti	2.507.847,50	507	4.486.594,16	1184	3.660.934,05	1304	3.862.368,23	1620	6.447.818,69	3069	20.965.562,63	7684,00

PC

Codice	Soglia	<35		36-45		46-55		56-65		>65		Totale	
	Settore	Importo pagato	Nr.beneficiari	Importo pagato	Nr.beneficiari	Importo pagato	Nr.beneficiari	Importo pagato	Nr.beneficiari	Importo pagato	Nr.beneficiari	Importo pagato	Nr.beneficiari
10	Seminativi	837.962,20	180	2.401.197,50	430	2.181.676,24	538	1.964.806,53	595	2.956.655,09	1147	10.342.297,56	2890,00
78	Regolamento (CE) n.2078/9	.	.	3.091,14	1	2.276,46	2	11.536,15	6	31.506,93	11	48.410,68	20,00
80	Regolamento (CE) n.2080/9	.	.	3.670,52	6	6.499,91	7	23.190,33	12	19.316,24	20	52.677,00	45,00
ML	Aiuto al settore del miele (apicoltura)	5.371,59	4	1.500,70	3	6.609,20	1	2.711,40	1	391,47	1	16.584,36	10,00
VT	Ristrutturazione e riconversione vigneti	28.802,93	5	64.730,67	5	58.124,45	2	.	.	21.212,95	1	172.871,00	13,00
ZB	Zootecnia bovini	78.708,86	27	82.631,85	51	243.566,30	58	98.306,73	55	95.962,90	81	599.176,64	272,00
ZL	Latte e prodotti lattiero-caseari	81.109,04	30	229.063,81	78	178.238,39	74	175.380,12	78	139.857,51	81	803.648,87	341,00
ZM	Zootecnia macellazione	187.316,77	52	127.946,18	121	193.437,30	140	128.941,83	148	131.742,65	217	769.384,73	678,00
ZO	Domanda premio ovicaprini	9.854,60	2	10.809,00	10	16.526,00	6	4.624,48	6	5.127,16	8	46.941,24	32,00
ZV	Zootecnia vacche	63.369,14	13	68.242,16	28	134.471,22	40	83.933,81	26	48.347,16	31	398.363,49	138,00
	Totale	1.292.495,13	313	2.992.883,53	733	3.021.425,47	868	2.493.431,38	927	3.450.120,06	1598	13.250.355,57	4439,00
PIANO DI SVILUPPO RURALE													
A	PSR - Misura 1.a (investimenti nelle aziende agricole)	244.612,96	15	305.092,41	18	94.818,89	6	19.511,29	3	.	.	664.035,55	42,00
B	PSR - Misura 1.b (insediamento giovani)	313.434,00	32	118.440,30	14	-7.500,00	1	424.374,30	47,00
E	PSR - Misura 2.e (Indennità compensativa)	28.947,64	30	32.360,85	40	29.951,31	56	21.167,88	25	.	.	112.427,68	151,00
F	PSR - Misura 2.f (Misure agroambientali)	8.818,67	14	38.810,30	35	15.559,99	35	12.267,26	24	18.169,46	33	93.625,68	141,00
FC	PSR - Misura 2.f (Misure agroambientali - conferma)	123.952,04	72	233.164,47	119	299.389,33	142	216.060,13	134	154.550,53	188	1.027.116,50	655,00
H	PSR - Misura 2.h (Imboschimento terreni agricoli)	26.218,91	2	62.929,37	2	10.929,92	3	15.621,55	3	3.851,11	2	119.550,86	12,00
P	PSR - Misura 3.p (Diversificazione attività settore agricolo)	.	.	7.728,86	1	.	.	10.097,79	2	11.515,07	1	29.341,72	4,00
	Totale	745.984,22	165	798.526,56	229	443.149,44	243	294.725,90	191	188.086,17	224	2.470.472,29	1052,00
Totale finanziamenti		2.038.479,35	478	3.791.410,09	962	3.464.574,91	1111	2.788.157,28	1118	3.638.206,23	1822	15.720.827,86	5491,00

PR

Codice	Soglia	<35		36-45		46-55		56-65		>65		Totale	
	Settore	Importo pagato	Nr.beneficiari	Importo pagato	Nr.beneficiari	Importo pagato	Nr.beneficiari	Importo pagato	Nr.beneficiari	Importo pagato	Nr.beneficiari	Importo pagato	Nr.beneficiari
10	Seminativi	489.780,27	131	1.216.160,24	405	1.459.897,68	517	1.664.245,09	754	2.915.067,07	1.719,00	7.745.150,35	3526
78	Regolamento (CE) n.2078/9	1.412,88	2	22.453,79	6	7.070,32	8	10.452,92	6	21.652,47	11,00	63.042,38	33
80	Regolamento (CE) n.2080/9 Aiuto al settore del miele	595,49	5	12.789,33	11	15.212,62	8	7.855,19	16	6.537,42	19,00	42.990,05	59
ML	(apicoltura)	1.176,00	1	1.839,00	2	2.040,00	1					5.055,00	4
SV	Svincolo formaggi					2.390,64	2			8.822,93	1,00	11.213,57	3
ZB	Zootecnia bovini Latte e prodotti lattiero- caseari	3.933,00	6	11.936,57	27	13.572,20	19	40.097,64	31	50.035,00	44,00	119.574,41	127
ZL		127.885,00	70	544.430,55	212	497.300,99	217	466.884,24	282	548.846,18	335,00	2.185.346,96	1116
ZM	Zootecnia macellazione	52.137,14	73	197.257,22	215	165.945,38	218	222.053,90	272	229.384,06	318,00	866.777,70	1096
ZO	Domanda premio ovicapriini	8.435,00	4	45.200,36	22	33.968,78	17	38.840,36	19	22.363,80	19,00	148.808,30	81
ZV	Zootecnia vacche	3.516,92	3	6.647,61	6	27.822,63	16	30.969,02	14	5.065,71	7,00	74.021,89	46
	Totale	688.871,70	295	2.058.714,67	906	2.225.221,24	1023	2.481.398,36	1394	3.807.774,64	2.473,00	11.261.980,61	6091
PIANO DI SVILUPPO RURALE													
A	PSR - Misura 1.a (investimenti nelle aziende agricole)	82.823,17	7	217.681,94	20	274.716,35	11	30.527,23	2			605.748,69	40
B	PSR - Misura 1.b (insediamento giovani)	349.330,11	38	184.750,00	23							534.080,11	61
E	PSR - Misura 2.e (Indennità compensativa)	44.455,44	53	75.791,41	87	89.335,09	92	17.784,17	27	544,85	1,00	227.910,96	260
F	PSR - Misura 2.f (Misure agroambientali)	9.977,57	12	61.038,18	31	26.947,07	29	4.764,98	22	28.350,01	42,00	131.077,81	136
FC	PSR - Misura 2.f (Misure agroambientali - conferma)	121.690,30	52	266.929,39	136	399.355,77	157	134.810,92	129	207.509,91	206,00	1.130.296,29	680
H	PSR - Misura 2.n (Imboschimento terreni agricoli)	1.865,60	1	26.950,07	7	36.496,23	8	34.326,90	7	19.147,28	7,00	118.786,08	30
I	PSR - Misura 2.i (Altre misure forestali)	6.601,21	2			15.060,04	5	5.091,61	1	24.696,54	6,00	51.449,40	14
P	PSR - Misura 3.p (Diversificazione attività settore agricolo)			116.084,11	7	212.673,01	10	100.114,96	7	19.259,16	2,00	448.131,24	26
	Totale	616.743,40	165	949.225,10	311	1.054.583,56	312	327.420,77	195	299.507,75	264,00	3.247.480,58	1247
Totale finanziamenti		1.305.615,10	460	3.007.939,77	1217	3.279.804,80	1335	2.808.819,13	1589	4.107.282,39	2.737,00	14.509.461,19	7338

RA

Codice	Soglia Settore	<35		36-45		46-55		56-65		>65		Totale	
		Importo pagato	Nr.beneficiari	Importo pagato	Nr.beneficiari	Importo pagato	Nr.beneficiari	Importo pagato	Nr.beneficiari	Importo pagato	Nr.beneficiari	Importo pagato	Nr.beneficiari
10	Seminativi	577.136,45	177	1.345.846,10	453	1.441.719,14	587	1.211.986,81	689	2.386.097,94	1.642,00	6.962.786,44	3548
78	Regolamento (CE) n.2078/9	-381,13	2	.	.	10.085,00	1	9.322,99	6	4.246,74	3,00	23.273,60	12
79	Ortofrutta programmi operat.	5.014,00	1	29,63	1,00	5.043,63	2
80	Regolamento (CE) n.2080/9 Aiuto al settore del miele	13.759,43	10	14.948,89	6	86.931,23	8	1.094,59	5	9.404,13	16,00	126.138,27	45
ML	(apicoltura)	6.363,40	2	5.636,52	3	5.190,30	1	1.137,59	2	.	.	18.327,81	8
UC	Uova da cova Ristrutturazione e	.	.	4.638,31	1	4.638,31	1
VT	riconversione vigneti	192.413,16	33	278.171,40	40	305.570,38	33	120.086,26	22	129.572,75	23,00	1.025.813,95	151
ZB	Zootecnia bovini Latte e prodotti lattiero- caseari	5.659,50	4	7.865,88	18	19.951,88	24	15.779,21	22	21.901,97	43,00	71.158,44	111
ZL	Zootecnia macellazione	.	.	4.127,49	6	9.207,84	4	9.931,05	4	8.771,22	6,00	32.037,60	20
ZM	Zootecnia macellazione	4.354,58	4	13.478,28	29	19.421,40	28	18.180,44	39	23.965,59	68,00	79.400,29	168
ZO	Domanda premio ovicapri	3.955,00	6	23.396,80	22	11.032,00	14	20.930,00	22	30.880,50	40,00	90.194,30	104
ZV	Zootecnia vacche	6.750,47	3	27.268,50	20	31.997,63	23	35.252,20	24	51.476,15	45,00	152.744,95	115
	Totale	810.010,86	241	1.725.378,17	598	1.941.106,80	723	1.448.715,14	836	2.666.346,62	1.887,00	8.591.557,59	4285
PIANO DI SVILUPPO RURALE													
A	PSR - Misura 1.a (investimenti nelle aziende agricole)	121.353,38	9	271.044,76	19	271.965,01	12	87.931,08	5	.	.	752.294,23	45
B	PSR - Misura 1.b (insediamento giovani)	505.747,11	54	223.375,00	27	729.122,11	81
E	PSR - Misura 2.e (Indennità compensativa)	121,97	1	7.438,00	11	3.566,70	4	11.126,67	16
F	PSR - Misura 2.f (Misure agroambientali)	1.544,20	2	4.006,57	7	11.884,49	12	5.100,12	5	5.870,60	3,00	28.405,98	29
FC	PSR - Misura 2.f (Misure agroambientali - conferma)	79.221,00	20	335.435,51	70	319.914,96	78	165.080,21	65	103.066,53	49,00	1.002.718,21	282
H	PSR - Misura 2.h (Imboschimento terreni agricoli)	37.993,19	1	1.733,10	1	1.044,10	1	1.157,60	2	.	.	41.927,99	5
I	PSR - Misura 2.i (Altre misure forestali)	9.246,41	1	9.246,41	1
P	PSR - Misura 3.p (Diversificazione attività settore agricolo)	1.264,50	1	1.264,50	1
	Totale	745.980,85	87	843.032,94	135	618.886,17	109	259.269,01	77	108.937,13	52,00	2.576.106,10	460
Totale finanziamenti		1.555.991,71	328	2.568.411,11	733	2.559.992,97	832	1.707.984,15	913	2.775.283,75	1.939,00	11.167.663,69	4745

RE

Codice	Soglia	<35		36-45		46-55		56-65		>65		Totale	
	Settore	Importo pagato	Nr.beneficiari	Importo pagato	Nr.beneficiari	Importo pagato	Nr.beneficiari	Importo pagato	Nr.beneficiari	Importo pagato	Nr.beneficiari	Importo pagato	Nr.beneficiari
10	Seminativi	303.891,85	102	946.476,63	316	1.111.384,92	430	1.332.367,26	559	2.429.493,35	1.523,00	6.123.614,01	2930
78	Regolamento (CE) n.2078/9	.	.	2.113,12	1	499,05	1	2.683,06	1	1.053,45	2,00	6.348,68	5
79	Ortofrutta programmi operat	7.513,43	2	.	.	7.513,43	2
80	Regolamento (CE) n.2080/9 Aiuto al settore del miele	1.585,41	3	5.148,53	8	10.264,07	18	14.923,48	25	32.795,97	56,00	64.717,46	110
ML	(apicoltura)	4.175,90	5	1.227,75	2	.	.	4.947,12	3	2.560,25	2,00	12.911,02	12
SV	Svincolo formaggi	.	.	149,66	1	.	.	967,55	1	.	.	1.117,21	2
UC	Uova da cova Ristrutturazione e	.	.	2.212,12	1	2.212,12	1
VT	riconversione vigneti	18.532,03	3	128.506,86	13	108.073,97	13	88.041,40	11	181.152,74	22,00	524.307,00	62
ZB	Zootecnia bovini Latte e prodotti lattiero- caseari	9.781,00	10	13.407,24	21	29.022,00	32	12.131,14	23	35.385,34	50,00	99.726,72	136
ZL	Zootecnia macellazione	185.127,16	75	557.671,67	200	528.665,35	237	579.134,03	297	863.878,69	441,00	2.714.476,90	1250
ZM	Zootecnia macellazione	98.240,08	73	179.668,39	189	376.308,06	244	252.119,73	293	292.324,73	415,00	1.198.660,99	1214
ZO	Domanda premio ovicapriini	4.121,60	2	37.210,00	14	33.848,84	15	22.344,24	14	24.407,88	20,00	121.932,56	65
ZV	Zootecnia vacche	160,00	1	.	.	2.400,00	1,00	2.560,00	2
	Totale	625.455,03	273	1.873.791,97	766	2.198.226,26	991	2.317.172,44	1229	3.865.452,40	2.532,00	10.880.098,10	5791
PIANO DI SVILUPPO RURALE													
A	PSR - Misura 1.a (investimenti nelle aziende agricole)	206.174,23	10	298.393,80	22	26.009,47	3	530.577,50	35
B	PSR - Misura 1.b (insediamento giovani)	391.096,82	41	251.418,54	30	642.515,36	71
E	PSR - Misura 2.e (Indennità compensativa)	33.254,90	32	56.320,90	56	67.128,34	68	8.950,03	16	2.580,34	3,00	168.234,51	175
F	PSR - Misura 2.f (Misure agroambientali)	-180,38	2	2.345,99	14	9.855,31	9	1.640,68	5	3.361,55	6,00	17.023,15	36
FC	PSR - Misura 2.f (Misure agroambientali - conferma)	42.057,71	29	141.589,72	76	107.239,37	69	69.117,88	61	82.064,21	89,00	442.068,89	324
H	PSR - Misura 2.h (Imboschimento terreni agricoli)	.	.	4.358,99	2	.	.	2.581,40	4	2.886,60	5,00	9.826,99	11
I	PSR - Misura 2.i (Altre misure forestali)	.	.	15.452,16	5	3.696,64	1	12.978,36	4	8.876,79	3,00	41.003,95	13
P	PSR - Misura 3.p (Diversificazione attività settore agricolo)	.	.	161.605,90	7	24.961,20	1	186.567,10	8
	Totale	672.403,28	114	931.486,00	212	238.890,33	151	95.268,35	90	99.769,49	106,00	2.037.817,45	673
Totale finanziamenti		1.297.858,31	387	2.805.277,97	978	2.437.116,59	1142	2.412.440,79	1319	3.965.221,89	2.638,00	12.917.915,55	6464

RN

Codice	Soglia	<35		36-45		46-55		56-65		>65		Totale	
	Settore	Importo pagato	Nr.beneficiari	Importo pagato	Nr.beneficiari	Importo pagato	Nr.beneficiari	Importo pagato	Nr.beneficiari	Importo pagato	Nr.beneficiari	Importo pagato	Nr.beneficiari
10	Seminativi	152928,91	65	300832,57	161	310842,08	256	547017,16	351	756263,77	843	2067884,49	1676
78	Regolamento (CE) n.2078/91	2041,45	1	2041,45	1
79	Ortofrutta programmi operat.	823,46	1	823,46	1
80	Regolamento (CE) n.2080/91 Aiuto al settore del miele	839,12	3	13291,47	10	7475,52	9	8200,95	8	18849,36	15	48656,42	45
ML	(apicoltura) Ristrutturazione e	2850,73	2	1239,44	1	.	.	1230	1	.	.	5320,17	4
VT	riconversione vigneti	47744,44	5	55559,98	7	214858,68	7	20345,9	2	77766,57	5	416275,57	26
ZB	Zootecnia bovini Latte e prodotti lattiero- caseari	3320	4	5530	6	4764	6	9733,81	16	8064	19	31411,81	51
ZL	Zootecnia macellazione	398,81	1	1045,05	1	1867	2	3310,86	4
ZM	Domanda premio ovicaprini	7066,87	8	11446,75	15	9956,68	18	52903,72	39	22048,68	64	103422,7	144
ZO	Zootecnia vacche	33401,9	7	22433,6	2	22743,88	8	11201,66	5	10364,9	4	100145,94	26
ZV	Totale	3933,74	3	20101,23	5	3910,47	4	4882,23	5	11187,88	12	44015,55	29
		252.484,52	98	431.480,09	208	574.551,31	308	655.515,43	427,00	909.277,07	966,00	2.823.308,42	2.007,00
PIANO DI SVILUPPO RURALE													
A	PSR - Misura 1.a (investimenti nelle aziende agricole)	9950,98	2	74163	4	51510,41	5	135624,39	11
B	PSR - Misura 1.b (insediamento giovani)	65000	8	37500	3	102500	11
E	PSR - Misura 2.e (Indennità compensativa)	1541,89	3	2086,32	2	1841,52	3	337,87	1	.	.	5807,6	9
F	PSR - Misura 2.f (Misure agroambientali)	.	.	456,69	1	-1492,7	1	.	.	606	2	-430,01	4
FC	PSR - Misura 2.f (Misure agroambientali - conferma)	24358,45	7	35892,53	23	20519,75	10	34346,44	11	13825,33	11	128942,5	62
H	PSR - Misura 2.n (Imboschimento terreni agricoli)	.	.	530	1	.	.	1056	2	1516,8	1	3102,8	4
I	PSR - Misura 2.i (Altre misure forestali)	1901,43	1	3444,65	1	1768,91	1	7114,99	3
P	PSR - Misura 5.p (Diversificazione attività settore agricolo)	10611,11	1	24691,57	1	18750	1	9835,2	1	17926,65	1	81814,53	5
	Totale	113.363,86	22	178.764,76	36	92.897,89	21	45.575,51	15,00	33.874,78	15,00	464.476,80	109,00
Totale finanziamenti		365.848,38	120	610.244,85	244	667.449,20	329	701.090,94	442,00	943.151,85	981,00	3.287.785,22	2.116,00

Tab. 13.A.9 - Importi e beneficiari dei premi della Pac in Emilia-Romagna per classi di pagamento e per provincia (anno 2004) Importi in euro

Altre prov.

Codic	Soglia	< 1.000 euro		1.000 - 5.000 euro		5.000 - 10.000 euro		10.000 - 50.000 euro		50.000 - 100.000 euro		100.000 - 300.000 euro		> 300.000 euro		Totale	
		Importo pagato	Nr.beneficiari	Importo pagato	Nr.beneficiari	Importo pagato	Nr.beneficiari	Importo pagato	Nr.beneficiari	Importo pagato	Nr.beneficiari	Importo pagato	Nr.beneficiari	Importo pagato	Nr.beneficiari	Importo pagato	Nr.beneficiari
10	Seminativi	72.501,41	137	647.749,54	251	707.925,36	103	2.082.175,29	98	862.002,41	14	1.353.394,74	10	1.333.883,40	2	7.059.632,15	615
78	Regolamento (CE) n.2078/92	857,55	4	31.735,48	15	16.668,73	2	58.205,66	4	107.467,42	25
80	Regolamento (CE) n.2080/92	8.107,58	19	30.174,18	14	12.804,54	2	51.086,30	35
VT	Ristrutturazione e riconversione vigneti	.	.	15.930,48	5	35.659,93	5	70.280,50	3	52.884,59	1	174.755,50	14
	Totale	81.466,54	160	725.589,68	285	773.058,56	112	2.210.661,45	105	914.887,00	15	1.353.394,74	10	1.333.883,40	2	7.392.941,37	689
PIANO DI SVILUPPO RURALE																	
A	PSR - Misura 1.a (investimenti nelle aziende agricole)	13.896,58	2	.	.	68.050,99	1	81.947,57	3
B	PSR - Misura 1.b (insediamento giovani)	35.000,00	6	25.000,00	2	60.000,00	8
E	PSR - Misura 2.e (Indennità compensativa)	1.143,24	3	9.093,35	5	10.236,59	8
F	PSR - Misura 2.f (Misure agroambientali)	16.747,46	31	70.937,88	30	55.772,95	8	101.183,59	7	244.641,88	76
FC	PSR - Misura 2.f (Misure agroambientali - conferma)	4.552,96	10	48.112,37	21	33.400,80	5	93.083,93	4	52.270,20	1	231.420,26	41
H	PSR - Misura 2.h (Imboschimento terreni agricoli)	416,00	1	6.098,54	2	.	.	54.451,56	2	60.966,10	5
VL	Valutazione	102.404,40	1	.	.	102.404,40	1
	Totale	22.859,66	45	134.242,14	58	138.070,33	21	273.719,08	15	120.321,19	2	102.404,40	1	0,00	0	791.616,80	142
	Totale finanziamenti	104.326,20	205	859.831,82	343	911.128,89	133	2.484.380,53	120	1.035.208,19	17	1.455.799,14	11	1.333.883,40	2	8.184.558,17	831

Bologna

Codic	Soglia	< 1.000 euro		1.000 - 5.000 euro		5.000 - 10.000 euro		10.000 - 50.000 euro		50.000 - 100.000 euro		100.000 - 300.000 euro		> 300.000 euro		Totale	
		Importo pagato	Nr.beneficiari	Importo pagato	Nr.beneficiari	Importo pagato	Nr.beneficiari	Importo pagato	Nr.beneficiari	Importo pagato	Nr.beneficiari	Importo pagato	Nr.beneficiari	Importo pagato	Nr.beneficiari	Importo pagato	Nr.beneficiari
10	Seminativi	1.340.760,81	2281	8.518.842,00	3625	4.529.619,04	700	8.535.392,66	449	2.515.254,54	38	2.413.586,66	16	683.626,71	2	28.537.082,42	7111
57	Ortofrutta trasformati	17.994.743,71	4	17.994.743,71	4
58	Ortofrutta ritiri	.	.	2.022,98	1	.	.	56.528,42	2	772.108,70	1	830.660,10	4
59	Ortofrutta programmi operativi	10.999.424,06	2	10.999.424,06	2
78	Regolamento (CE) n.2078/92	23.564,71	67	181.297,67	76	170.861,44	23	232.822,56	15	.	.	133.962,42	1	.	.	742.508,80	182
79	Regolamento (CE) n.2079/92	.	.	4.028,16	1	4.028,16	1
80	Regolamento (CE) n.2080/92	43.067,28	106	95.148,31	46	20.325,68	3	.	.	60.832,40	1	219.373,67	156
FD	Foraggi disidratati	12.168,47	1	65.173,00	1	120.246,38	1	1.492.187,28	3	1.689.775,13	6
ML	Aiuto al settore del miele (apicoltura)	1.539,45	3	10.647,35	6	9.338,38	1	13.017,29	1	34.542,47	11
VT	Ristrutturazione e riconversione vigneti	.	.	226.981,55	69	287.812,22	41	497.777,32	30	52.195,28	1	1.064.766,37	141
	Totale	1.408.932,25	2457	9.038.968,02	3824	5.017.956,76	768	9.347.706,72	498	2.693.455,22	41	2.667.795,46	18	31.942.090,46	12	62.116.904,89	7618

PIANO DI SVILUPPO RURALE																	
A	PSR - Misura 1.a (investimenti nelle aziende agricole)	-3.404,74	1	28.754,12	8	108.722,53	15	1.169.826,65	54	258.782,99	4	1.562.681,55	82
B	PSR - Misura 1.b (insediamento giovani)	-12.500,00	2	3.441,57	1	315.000,00	49	374.045,15	30	679.986,72	82
C	PSR - Misura 1.c (Formazione)	1.349,24	2	.	.	12.255,52	2	13.879,07	1	27.483,83	5
E	PSR - Misura 2.e (Indennità compensativa)	34.039,97	61	85.598,26	40	28.839,85	4	148.478,08	105
F	PSR - Misura 2.f (Misure agroambientali)	113.103,41	218	438.722,81	199	295.316,75	42	396.262,34	24	195.646,97	3	162.791,88	1	.	.	1.601.844,16	487
FC	PSR - Misura 2.f (Misure agroambientali - conferma)	72.050,09	148	270.378,49	118	192.736,86	27	324.861,25	16	214.175,51	3	100.559,85	1	.	.	1.174.762,05	313
G	PSR - Misura 1.g (Miglioramento delle condizioni di trasformazione e commerc.)	472.635,00	3	.	.	472.635,00	3
H	PSR - Misura 2.h (Imboschimento terreni agricoli)	2.767,60	4	18.642,28	7	5.005,75	1	61.081,87	2	85.929,20	1	173.426,70	15
I	PSR - Misura 2.i (Altre misure forestali)	669,60	1	12.132,58	5	29.016,23	4	87.424,24	2	50.340,81	1	179.583,46	13
M	PSR - Misura 3.m (Commercializzazione dei prodotti agricoli di qualità)	.	.	4.683,75	1	.	.	26.381,43	2	31.065,18	3
O	PSR - Misura 3.o (Tutela patrimonio rurale e villaggi)	53.735,60	2	99.252,27	1	152.987,87	3
P	PSR - Misura 3.p (Diversificazione attività settore agricolo)	.	.	50.940,47	15	27.759,37	3	339.210,29	20	417.910,13	38
Q	PSR - Misura 3.q (Gestione risorse idriche)	66.393,89	2	95.833,45	1	162.227,34	3
R	PSR - Misura 3.r (Infrastrutture rurali)	20.970,23	3	96.318,19	4	.	.	151.254,95	1	.	.	268.543,37	8
VL	Valutazione	63.254,60	2	63.254,60	2
Totale		208.075,17	437	913.294,33	394	1.035.623,09	150	3.072.674,57	161	999.961,20	14	887.241,68	6	0,00	0	7.116.870,04	1162
Totale finanziamenti		1.617.007,42	2894	9.952.262,35	4218	6.053.579,85	918	12.420.381,29	659	3.693.416,42	55	3.555.037,14	24	31.942.090,46	12	69.233.774,93	8780

FC

Codice	Soglia	< 1.000 euro		1.000 - 5.000 euro		5.000 - 10.000 euro		10.000 - 50.000 euro		50.000 - 100.000 euro		100.000 - 300.000 euro		> 300.000 euro		Totale	
		importo pagato	nr.beneficiari	Importo pagato	nr.beneficiari	Importo pagato	nr.beneficiari	Importo pagato	nr.beneficiari	Importo pagato	nr.beneficiari	Importo pagato	nr.beneficiari	Importo pagato	nr.beneficiari	Importo pagato	nr.beneficiari
10	Seminativi	1.286.240,64	2841	2.251.037,36	1087	632.259,42	100	910.415,30	47	267.693,22	4	5347645,94	4079
57	Ortofrutta trasformati	63.461,82	2	.	.	.	350.200,40	1	.	413662,22	3
58	Ortofrutta ritiri	70.216,03	3	.	.	145.986,29	1	.	.	216202,32	4
59	Ortofrutta programmi operativi	7.574.889,97	2	.	7574889,97	2

78	Regolamento (CE) n.2078/92	8.796,84	22	108.729,02	43	75.029,00	11	51.466,07	3	244020,93	79	
80	Regolamento (CE) n.2080/92	64.542,96	136	110.742,92	56	66.622,61	10	29.692,07	2	271600,56	204	
FD	Foraggi disidratati (essiccati artificialmente)	1.376.820,32	1	.	1376820,32	1	
FS	Foraggi secchi (essiccati al sole)	160.622,54	1	.	.	160622,54	1	
ML	Aiuto al settore del miele (apicoltura)	2.962,26	4	9.739,58	4	.	.	17.659,25	1	30361,09	9	
VT	Ristrutturazione e riconversione vigneti	.	.	242.967,46	70	354.727,94	51	703.133,72	41	67.804,16	1	.	.	.	1368633,28	163	
Totale		1.362.542,70	3003	2.723.216,34	1260	1.128.638,97	172	1.846.044,26	99	335.497,38	5	306.608,83	2	9.301.910,69	4	17.004.459,17	4545

PIANO DI SVILUPPO RURALE

A	PSR - Misura 1.a (investimenti nelle aziende agricole)	.	.	21710	6	193.743,90	25	978.754,40	57	273.389,16	4	.	.	.	1.467.597,46	92	
B	PSR - Misura 1.b (insediamento giovani)	-5.000,00	1	.	.	326.233,79	54	347.220,26	28	668.454,05	83	
C	PSR - Misura 1.c (Formazione)	593,93	1	80.917,90	1	.	.	.	81.511,83	2	
E	PSR - Misura 2.e (Indennità compensativa)	71.840,84	137	178326,89	97	83.540,70	13	10.490,70	1	344.199,13	248	
F	PSR - Misura 2.f (Misure agroambientali)	26.325,72	53	282310,22	125	214.941,77	34	318.463,63	19	71.592,61	1	.	.	.	913.633,95	232	
FC	PSR - Misura 2.f (Misure agroambientali - conferma)	69.806,03	121	535181,04	235	184.747,20	28	250.221,08	14	246.526,49	4	.	.	.	1.286.481,84	402	
G	PSR - Misura 1.g (Miglioramento delle condizioni di trasformazione e commercializzazione)	55.245,00	1	187.500,00	1	.	242.745,00	2	
H	PSR - Misura 2.h (Imboschimento terreni agricoli)	2.936,00	5	30069,38	12	12.239,30	2	47.425,67	4	92.670,35	23	
I	PSR - Misura 2.i (Altre misure forestali)	7.441,58	1	147.320,48	5	.	.	125.566,92	1	.	280.328,98	7	
P	PSR - Misura 3.p (Diversificazione attività settore agricolo)	22.532,48	3	123.990,54	8	146.523,02	11	
R	PSR - Misura 3.r (Infrastrutture rurali)	7.542,00	1	385.838,76	15	274.385,51	4	.	.	.	667.766,27	20	
VL	Valutazione	81.000,00	1	.	.	.	81.000,00	1	
YY	Recuperi indefiniti	632,40	1	632,40	1	
Totale		167.134,92	319	1.047.597,53	475	1.052.962,72	161	2.609.725,52	151	1.083.056,67	16	313.066,92	2	0,00	0	6.273.544,28	1124

Totale finanziamenti 1.529.677,62 3322 3.770.813,87 1735 2.181.601,69 333 4.455.769,78 250 1.418.554,05 21 619.675,75 4 9.301.910,69 4 23.278.003,45 5669

FE

Codice	Soglia	< 1.000 euro		1.000 - 5.000 euro		5.000 - 10.000 euro		10.000 - 50.000 euro		50.000 - 100.000 euro		100.000 - 300.000 euro		> 300.000 euro		Totale	
		Importo pagato	Nr.beneficiari	Importo pagato	Nr.beneficiari	Importo pagato	Nr.beneficiari	Importo pagato	Nr.beneficiari	Importo pagato	Nr.beneficiari	Importo pagato	Nr.beneficiari	Importo pagato	Nr.beneficiari	Importo pagato	Nr.beneficiari
10	Seminativi	730.142,98	1271	10.053.714,34	3676	7.862.974,72	1116	13.481.388,91	754	2.045.906,09	33	1.818.099,88	13	3.490.343,94	6	39.482.570,86	6869
57	Ortofrutta trasformati	7.831.748,44	6	7.831.748,44	6
58	Ortofrutta ritiri	56.085,71	1	283.915,26	2	.	.	340.000,97	3

59	Ortofrutta programmi operativi											406.394,88	2	474.060,00	1	880.454,88	3
78	Regolamento (CE) n.2078/92	2.149,84	8	45.134,37	15	72.345,89	10	11.724,93	1	81.451,80	1					212.806,83	35
79	Regolamento (CE) n.2079/92	289,41	1	3.050,47	1											3.339,88	2
80	Regolamento (CE) n.2080/92	12.843,72	30	26.984,66	12	12.101,50	2	16.317,66	1							68.247,54	45
FD	Foraggi disidratati							13.828,07	1	56.428,07	1			3.582.231,07	3	3.652.487,21	5
ML	Aiuto al settore del miele (apicoltura)	1.204,84	2	1.330,67	1											2.535,51	3
VT	Ristrutturazione e riconversione vigneti			7.669,10	3			14.132,65	1							21.801,75	4
	Totale	746.630,79	1312	10.137.883,61	3708	7.947.422,11	1128	13.537.392,22	758	2.239.871,67	36	2.508.410,02	17	15.378.383,45	16	52.495.993,87	6975

PIANO DI SVILUPPO RURALE																	
A	PSR - Misura 1.a (investimenti nelle aziende agricole)	-23.214,24	2	37.516,92	11	88.149,41	13	661.836,83	34			111.312,14	1			875.601,06	61
B	PSR - Misura 1.b (insediamento giovani)					326.723,15	57	580.623,93	47							907.347,08	104
C	PSR - Misura 1.c (Formazione)							25.660,65	1							25.660,65	1
F	PSR - Misura 2.f (Misure agroambientali)	36.969,35	70	219.872,37	95	131.668,63	20	185.340,38	9							573.850,73	194
FC	PSR - Misura 2.f (Misure agroambientali - conferma)	10.138,80	22	116.460,69	47	119.053,54	18	136.070,99	6	80.214,66	1			696.414,77	2	1.158.353,45	96
G	PSR - Misura 1.g (Miglioramento delle condizioni di trasformazione e commercializzazione)							25.257,75	1			187.500,00	1			212.757,75	2
H	PSR - Misura 2.h (Imboschimento terreni agricoli)	3.310,24	5	29.030,07	11	5.951,90	1	49.752,07	3							88.044,28	20
I	PSR - Misura 2.i (Altre misure forestali)							10.847,43	1			104.901,89	1			115.749,32	2
M	PSR - Misura 3.m (Commercializzazione dei prodotti agricoli di qualità)	-10.719,64	1					11.740,63	1							1.020,99	2
O	PSR - Misura 3.o (Tutela patrimonio rurale e villaggi)					8.078,67	1			87.382,09	1	204.065,47	1			299.526,23	3
P	PSR - Misura 3.p (Diversificazione attività settore agricolo)	-18.486,94	2	4.338,38	1	8.690,04	1	128.348,80	8							122.890,28	12
R	PSR - Misura 3.r (Infrastrutture rurali)							37.078,87	1			255.815,86	1			292.894,73	2
	Totale	-2.002,43	102	407.218,43	165	688.315,34	111	1.852.558,33	112	167.596,75	2	863.595,36	5	696.414,77	2	4.673.696,55	499
	Totale finanziamenti	744.628,36	1414	10.545.102,04	3873	8.635.737,45	1239	15.389.950,55	870	2.407.468,42	38	3.372.005,38	22	16.074.798,22	18	57.169.690,42	7474

MO																	
Codice	Soglia	< 1.000 euro		1.000 - 5.000 euro		5.000 - 10.000 euro		10.000 - 50.000 euro		50.000 - 100.000 euro		100.000 - 300.000 euro		> 300.000 euro		Totale	
	Settore	importo pagato	INF.benej icari	importo pagato	INF.benej icari	importo pagato	INF.benej icari	importo pagato	INF.benej icari	importo pagato	INF.benej icari	importo pagato	INF.benej icari	importo pagato	INF.benej icari	importo pagato	INF.benej icari
10	Seminativi	1.040.921,42	1910	6.049.736,56	2468	3.051.891,41	448	6.397.121,13	342	1.412.620,34	21	597.424,33	5			18.549.715,19	5194

57	Ortofrutta trasformati	1.160.544,04	2	1.160.544,04	2	
59	Ortofrutta programmi operativi	294.200,00	1	.	.	.	294.200,00	1	
78	Regolamento (CE) n.2078/92	7.581,94	16	63.192,73	30	46.219,75	7	88.000,35	7	204.994,77	60	
80	Regolamento (CE) n.2080/92	51.040,82	140	38.510,96	22	12.744,00	2	19.009,84	1	121.305,62	165	
FD	Foraggi disidratati	39.228,02	1	70.468,47	1	.	2.386.661,05	1	2.496.357,54	3	
FS	Foraggi secchi (essiccati al sole)	94.296,28	1	.	.	.	94.296,28	1	
ML	Aiuto al settore del miele (apicoltura)	1.630,23	3	5.432,10	3	7.062,33	6	
VT	Ristrutturazione e riconversione vigneti	0,00	1	257.443,25	83	241.979,30	39	333.882,10	18	72.561,38	1	.	.	.	905.866,03	142	
	Totale	1.101.174,41	2070	6.414.315,60	2606	3.352.834,46	496	6.877.241,44	369	1.649.946,47	24	891.624,33	6	3.547.205,09	3	23.834.341,80	5574

PIANO DI SVILUPPO RURALE

A	PSR - Misura 1.a (investimenti nelle aziende agricole)	.	.	47.037,30	12	156.022,12	22	1.135.196,12	53	487.464,70	9	.	.	.	1825720,24	96	
B	PSR - Misura 1.b (insediamento giovani)	303.303,32	52	508.950,00	41	812253,32	93	
C	PSR - Misura 1.c (Formazione)	21.447,50	1	53.902,43	1	.	.	.	75349,93	2	
E	PSR - Misura 2.e (Indennità compensativa)	49.953,51	106	104.922,06	54	12.160,97	2	167036,54	162	
F	PSR - Misura 2.f (Misure agroambientali)	122.475,57	260	279.551,98	137	41.242,29	6	173.355,70	10	616625,54	413	
FC	PSR - Misura 2.f (Misure agroambientali - conferma)	35.957,60	73	165.587,58	74	61.362,16	8	59.130,84	4	322038,18	159	
G	PSR - Misura 1.g (Miglioramento delle condizioni di trasformazione e commercializzazione)	80.092,50	2	142.851,00	2	671.607,00	3	.	894550,50	7	
H	PSR - Misura 2.h (Imboschimento terreni agricoli)	742,00	1	23.055,33	8	20.792,60	3	28.798,43	2	73388,36	14	
I	PSR - Misura 2.i (Altre misure forestali)	2.108,19	3	9.217,55	4	.	.	38.260,32	1	75.409,02	1	224.482,09	2	.	349477,17	11	
M	PSR - Misura 3.m (Commercializzazione dei prodotti agricoli di qualità)	58.320,76	3	58320,76	3	
O	PSR - Misura 3.o (Tutela patrimonio rurale e villaggi)	35.016,25	1	63.771,75	1	.	.	.	98788,00	2	
P	PSR - Misura 3.p (Diversificazione attività settore agricolo)	.	.	1.635,45	1	23.874,28	3	238.146,71	12	263656,44	16	
R	PSR - Misura 3.r (Infrastrutture rurali)	8.441,31	1	47.146,66	3	78.784,97	1	.	.	.	134372,94	5	
	Totale	211.236,87	443	631.007,25	290	627.199,05	97	2.423.861,79	133	902.183,87	15	896.089,09	5	0,00	0	5.691.577,92	983
	Totale finanziamenti	1.312.411,28	2513	7.045.322,85	2896	3.980.033,51	593	9.301.103,23	502	2.552.130,34	39	1.787.713,42	11	3.547.205,09	3	29.525.919,72	6557

PC																	
Codice	Soglia Settore	< 1.000 euro		1.000 - 5.000 euro		5.000 - 10.000 euro		10.000 - 50.000 euro		50.000 - 100.000 euro		100.000 - 300.000 euro		> 300.000 euro		Totale	
		Importo pagato	Nr.beneficiari	Importo pagato	Nr.beneficiari	Importo pagato	Nr.beneficiari	Importo pagato	Nr.beneficiari	Importo pagato	Nr.beneficiari	Importo pagato	Nr.beneficiari	Importo pagato	Nr.beneficiari	Importo pagato	Nr.beneficiari
10	Seminativi	565.601,06	1026	4.080.769,36	1594	3.878.594,75	569	8.482.018,95	479	525.364,83	8	17.532.348,95	3676
57	Ortofrutta trasformati	6.161.676,93	1	6.161.676,93	1
78	Regolamento (CE) n.2078/92	12.391,12	34	59.537,61	24	25.954,11	4	24.345,76	2	122.228,60	64
80	Regolamento (CE) n.2080/92	11.829,90	23	51.495,29	25	11.054,38	2	47.208,38	2	121.587,95	52
ML	Aiuto al settore del miele (apicoltura)	2.496,14	4	6.494,28	3	8.336,59	1	17.327,01	8
VT	Ristrutturazione e riconversione vigneti	.	.	114.135,94	30	98.059,90	13	275.498,57	16	79.535,50	1	567.229,91	60
	Totale	592.318,22	1087	4.312.432,48	1676	4.021.999,73	589	8.829.071,66	499	604.900,33	9	0,00	0	6.161.676,93	1	24.522.399,35	3861
PIANO DI SVILUPPO RURALE																	
A	PSR - Misura 1.a (investimenti nelle aziende agricole)	.	.	30.341,82	8	99.486,72	13	932.841,41	53	50.656,76	1	1.113.326,71	75
B	PSR - Misura 1.b (insediamento giovani)	200.000,00	35	591.553,31	48	791.553,31	83
C	PSR - Misura 1.c (Formazione)	21.150,00	1	21.150,00	1
E	PSR - Misura 2.e (Indennità compensativa)	82.141,48	182	101.277,21	54	22.575,74	4	205.994,43	240
F	PSR - Misura 2.f (Misure agroambientali)	120.621,70	272	351.843,63	163	113.193,92	17	106.225,60	8	691.884,85	460
FC	PSR - Misura 2.f (Misure agroambientali - conferma)	73.298,91	184	189.997,38	93	79.861,38	12	34.771,16	3	377.928,83	292
G	PSR - Misura 1.g (Miglioramento delle condizioni di trasformazione e commercializzazione)	173.868,75	2	488.679,75	3	.	.	662.548,50	5
H	PSR - Misura 2.h (Imboschimento terreni agricoli)	.	.	7.911,20	3	6.001,30	1	54.388,30	2	68.300,80	6
I	PSR - Misura 2.i (Altre misure forestali)	1.282,80	2	2.022,38	1	19.048,50	2	36.899,36	1	67.750,88	1	127.003,92	7
M	PSR - Misura 3.m (Commercializzazione dei prodotti agricoli di qualità)	.	.	4.648,11	1	12.892,83	2	17.540,94	3
O	PSR - Misura 3.o (Tutela patrimonio rurale e villaggi)	7.641,10	1	168.208,48	7	134.200,29	2	310.049,87	10
P	PSR - Misura 3.p (Diversificazione attività settore agricolo)	8.124,32	1	22.605,10	2	30.729,42	3
R	PSR - Misura 3.r (Infrastrutture rurali)	13.090,31	2	285.651,22	9	162.659,68	3	193.671,60	1	.	.	655.072,81	15
	Totale	277.344,89	640	688.041,73	323	581.916,12	90	2.254.293,94	134	589.136,36	9	682.351,35	4	0,00	0	5.073.084,39	1200
	Totale finanziamenti	869.663,11	1727	5.000.474,21	1999	4.603.915,85	679	11.083.365,60	633	1.194.036,69	18	682.351,35	4	6.161.676,93	1	29.595.483,74	5061

PR																	
Codic	Soglia	< 1.000 euro		1.000 - 5.000 euro		5.000 - 10.000 euro		10.000 - 50.000 euro		50.000 - 100.000 euro		100.000 - 300.000 euro		> 300.000 euro		Totale	
		Importo pagato	Nr.beneficiari	Importo pagato	Nr.beneficiari	Importo pagato	Nr.beneficiari	Importo pagato	Nr.beneficiari	Importo pagato	Nr.beneficiari	Importo pagato	Nr.beneficiari	Importo pagato	Nr.beneficiari	Importo pagato	Nr.beneficiari
10	Seminativi	1.007.632,14	1921	5.248.686,50	2181	2.248.526,59	338	3.630.172,59	211	734.676,24	10	222.586,10	2	.	.	13.092.280,16	4663
57	Ortofrutta trasformati	38.581.395,50	4	38.581.395,50	4
59	Ortofrutta programmi operativi	192.000,00	1	756.000,00	1	948.000,00	2
78	Regolamento (CE) n.2078/92	18.798,75	44	91.522,82	44	39.393,62	6	25.342,29	2	175.057,48	96
80	Regolamento (CE) n.2080/92	16.182,37	47	33.372,12	14	9.085,77	1	16.297,71	1	74.937,97	63
FS	Foraggi secchi	15.456,01	1	15.456,01	1
ML	Aiuto al settore del miele (apicoltura)	581,03	1	1.584,00	1	2.165,03	2
VT	Ristrutturazione e riconversione vigneti	9.544,26	1	11.025,07	1	20.569,33	2
	Totale	1.043.194,29	2013	5.375.165,44	2240	2.306.550,24	346	3.698.293,67	216	734.676,24	10	414.586,10	3	39.337.395,50	5	52.909.861,48	4833
PIANO DI SVILUPPO RURALE																	
A	PSR - Misura 1.a (investimenti nelle aziende agricole)	.	.	23.679,99	7	144.915,45	19	685.224,90	33	919.710,12	14	1.773.530,46	73
B	PSR - Misura 1.b (insediamento giovani)	-5.000,00	1	.	.	190.000,00	30	618.522,69	50	803.522,69	81
C	PSR - Misura 1.c (Formazione)	41.744,33	1	41.744,33	1
E	PSR - Misura 2.e (Indennità compensativa)	117.799,40	259	276.448,15	145	13.375,24	2	407.622,79	406
F	PSR - Misura 2.f (Misure agroambientali)	132.290,93	262	433.907,18	202	106.478,59	15	205.553,72	13	878.230,42	492
FC	PSR - Misura 2.f (Misure agroambientali - conferma)	47.507,79	120	121.022,09	60	35.497,16	5	20.516,94	1	224.543,98	186
G	PSR - Misura 1.g (Miglioramento delle condizioni di trasformazione e commercializzazione)	63.105,00	2	239.115,00	4	655.830,00	3	.	.	958.050,00	9
H	PSR - Misura 2.h (Imboschimento terreni agricoli)	636,00	1	34.584,19	13	22.037,80	3	11.559,00	1	68.816,99	18
I	PSR - Misura 2.i (Altre misure forestali)	9.212,50	14	5.515,15	3	6.000,00	1	.	.	50.810,22	1	406.150,78	2	.	.	477.688,65	21
M	PSR - Misura 3.m (Commercializzazione dei prodotti agricoli di qualità)	-13.913,06	1	9.254,64	2	6.729,02	1	10.362,34	1	12.432,94	5
O	PSR - Misura 3.o (Tutela patrimonio rurale e villaggi)	-7.241,82	1	44.210,92	1	157.500,00	2	157.500,00	1	.	.	351.969,10	5

P	PSR - Misura 3.p (Diversificazione attività settore agricolo)			1.849,75	1	34.526,27	5	201.044,90	10						237.420,92	16	
R	PSR - Misura 3.r (Infrastrutture rurali)					32.862,22	2	67.630,73	1						100.492,95	3	
	Totale	281.291,74	659	906.261,14	433	559.559,53	81	1.934.706,96	115	1.434.766,07	22	1.219.480,78	6	0,00	0	6.336.066,22	1316

Totale finanziamenti 1.324.486,03 2672 6.281.426,58 2673 2.866.109,77 427 5.633.000,63 331 2.169.442,31 32 1.634.066,88 9 39.337.395,50 5 59.245.927,70 6149

RA

Codice	Soglia	< 1.000 euro		1.000 - 5.000 euro		5.000 - 10.000 euro		10.000 - 50.000 euro		50.000 - 100.000 euro		100.000 - 300.000 euro		> 300.000 euro		Totale	
		Importo pagato	Nr. beneficiari	Importo pagato	Nr. beneficiari	Importo pagato	Nr. beneficiari	Importo pagato	Nr. beneficiari	Importo pagato	Nr. beneficiari	Importo pagato	Nr. beneficiari	Importo pagato	Nr. beneficiari	Importo pagato	Nr. beneficiari
10	Seminativi	1.099.850,91	2095	4.417.347,71	2023	1.531.466,74	237	2.463.436,25	125	491.704,59	7	1.500.050,88	10	1.422.112,49	3	12.925.969,57	4500
57	Ortofrutta trasformati											125.422,57	1			125.422,57	1
58	Ortofrutta ritiri									86.330,04	1					86.330,04	1
59	Ortofrutta programmi operativi													888.093,59	1	888.093,59	1
78	Regolamento (CE) n.2078/92	-3.195,14	17	26.619,55	12	37.409,72	5	120.930,41	5							181.764,54	39
79	Ortofrutta programmi operativi	742,75	1	4.245,10	1	5.014,00	1									10.001,85	3
80	Regolamento (CE) n.2080/92	18.935,30	41	44.772,36	20	5.199,80	1	57.304,94	3	70.750,89	1					196.963,29	66
FD	Foraggi disidratati							60.832,49	3			279.361,16	1	1.512.367,51	1	1.852.561,16	5
FS	Foraggi secchi											226.881,93	1			226.881,93	1
ML	Aiuto al settore del miele (apicoltura)	2.183,15	3	30.963,36	12	5.190,30	1	17.675,71	1							56.012,52	17
VT	Ristrutturazione e riconversione vigneti	0,00	1	494.252,43	172	553.295,57	78	824.668,90	49	82.320,21	1					1.954.537,11	301
	Totale	1.118.516,97	2158	5.018.200,51	2240	2.137.576,13	323	3.544.848,70	186	731.105,73	10	2.131.716,54	13	3.822.573,59	5	18.504.538,17	4935

PIANO DI SVILUPPO RURALE

A	PSR - Misura 1.a (investimenti nelle aziende agricole)	-1.159,49	2	55.024,17	15	158.049,50	22	514.016,85	25	285.264,84	5					1.011.195,87	69
B	PSR - Misura 1.b (insediamento giovani)			6.011,00	2	250.000,00	47	680.972,09	55							936.983,09	104
C	PSR - Misura 1.c (Formazione)							13.913,05	1							13.913,05	1
E	PSR - Misura 2.e (Indennità compensativa)	6.165,79	22	7.766,63	5											13.932,42	27
F	PSR - Misura 2.f (Misure agroambientali)	11.916,57	75	179.327,47	77	58.616,60	9	189.924,89	9	52.580,63	1					492.366,16	171
FC	PSR - Misura 2.f (Misure agroambientali - conferma)	16.490,41	35	114.542,05	43	59.773,85	10	169.333,25	8	120.987,69	2	700.682,12	4	416.757,00	1	1.598.566,37	103
G	PSR - Misura 1.g (Miglioramento delle condizioni di trasformazione e commercializzazione)											186.315,00	1	479.580,00	1	665.895,00	2
H	PSR - Misura 2.h (Imboschimento terreni agricoli)	1.157,60	2	21.863,49	8	14.861,39	2									37.882,48	12

I	PSR - Misura 2.i (Altre misure forestali)							15.357,66	1						15.357,66	1	
M	PSR - Misura 3.m (Commercializzazione dei prodotti agricoli di qualità)							32.008,00	2						32.008,00	2	
P	PSR - Misura 3.p (Diversificazione attività settore agricolo)		10.902,47	5	22.641,87	3	106.757,49	7							140.301,83	15	
Q	PSR - Misura 3.q (Gestione risorse idriche)							48.851,50	1	63.446,38	1	516.534,99	3		628.832,87	5	
R	PSR - Misura 3.r (Infrastrutture rurali)							37.585,37	1						37.585,37	1	
YY	Recuperi indefiniti	768,00		1											768,00	1	
	Totale	35.338,88	137	395.437,28	155	563.943,21	93	1.808.720,15	110	522.279,54	9	1.403.532,11	8	896.337,00	2	5.625.588,17	514
	Totale finanziamenti	1.153.855,85	2295	5.413.637,79	2395	2.701.519,34	416	5.353.568,85	296	1.253.385,27	19	3.535.248,65	21	4.718.910,59	7	24.130.126,34	5449

RE

Codic	Soglia	< 1.000 euro		1.000 - 5.000 euro		5.000 - 10.000 euro		10.000 - 50.000 euro		50.000 - 100.000 euro		100.000 - 300.000 euro		> 300.000 euro		Totale	
		Importo pagato	Nr.beneficiari	Importo pagato	Nr.beneficiari	Importo pagato	Nr.beneficiari	Importo pagato	Nr.beneficiari	Importo pagato	Nr.beneficiari	Importo pagato	Nr.beneficiari	Importo pagato	Nr.beneficiari	Importo pagato	Nr.beneficiari
10	Seminativi	896.857,42	1730	3.658.744,15	1587	1.328.609,83	194	2.769.194,28	162	423.202,93	6	137.313,54	1	9.213.922,15	3680		
78	Regolamento (CE) n.2078/92	6.884,71	15	101.777,96	40	47.995,02	8	41.075,51	2					197.733,20	65		
79	Ortofrutta programmi operativi			6.791,03	2									6.791,03	2		
80	Regolamento (CE) n.2080/92	43.716,43	109	31.240,64	17	13.978,63	2	18.234,72	1					107.170,42	129		
FD	Foraggi disidratati					5.063,79	1							5.063,79	1		
ML	Aiuto al settore del miele (apicoltura)	1.024,88	2	19.250,31	10			10.255,52	1					30.530,71	13		
VT	Ristrutturazione e riconversione vigneti			235.352,32	76	233.173,14	34	269.912,10	17					738.437,56	127		
	Totale	948.483,44	1856	4.053.156,41	1732	1.628.820,41	239	3.108.672,13	183	423.202,93	6	137.313,54	1	10.299.648,86	4017		

PIANO DI SVILUPPO RURALE

A	PSR - Misura 1.a (investimenti nelle aziende agricole)			13.706,00	4	116.554,13	16	898.463,34	39	121.756,55	2			1.150.480,02	61		
B	PSR - Misura 1.b (insediamento giovani)	-18.560,86	2			278.136,52	45	799.270,05	64					1.058.845,71	111		
E	PSR - Misura 2.e (Indennità compensativa)	79.844,83	150	253.944,81	143	11.457,95	2							345.247,59	295		
F	PSR - Misura 2.f (Misure agroambientali)	79.444,91	158	307.443,59	142	142.758,95	20	150.528,27	9					680.175,72	329		
FC	PSR - Misura 2.f (Misure agroambientali - conferma)	55.271,11	112	144.352,74	70	48.969,24	7	65.362,39	4					313.955,48	193		
G	PSR - Misura 1.g (Miglioramento delle condizioni di trasformazione e commercializzazione)							49.408,50	1	127.335,00	2	375.000,00	2	551.743,50	5		
H	PSR - Misura 2.h (Imboschimento terreni agricoli)	2.974,30	7	8.433,03	4									11.407,33	11		

I	PSR - Misura 2.i (Altre misure forestali)	1.354,50	2			9.597,00	1	41.886,06	2	77.709,11	1	103.539,90	1	234.086,57	7
M	PSR - Misura 3.m (Commercializzazione dei prodotti agricoli di qualità)			4.869,35	1	13.828,99	2							18.698,34	3
O	PSR - Misura 3.o (Tutela patrimonio rurale e villaggi)							106.761,35	3	120.001,00	2			226.762,35	5
P	PSR - Misura 3.p (Diversificazione attività settore agricolo)	-11.917,37	1	1.152,41	1			43.516,20	2					32.751,24	4
R	PSR - Misura 3.r (Infrastrutture rurali)							22.800,79	2	205.684,63	3			228.485,42	5
YY	Recuperi indefiniti			4.909,31	1									4.909,31	1
	Totale	188.411,42	432	738.811,24	366	621.302,78	93	2.177.996,95	126	652.486,29	10	478.539,90	3	4.857.548,58	1030
	Totale finanziamenti	1.136.894,86	2288	4.791.967,65	2098	2.250.123,19	332	5.286.669,08	309	1.075.689,22	16	615.853,44	4	15.157.197,44	5047

RM																	
Codice	Soglia	< 1.000 euro		1.000 - 5.000 euro		5.000 - 10.000 euro		10.000 - 50.000 euro		50.000 - 100.000 euro		100.000 - 300.000 euro		> 300.000 euro		Totale	
		Importo pagato	r.beneficiari	Importo pagato	r.beneficiari	Importo pagato	r.beneficiari	Importo pagato	r.beneficiari	Importo pagato	r.beneficiari	Importo pagato	r.beneficiari	Importo pagato	r.beneficiari	Importo pagato	r.beneficiari
10	Seminativi	602199,45	1341	932420,73	461	305465,25	50	434215,4	27	141196,64	2	250953,69	1			2666451,16	1882
78	Regolamento (CE) n.2078/92	478,98	4	9514,59	4	9597,58	1									19591,15	9
79	Ortofrutta programmi operativi	680	1	3415,3	1											4095,3	2
80	Regolamento (CE) n.2080/92	13801,59	36	32072,43	12	25084,72	4	38842,2	1							109800,94	53
FD	Foraggi disidratati							20551,66	1					3289922,23	2	3310473,89	3
FS	Foraggi secchi											262896,88	1			262896,88	1
ML	Aiuto al settore del miele (apicoltura)			6550,63	3	5438,9	1									11989,53	4
VT	Ristrutturazione e riconversione vigneti			80980,51	22	173745,99	25	520894,78	25	53760,53	1	190360,74	1			1019742,55	74
	Totale	617.160,02	1382	1.064.954,19	503	519.332,44	81	1.014.504,04	54	194.957,17	3	704.211,31	3	3.289.922,23	2	7.405.041,40	2028

PIANO DI SVILUPPO RURALE																	
A	PSR - Misura 1.a (investimenti nelle aziende agricole)			3494,7	1	15132	2	348729,87	16							367356,57	19
B	PSR - Misura 1.b (insediamento giovani)					80000	13	25000	2							105000	15
C	PSR - Misura 1.c (Formazione)	260	1													260	1
E	PSR - Misura 2.e (Indennità compensativa)	5160,85	10	11887,01	7	6001	1									23048,86	18
F	PSR - Misura 2.f (Misure agroambientali)	7777,55	19	47692,9	18	39172,53	6			95615,85	1					190258,83	44
FC	PSR - Misura 2.f (Misure agroambientali - conferma)	11349,87	20	46982,44	18	21123,65	3	37533,23	2							116989,19	43
H	PSR - Misura 2.h (Imboschimento terreni agricoli)	530	1	5210,48	2	6786,87	1									12527,35	4

I P	PSR - Misura 2.i (Altre misure forestali)			1244,69	1			40406,87	2						41651,56	3	
	PSR - Misura 3.p (Diversificazione attività settore agricolo)			4550,02	1			11003,15	1						15553,17	2	
Totale		25.078,27	51	121.062,24	48	168.216,05	26	462.673,12	23	95.615,85	1	0,00	0	0,00	0	872.645,53	149
Totale finanziamenti		642.238,29	1433	1.186.016,43	551	687.548,49	107	1.477.177,16	77	290.573,02	4	704.211,31	3	3.289.922,23	2	8.277.686,93	2177

Tab. 13.A.10- Importi e beneficiari dei premi della Pac in Emilia-Romagna per classi di pagamento e per provincia (anno 2005) Importi in euro

Altre prov.

Codice	Soglia	< 1.000 euro		1.000 - 5.000 euro		5.000 - 10.000 euro		10.000 - 50.000 euro		50.000 - 100.000 euro		100.000 - 300.000 euro		> 300.000 euro		Totale	
		Importo pagato	Nr.benef icari	Importo pagato	Nr.benef icari	Importo pagato	Nr.benef icari	Importo pagato	Nr.benef icari	Importo pagato	Nr.benef icari	Importo pagato	Nr.benef icari	Importo pagato	Nr.benef icari	Importo pagato	Nr.benef icari
10	Seminativi	48.613,98	82	467.810,34	185	614.337,30	90	2.140.398,70	98	1.116.143,77	17	757.439,44	6	1.720.599,60	3	6.865.343,13	481
78	Regolamento (CE) n.2078/92	1.430,13	4	18.900,91	7	9.495,73	1	132.007,30	5	161.834,07	17
80	Regolamento (CE) n.2080/92	4.869,53	22	27.777,28	10	32.646,81	32
VT	Ristrutturazione e riconversione vigneti	.	.	10.268,07	3	30.520,07	4	98.690,18	5	76.227,55	1	215.705,87	13
ZB	Zootecnia bovini	1.886,54	3	8.190,00	4	47.037,28	9	.	.	58.280,88	1	115.394,70	17
ZL	Latte e prodotti lattiero-caseari	.	.	8.007,38	2	45.726,48	6	220.656,78	9	63.957,93	1	338.348,57	18
ZM	Zootecnia macellazione	1.705,61	9	25.150,32	10	41.526,22	5	11.270,40	1	204.698,73	3	474.963,28	2	.	.	759.314,56	30
ZV	Zootecnia vacche	.	.	4.333,33	2	4.333,33	2
	Totale	58.505,79	120	570.437,63	223	788.643,08	115	2.603.023,36	118	1.519.308,86	23	1.232.402,72	8	1.720.599,60	3	8.492.921,04	610
	PIANO DI SVILUPPO RURALE																
A	PSR - Misura 1.a (investimenti nelle aziende agricole)	.	.	6.122,99	2	.	.	109.313,34	3	115.436,33	5
B	PSR - Misura 1.b (insediamento giovani)	7.500,00	1	50.000,00	4	57.500,00	5
E	PSR - Misura 2.e (Indennità compensativa)	85,06	1	12.665,65	5	12.750,71	6
F	PSR - Misura 2.f (Misure agroambientali)	-310,44	7	6.156,96	3	29.413,19	4	40.451,42	2	75.711,13	16
FC	PSR - Misura 2.f (Misure agroambientali - conferma)	20.096,40	31	89.103,24	41	77.712,24	12	216.953,31	10	147.741,58	2	551.606,77	96
G	condizioni di trasformazione e commercializzazione)	274.162,50	2	.	.	274.162,50	2
H	PSR - Misura 2.h (Imboschimento terreni agricoli)	1.657,60	3	16.708,47	5	13.947,50	2	76.199,08	2	108.512,65	12
I	PSR - Misura 2.i (Altre misure forestali)	.	.	2.461,65	1	.	.	17.367,71	1	19.829,36	2
VL	Valutazione	68.269,50	1	68.269,50	1
	Totale	21.528,62	42	133.218,96	57	128.572,93	19	510.284,86	22	216.011,08	3	274.162,50	2	0,00	0	1.283.778,95	145
	Totale finanziamenti	80.034,41	162	703.656,59	280	917.216,01	134	3.113.308,22	140	1.735.319,94	26	1.506.565,22	10	1.720.599,60	3	9.776.699,99	755

Bologna

Codice	Soglia	< 1.000 euro		1.000 - 5.000 euro		5.000 - 10.000 euro		10.000 - 50.000 euro		50.000 - 100.000 euro		100.000 - 300.000 euro		> 300.000 euro		Totale	
		Importo pagato	Nr.benef icari	Importo pagato	Nr.benef icari	Importo pagato	Nr.benef icari	Importo pagato	Nr.benef icari	Importo pagato	Nr.benef icari	Importo pagato	Nr.benef icari	Importo pagato	Nr.benef icari	Importo pagato	Nr.benef icari
10	Seminativi	1.241.009,27	2138	8.251.971,25	3480	4.597.344,91	709	9.469.338,57	488	2.764.046,37	40	2.581.191,77	17	416.439,43	1	29.321.341,57	6873
57	Ortofrutta trasformati	24.863.952,54	2	24.863.952,54	2
58	Ortofrutta ritiri	2.340.586,11	2	2.340.586,11	2
59	Ortofrutta programmi operativi	98.047,13	1	.	.	22.002.589,79	2	22.100.636,92	3
78	Regolamento (CE) n.2078/92	15.241,04	40	153.354,55	58	98.076,55	13	437.524,91	21	272.234,15	4	976.431,20	136
80	Regolamento (CE) n.2080/92	45.129,80	125	82.734,44	41	22.638,27	3	55.713,32	3	206.215,83	172
FD	Foraggi disidratati	170.261,27	2	132.689,41	1	1.202.063,17	3	1.505.013,85	6
ML	Aiuto al settore del miele (apicoltura)	282,82	1	17.257,06	10	.	.	32.059,71	2	49.599,59	13
SV	Svincolo formaggi	739,85	1	3.395,01	1	4.134,86	2
VT	Ristrutturazione e riconversione vigneti	-4.054,26	3	150.581,11	39	234.739,95	32	880.739,22	47	56.238,67	1	1.318.244,69	122
ZB	Zootecnia bovini	107.044,25	263	179.715,27	92	131.061,80	21	142.173,07	7	147.953,99	2	707.948,38	385
ZI	Latte e prodotti lattiero-caseari	69.884,67	150	370.069,77	148	236.615,20	33	142.808,25	10	819.377,89	341

ZM	Zootecnia macellazione	196.941,27	588	336.723,63	162	118.358,50	16	293.599,38	12	64.390,40	1	493.759,24	2	.	.	1.503.772,42	781
ZO	Domanda premio ovicaprini	39.027,36	77	104.059,76	48	71.067,14	10	214.154,26	135
ZV	Zootecnia vacche	64.277,97	146	191.167,42	95	105.361,19	16	137.968,52	6	123.439,66	2	622.214,76	265
	Totale	1.775.524,04	3532	9.841.029,27	4174	5.615.263,51	853	11.591.924,95	596	3.696.611,64	53	3.207.640,42	20	50.825.631,04	10	86.553.624,87	9238
PIANO DI SVILUPPO RURALE																	
A	PSR - Misura 1.a (investimenti nelle aziende agricole)	.	.	30.321,69	8	276.802,62	35	1.822.089,54	74	427.086,06	7	2.556.299,91	124
B	PSR - Misura 1.b (insediamento giovani)	-17.500,00	2	.	.	225.000,00	35	347.284,53	28	554.784,53	65
C	PSR - Misura 1.c (Formazione)	7.195,10	1	27.059,74	2	72.956,23	1	107.211,07	4
E	PSR - Misura 2.e (Indennità compensativa)	26.812,46	45	104.269,99	47	23.332,45	3	13.832,70	1	168.247,60	96
F	PSR - Misura 2.f (Misure agroambientali)	21.920,21	100	157.053,72	61	121.701,83	16	118.449,23	5	419.124,99	182
FC	PSR - Misura 2.f (Misure agroambientali - conferma)	197.110,13	375	849.181,28	366	560.532,34	78	1.013.478,88	51	612.853,79	9	3.233.156,42	879
G	PSR - Misura 1.g (Miglioramento delle condizioni di trasformazione e commercializzazione)	85.536,00	1	725.721,75	4	.	.	811.257,75	5
H	PSR - Misura 2.h (Imboschimento terreni agricoli)	6.634,50	9	18.299,82	7	13.735,48	2	30.719,05	2	69.388,85	20
I	PSR - Misura 2.i (Altre misure forestali)	.	.	1.408,00	1	8.576,50	1	99.328,01	4	75.242,37	1	405.712,14	3	.	.	590.267,02	10
M	PSR - Misura 3.m (Commercializzazione dei prodotti agricoli di qualità)	8.845,81	1	8.845,81	1
O	PSR - Misura 3.o (Tutela patrimonio rurale e villaggi)	86.776,20	2	86.776,20	2
P	PSR - Misura 3.p (Diversificazione attività settore agricolo)	.	.	31.923,37	10	44.579,55	7	391.769,54	19	468.272,46	36
R	PSR - Misura 3.r (Infrastrutture rurali)	13.630,43	2	183.649,21	7	.	.	103.992,79	1	.	.	301.272,43	10
VL	Valutazione	29.258,40	1	29.258,40	1
	Totale	234.977,30	531	1.192.457,87	500	1.303.932,11	181	4.163.695,03	196	1.273.674,45	19	1.235.426,68	8	0,00	0	9.404.163,44	1435
	Totale finanziamenti	2.010.501,34	4063	11.033.487,14	4674	6.919.195,62	1034	15.755.619,98	792	4.970.286,09	72	4.443.067,10	28	50.825.631,04	10	95.957.788,31	10673

FC

Codice	Soglia	< 1.000 euro		1.000 - 5.000 euro		5.000 - 10.000 euro		10.000 - 50.000 euro		50.000 - 100.000 euro		100.000 - 300.000 euro		> 300.000 euro		Totale		
		Importo pagato	Nr.beneficiari	Importo pagato	Nr.beneficiari	Importo pagato	Nr.beneficiari	Importo pagato	Nr.beneficiari	Importo pagato	Nr.beneficiari	Importo pagato	Nr.beneficiari	Importo pagato	Nr.beneficiari	Importo pagato	Nr.beneficiari	
10	Seminativi	1.270.800,06	2755	2.210.042,38	1072	851.971,57	136	913.775,83	49	373.856,14	5	5620445,98	4017	
57	Ortofrutta trasformati	41.093,36	1	66.734,85	1	.	.	554.833,68	1	662661,89	3	
58	Ortofrutta ritirati	155.394,62	1	854.112,82	2	1009507,44	3	
59	Ortofrutta programmi operativi	12.542.764,85	2	12542764,85	2	
78	Regolamento (CE) n.2078/92	3.841,18	7	11.766,04	4	13.833,42	2	11.044,33	1	40484,97	14	
80	Regolamento (CE) n.2080/92	64.425,41	146	91.321,54	43	14.904,58	2	51.438,98	4	222090,51	195	
FD	Foraggi disidratati (essiccati artificialmente)	1.689.855,49	1	1689855,49	1	1689855,49	1
FS	Foraggi secchi (essiccati al sole)	84.249,82	1	84249,82	1	
ML	Aiuto al settore del miele (apicoltura)	1.429,79	3	8.561,70	3	.	.	15.109,59	1	25101,08	7	
VT	Ristrutturazione e riconversione vigneti	.	.	126.554,51	35	369.877,37	54	560.177,13	37	69.410,66	1	1126019,67	127	

ZB	Zootecnia bovini	88.521,60	206	166.881,23	80	56.185,10	10	46.433,28	3	.	.	146.949,26	1	.	.	504970,47	300
ZL	Latte e prodotti lattiero-caseari	6.352,90	15	28.510,60	13	5.152,35	1	14.027,19	1	54043,04	30
ZM	Zootecnia macellazione	113.302,51	349	173.536,76	89	11.519,85	2	86.718,42	5	58.593,50	1	.	.	1.106.747,59	2	1550418,63	448
ZO	Domanda premio ovicaprini	88.215,80	177	164.036,58	74	103.259,56	14	134.600,20	8	490112,14	273
ZV	Zootecnia vacche	63.781,84	127	477.832,51	183	514.699,36	76	606.250,32	37	199.971,79	3	1862535,82	426
	Totale	1.700.671,09	3785	3.459.043,85	1596	1.941.403,16	297	2.480.668,63	147	852.816,76	12	302.343,88	2	16.748.314,43	8	27.485.261,80	5847
PIANO DI SVILUPPO RURALE																	
A	PSR - Misura 1.a (investimenti nelle aziende agricole)	.	.	52305,23	15	156.967,03	20	1.481.970,26	68	497.772,52	7	2.189.015,04	110
B	PSR - Misura 1.b (insediamento giovani)	258,00	1	.	.	192.500,00	32	459.550,84	37	652.308,84	70
C	PSR - Misura 1.c (Formazione)	63.928,50	1	63.928,50	1
E	PSR - Misura 2.e (Indennità compensativa)	57.397,20	123	199618,11	99	75.570,20	11	10.790,75	1	343.376,26	234
F	PSR - Misura 2.f (Misure agroambientali)	-6.134,11	42	64449,16	27	45.083,13	7	68.518,36	5	171.916,54	81
FC	PSR - Misura 2.f (Misure agroambientali - conferma)	82.197,18	142	797443,93	341	511.846,58	75	992.916,53	49	168.475,58	3	2.552.879,80	610
G	PSR - Misura 1.g (Miglioramento delle condizioni di trasformazione e commercializzazione)	-124.492,71	1	142.912,50	2	375.000,00	2	841.290,00	2	1.234.709,79	7
H	PSR - Misura 2.h (Imboschimento terreni agricoli)	8.556,90	16	20336,2	9	.	.	13.725,00	1	42.618,10	26
I	PSR - Misura 2.i (Altre misure forestali)	800,00	1	41.251,59	2	167.589,49	2	209.641,08	5
M	PSR - Misura 3.m (Commercializzazione dei prodotti agricoli di qualità)	15.000,00	1	15.000,00	1
O	PSR - Misura 3.o (Tutela patrimonio rurale e villaggi)	51.372,97	3	51.372,97	3
P	PSR - Misura 3.p (Diversificazione attività settore agricolo)	.	.	4937,83	1	55.614,48	7	365.181,30	17	425.733,61	25
Q	PSR - Misura 3.q (Gestione risorse idriche)	137.700,00	2	137.700,00	2
R	PSR - Misura 3.r (Infrastrutture rurali)	255.948,19	9	80.599,20	1	104.585,71	1	.	.	441.133,10	11
T	PSR - Misura 2.t (Tutela ambientale)	8.221,80	1	8.221,80	1
VL	Valutazione	81.000,00	1	81.000,00	1
	Totale	18.582,46	326	1.139.090,46	492	1.045.803,22	153	3.756.225,79	193	1.339.977,79	19	479.585,71	3	841.290,00	2	8.620.555,43	1188
Totale finanziamenti		1.719.253,55	4111	4.598.134,31	2088	2.987.206,38	450	6.236.894,42	340	2.192.794,55	31	781.929,59	5	17.589.604,43	10	36.105.817,23	7035

FE

Codice	Soglia	< 1.000 euro		1.000 - 5.000 euro		5.000 - 10.000 euro		10.000 - 50.000 euro		50.000 - 100.000 euro		100.000 - 300.000 euro		> 300.000 euro		Totale	
		Importo pagato	Nr.beneficiari	Importo pagato	Nr.beneficiari	Importo pagato	Nr.beneficiari	Importo pagato	Nr.beneficiari	Importo pagato	Nr.beneficiari	Importo pagato	Nr.beneficiari	Importo pagato	Nr.beneficiari	Importo pagato	Nr.beneficiari
10	Seminativi	663.075,29	1156	9.082.318,24	3356	8.910.241,15	1292	16.291.616,56	885	2.830.371,15	44	2.147.629,76	15	3.413.717,88	6	43.338.970,03	6754
57	Ortofrutta trasformati	9.435.956,05	5	9.435.956,05	5

VT	Ristrutturazione e riconversione vigneti			106.098,87	27	230.054,88	33	603.237,30	35	60.332,88	1					999.723,93	96
ZB	Zootecnia bovini	39.604,33	101	66.511,65	31	78.739,22	13	120.906,61	5	66.305,47	1					372.067,28	151
ZL	Latte e prodotti lattiero-caseari	184.754,19	356	1.851.558,44	762	659.523,42	97	723.790,13	44	70.542,27	1	178.899,92	1			3.669.068,37	1261
ZM	Zootecnia macellazione	406.309,18	930	570.768,36	316	183.872,43	29	319.144,11	15	50.496,02	1	444.600,29	2	2.027.721,94	2	4.002.912,33	1295
ZO	Domanda premio ovicapri	9.212,73	20	42.962,28	17	10.904,16	2	27.705,60	2							90.784,77	41
ZV	Zootecnia vacche	5.245,71	17	15.429,51	7			38.433,11	2							59.108,33	26
	Totale	1.681.235,57	3383	8.262.091,66	3505	4.700.002,63	706	8.683.104,78	482	2.547.879,21	39	1.690.460,22	11	6.425.504,04	6	33.990.278,11	8132
PIANO DI SVILUPPO RURALE																	
A	PSR - Misura 1.a (investimenti nelle aziende agricole)	-15.449,54	1	73.190,48	19	230.840,88	30	1.705.544,30	71	1.184.097,20	18					3178223,32	139
B	PSR - Misura 1.b (insediamento giovani)	-7.500,00	1			197.500,00	34	434.377,50	35							624377,50	70
C	PSR - Misura 1.c (Formazione)							92.480,38	2							92480,38	2
E	PSR - Misura 2.e (Indennità compensativa)	33.895,37	71	89.813,88	47	5.835,12	1	11.594,45	1							141138,82	120
F	PSR - Misura 2.f (Misure agroambientali)	-7.682,27	46	66.286,02	32	51.637,39	7	44.874,78	2	64.557,00	1					219672,92	88
FC	PSR - Misura 2.f (Misure agroambientali - conferma)	147.899,43	305	484.594,57	228	179.993,61	26	220.605,00	13	219.166,00	3	102.434,14	1			1354692,75	576
G	PSR - Misura 1.g (Miglioramento delle condizioni di trasformazione e commercializzazione)							86.194,50	3	99.067,50	1	1.192.147,50	7	375.000,00	1	1752409,50	12
H	PSR - Misura 2.h (Imboschimento terreni agricoli)	4.627,70	7	14.425,70	6			19.720,00	1							38773,40	14
I	PSR - Misura 2.i (Altre misure forestali)					26.278,08	3	15.064,00	1	148.706,52	2	392.624,66	3			582673,26	9
M	PSR - Misura 3.m (Commercializzazione dei prodotti agricoli di qualità)					9.428,73	1	48.481,92	3							57910,65	4
O	PSR - Misura 3.o (Tutela patrimonio rurale e villaggi)					16.030,53	2	93.442,93	5	176.709,92	2					286183,38	9
P	PSR - Misura 3.p (Diversificazione attività settore agricolo)			13.121,11	5	44.103,89	6	215.472,13	9							272697,13	20
R	PSR - Misura 3.r (Infrastrutture rurali)					49.370,25	6	304.610,72	12	393.168,56	6	376.636,92	2			1123786,45	26
	Totale	155.790,69	431	741.431,76	337	811.018,48	116	3.292.462,61	158	2.285.472,70	33	2.063.843,22	13	375.000,00	1	9.725.019,46	1089
Totale finanziamenti		1.837.026,26	3814	9.003.523,42	3842	5.511.021,11	822	11.975.567,39	640	4.833.351,91	72	3.754.303,44	24	6.800.504,04	7	43.715.297,57	9.221

PC

Codice	Soglia	< 1.000 euro		1.000 - 5.000 euro		5.000 - 10.000 euro		10.000 - 50.000 euro		50.000 - 100.000 euro		100.000 - 300.000 euro		> 300.000 euro		Totale	
		Importo pagato	Nr.beneficiari	Importo pagato	Nr.beneficiari	Importo pagato	Nr.beneficiari	Importo pagato	Nr.beneficiari	Importo pagato	Nr.beneficiari	Importo pagato	Nr.beneficiari	Importo pagato	Nr.beneficiari	Importo pagato	Nr.beneficiari
10	Seminativi	551.252,50	1015	4.026.592,36	1599	3.972.957,03	584	8.646.928,11	478	667.726,46	11					17.865.456,46	3687
57	Ortofrutta trasformati													7.649.503,07	1	7.649.503,07	1
78	Regolamento (CE) n.2078/92	3.424,34	9	29.818,16	12	13.084,41	2	31.603,62	2							77.930,53	25
80	Regolamento (CE) n.2080/92	14.079,44	35	21.493,45	10	5.933,53	1	13.266,00	1							54.772,42	47
ML	Aiuto al settore del miele (apicoltura)	3.858,19	7	7.592,97	4	6.609,20	1	10.079,48	1							28.139,84	13
SV	Svincolo formaggi	1.435,18	2	15.377,11	6	38.322,53	5	48.881,39	4	82.179,25	1					186.195,46	18
VT	Ristrutturazione e riconversione vigneti			41.440,55	11	98.370,42	13	345.222,87	16	50.118,26	1	114.801,14	1			649.953,24	42
ZB	Zootecnia bovini	93.871,64	228	176.427,49	82	182.749,45	30	343.025,56	20			109.202,40	1			905.276,54	361
ZL	Latte e prodotti lattiero-caseari	96.262,74	224	556.217,56	219	775.444,73	106	1.278.040,61	77							2.705.965,64	626

ZM	Zootecnia macellazione	244.602,51	692	660.198,50	312	298.759,58	44	321.028,47	15	.	.	126.224,00	1	.	.	1.650.813,06	1064
ZO	Domanda premio oviscaprini	13.295,12	29	14.105,60	6	33.459,92	4	38.670,60	3	99.531,24	42
ZV	Zootecnia vacche	34.768,21	73	193.399,17	85	131.974,13	18	265.038,20	15	625.179,71	191
	Totale	1.056.849,87	2314	5.742.662,92	2346	5.557.664,93	808	11.341.784,91	632	800.023,97	13	350.227,54	3	7.649.503,07	1	32.498.717,21	6117
PIANO DI SVILUPPO RURALE																	
A	PSR - Misura 1.a (investimenti nelle aziende agricole)	-3.310,83	1	27.946,28	7	94.624,48	13	1.363.189,78	65	459.828,67	7	1.942.278,38	93
B	PSR - Misura 1.b (insediamento giovani)	-20.000,00	2	.	.	133.665,30	20	310.709,00	25	424.374,30	47
C	PSR - Misura 1.c (Formazione)	46.575,00	1	46.575,00	1
E	PSR - Misura 2.e (Indennità compensativa)	66.092,04	142	108.212,06	62	19.559,97	3	193.864,07	207
F	PSR - Misura 2.f (Misure agroambientali)	-3.992,58	134	119.319,69	55	44.772,72	6	25.794,25	2	185.894,08	197
FC	PSR - Misura 2.f (Misure agroambientali - conferma)	211.484,51	472	589.697,90	272	328.822,59	46	431.435,42	26	1.561.440,42	816
G	PSR - Misura 1.g (Miglioramento delle condizioni di trasformazione e commercializzazione)	-133.912,50	1	49.875,00	1	143.085,00	2	477.367,50	3	360.510,00	1	896.925,00	8
H	PSR - Misura 2.h (Imboschimento terreni agricoli)	1.607,20	3	13.312,74	4	13.194,60	2	32.779,25	2	58.657,07	1	119.550,86	12
I	PSR - Misura 2.i (Altre misure forestali)	.	.	7.872,56	4	8.064,00	1	.	.	57.835,42	1	583.089,13	3	.	.	656.861,11	9
M	PSR - Misura 3.m (Commercializzazione dei prodotti agricoli di qualità)	14.920,51	2	23.651,25	2	38.571,76	4
O	PSR - Misura 3.o (Tutela patrimonio rurale e villaggi)	8.441,14	1	8.441,14	1
P	PSR - Misura 3.p (Diversificazione attività settore agricolo)	.	.	3.193,96	1	29.501,01	4	100.739,52	5	133.434,49	10
R	PSR - Misura 3.r (Infrastrutture rurali)	63.691,23	2	57.965,22	1	121.656,45	3
	Totale	117.967,84	755	869.555,19	405	695.566,32	98	2.448.439,70	131	777.371,38	12	1.060.456,63	6	360.510,00	1	6.329.867,06	1408
	Totale finanziamenti	1.174.817,71	3069	6.612.218,11	2751	6.253.231,25	906	13.790.224,61	763	1.577.395,35	25	1.410.684,17	9	8.010.013,07	2	38.828.584,27	7525

PR

Codice	Soglia	< 1.000 euro		1.000 - 5.000 euro		5.000 - 10.000 euro		10.000 - 50.000 euro		50.000 - 100.000 euro		100.000 - 300.000 euro		> 300.000 euro		Totale	
		Importo pagato	Nr.beneficiari	Importo pagato	Nr.beneficiari	Importo pagato	Nr.beneficiari	Importo pagato	Nr.beneficiari	Importo pagato	Nr.beneficiari	Importo pagato	Nr.beneficiari	Importo pagato	Nr.beneficiari	Importo pagato	Nr.beneficiari
10	Seminativi	927.922,13	1813	4.831.825,86	2059	2.311.431,38	353	3.586.280,79	213	578.784,86	9	331.045,86	3	.	.	12.567.290,88	4450
57	Ortofrutta trasformati	46.952.598,70	3
59	Ortofrutta programmi operativi	5.297.326,99	2	
78	Regolamento (CE) n.2078/92	10.702,05	19	37.800,15	18	46.289,25	7	67.334,80	3	162.126,25	47
80	Regolamento (CE) n.2080/92	15.009,83	51	25.130,16	11	17.773,05	2	57.913,04	64
FS	Foraggi secchi	14.467,98	1	14.467,98	1
ML	Aiuto al settore del miele (apicoltura)	351,00	1	4.704,00	3	5.055,00	4
SV	Svincolo formaggi	2.203,55	6	13.962,53	6	14.148,36	2	21.023,96	1	51.338,40	15
VT	Ristrutturazione e riconversione vigneti	.	.	9.038,13	2	9.038,13	2
ZB	Zootecnia bovini	47.986,01	133	46.810,57	23	15.677,09	3	68.585,33	4	179.059,00	163
ZL	Latte e prodotti lattiero-caseari	270.802,26	496	2.502.187,68	1038	1.574.248,04	235	1.592.360,97	94	106.382,40	2	6.045.981,35	1865
ZM	Zootecnia macellazione	490.878,68	1169	1.138.034,74	609	185.053,09	28	267.743,31	14	.	.	171.145,13	1	.	.	2.252.854,95	1821
ZO	Domanda premio oviscaprini	27.296,20	52	60.612,56	26	18.616,22	3	48.632,32	3	155.157,30	84
ZV	Zootecnia vacche	11.602,44	27	42.827,58	19	12.044,33	2	12.667,09	1	79.141,44	49

Totale		1.804.754,15	3767	8.712.933,96	3814	4.195.280,81	635	5.679.096,55	334	685.167,26	11	502.190,99	4	52.249.925,69	5	73.829.349,41	8570
PIANO DI SVILUPPO RURALE																	
A	PSR - Misura 1.a (investimenti nelle aziende agricole)	.	.	73.611,31	19	176.572,71	24	1.456.603,40	66	1.007.289,07	16	2.714.076,49	125
B	PSR - Misura 1.b (insediamento giovani)	-2.050,00	1	4.750,00	1	219.377,17	34	312.002,94	25	534.080,11	61
C	PSR - Misura 1.c (Formazione)	44.207,42	1	44.207,42	1
E	PSR - Misura 2.e (Indennità compensativa)	111.658,86	238	274.279,23	137	27.876,09	5	25.369,62	1	439.183,80	381
F	PSR - Misura 2.f (Misure agroambientali)	19.090,16	137	93.391,59	45	52.133,30	7	54.155,62	4	218.770,67	193
FC	PSR - Misura 2.f (Misure agroambientali - conferma)	235.716,18	460	821.951,44	372	307.840,30	46	437.879,37	29	.	.	103.552,13	1	.	.	1.906.939,42	908
G	PSR - Misura 1.g (Miglioramento delle condizioni di trasformazione e commercializzazione)	515.430,00	6	694.312,50	4	375.000,00	1	1.584.742,50	11
H	PSR - Misura 2.h (Imboschimento terreni agricoli)	5.685,70	10	38.548,08	13	46.479,80	6	34.662,40	3	125.375,98	32
I	PSR - Misura 2.i (Altre misure forestali)	890,25	1	28.473,14	11	71.532,67	11	10.899,32	1	83.584,45	1	.	.	647.796,01	2	843.175,84	27
M	PSR - Misura 3.m (Commercializzazione dei prodotti agricoli di qualità)	.	.	15.648,62	4	5.757,31	1	21.405,93	5
O	PSR - Misura 3.o (Tutela patrimonio rurale e villaggi)	79.875,00	1	79.875,00	1
P	PSR - Misura 3.p (Diversificazione attività settore agricolo)	.	.	7.254,19	4	99.643,45	15	646.801,11	27	753.698,75	46
R	PSR - Misura 3.r (Infrastrutture rurali)	183.710,74	8	58.738,34	1	136.409,31	1	.	.	378.858,39	10
Totale		370.991,15	847	1.357.907,60	606	1.007.212,80	149	3.206.291,94	165	1.744.916,86	25	934.273,94	6	1.022.796,01	3	9.644.390,30	1801
Totale finanziamenti		2.175.745,30	4.614	10.070.841,56	4420	5.202.493,61	784	8.885.388,49	499	2.430.084,12	36	1.436.464,93	10	53.272.721,70	8	83.473.739,71	10371

RA

Codice	Soglia	< 1.000 euro		1.000 - 5.000 euro		5.000 - 10.000 euro		10.000 - 50.000 euro		50.000 - 100.000 euro		100.000 - 300.000 euro		> 300.000 euro		Totale	
		Importo pagato	Nr.beneficiari	Importo pagato	Nr.beneficiari	Importo pagato	Nr.beneficiari	Importo pagato	Nr.beneficiari	Importo pagato	Nr.beneficiari	Importo pagato	Nr.beneficiari	Importo pagato	Nr.beneficiari	Importo pagato	Nr.beneficiari
10	Seminativi	1.006.136,25	1921	4.287.632,44	1.933	1.749.647,55	269	2.699.335,13	132	484.866,72	7	1.021.997,17	7	1.664.776,99	4	12.914.392,25	4273
57	Ortofrutta trasformati	200.187,90	1	.	.	200.187,90	1
58	Ortofrutta ritiri	314.311,04	1	314.311,04	1
59	Ortofrutta programmi operativi	1.648.370,42	2	1.648.370,42	2
78	Regolamento (CE) n.2078/92	-6.983,74	8	20.820,95	6	7.954,99	1	71.793,98	4	93.586,18	19
79	Ortofrutta programmi operativi	29,63	1	.	.	5.014,00	1	5.043,63	2
80	Regolamento (CE) n.2080/92	16.847,54	37	37.514,77	16	.	.	78.053,19	4	76.139,37	1	208.554,87	58
FD	Foraggi disidratati	623.895,46	3	2.651.779,29	2	3.275.674,75	5
FS	Foraggi secchi	145.527,27	1	.	.	145.527,27	1
ML	Aiuto al settore del miele (apicoltura)	-519,45	2	14.376,96	6	10.380,60	2	18.243,10	1	42.481,21	11
UC	Uova da cova	.	.	4.638,31	1	6.899,49	1	17.661,27	1	29.199,07	3
VT	Ristrutturazione e riconversione vigneti	0,00	1	369.429,63	104	516.242,43	74	690.539,57	41	132.217,16	2	1.708.428,79	222
ZB	Zootecnia bovini	49.979,10	123	41.655,44	24	31.878,38	6	71.752,05	4	64.793,01	1	.	.	314.926,18	1	574.984,16	159
ZL	Latte e prodotti lattiero-caseari	7.288,09	19	37.594,91	18	27.716,73	4	60.184,68	3	50.654,43	1	183.438,84	45
ZM	Zootecnia macellazione	62.512,66	201	60.038,95	32	40.846,90	6	101.430,59	6	144.927,54	2	300.688,86	2	.	.	710.445,50	249

C	PSR - Misura 1.c (Formazione)									98.793,66	1					98.793,66	1
E	PSR - Misura 2.e (Indennità compensativa)	65.153,20	121	204.468,43	117	55.697,56	9									325.319,19	247
F	PSR - Misura 2.f (Misure agroambientali)	-5.490,35	39	22.408,18	11	11.477,73	2									28.395,56	52
FC	PSR - Misura 2.f (Misure agroambientali - conferma)	118.839,79	231	396.647,33	181	154.091,90	22	146.991,68	10							816.570,70	444
G	PSR - Misura 1.g (Miglioramento delle condizioni di trasformazione e commercializzazione)									172.800,00	2	470.829,42	3			643.629,42	5
H	PSR - Misura 2.h (Imboschimento terreni agricoli)	3.498,20	8	6.328,79	3	9.274,01	1									19.101,00	12
I	PSR - Misura 2.i (Altre misure forestali)	1.520,00	3	32.403,83	12	26.772,92	3	40.026,32	2			525.797,99	2			626.521,06	22
M	PSR - Misura 3.m (Commercializzazione dei prodotti agricoli di qualità)			4.564,60	1	17.517,43	3	255.735,71	11	150.000,00	2					427.817,74	17
O	PSR - Misura 3.o (Tutela patrimonio rurale e villaggi)			4.980,23	1			251.751,28	8			129.753,47	1			386.484,98	10
P	PSR - Misura 3.p (Diversificazione attività settore agricolo)			13.912,40	4	30.200,29	4	238.645,53	9							282.758,22	17
R	PSR - Misura 3.r (Infrastrutture rurali)					16.864,43	2	177.520,35	9					346.538,09	1	540.922,87	12
	Totale	171.020,84	403	716.625,44	339	604.483,99	91	2.800.738,79	143	1.213.920,67	17	1.339.413,98	8	346.538,09	1	7.192.741,80	1002
	Totale finanziamenti	1.874.063,70	3867	7.748.408,04	3454	4.284.355,22	630	7.594.081,52	426	2.154.685,01	31	1.755.171,27	11	1.136.198,36	3	26.546.963,12	8422

RM

Codice	Soglia	< 1.000 euro		1.000 - 5.000 euro		5.000 - 10.000 euro		10.000 - 50.000 euro		50.000 - 100.000 euro		100.000 - 300.000 euro		> 300.000 euro		Totale	
		Importo pagato	Nr.benef. icari	Importo pagato	Nr.benef. icari	Importo pagato	Nr.benef. icari	Importo pagato	Nr.benef. icari	Importo pagato	Nr.benef. icari	Importo pagato	Nr.benef. icari	Importo pagato	Nr.benef. icari	Importo pagato	Nr.benef. icari
	Settore																
10	Seminativi	555001,46	1219	940053,2	467	474108,85	73	455320,12	29	200294,53	3					2624778,16	1791
78	Regolamento (CE) n.2078/92			2041,45	1											2041,45	1
79	Ortofrutta programmi operativi	823,46	1													823,46	1
80	Regolamento (CE) n.2080/92	13252,91	38	32962,2	12	20848,08	3	17458,03	1							84521,22	54
FD	Foraggi disidratati											234490,18	1	4304834,82	2	4539325	3
FS	Foraggi secchi											169442,52	1			169442,52	1
ML	Aiuto al settore del miele (apicoltura)			8584,92	5											8584,92	5
VT	Ristrutturazione e riconversione vigneti			29964,59	8	90760,93	13	458184,91	20	50730,15	1	114914,6	1			744555,18	43
ZB	Zootecnia bovini	19088,2	49	22528,33	13			30699,64	2							72316,17	64
ZL	Latte e prodotti lattiero-caseari	946,69	2	14988,42	6	14453,42	2									30388,53	10
ZM	Zootecnia macellazione	44060,86	136	55010,16	26	18033,92	2	83715,62	4							200820,56	168
ZO	Domanda premio ovicapriini	6420	12	31481,56	11	29551,42	4	79198,7	5							146651,68	32
ZV	Zootecnia vacche	11074,22	22	24915,79	12	22890,61	3	14086	1							72966,62	38
	Totale	650.667,80	1479	1.162.530,62	561	670.647,23	100	1.138.663,02	62	251.024,68	4	518.847,30	3	4.304.834,82	2	8.697.215,47	2.211,00

PIANO DI SVILUPPO RURALE

A	PSR - Misura 1.a (investimenti nelle aziende agricole)			3912	1	34751,23	5	330618,32	14	59457,66	1					428739,21	21
B	PSR - Misura 1.b (insediamento giovani)					40000	6	62500	5							102500	11
E	PSR - Misura 2.e (Indennità compensativa)	3388,08	7	11105,23	7	6018,31	1									20511,62	15

F	PSR - Misura 2.f (Misure agroambientali)	-2319,8	8	3163,99	1	844,19	9	
FC	PSR - Misura 2.f (Misure agroambientali - conferma)	18571,53	36	74671,59	30	71853,28	11	116552,43	5	.	142953,77	1	.	.	424602,6	83	
G	PSR - Misura 1.g (Miglioramento delle condizioni di trasformazione e commercializzazione)	179700	1	.	.	179700	1	
H	PSR - Misura 2.h (Imboschimento terreni agricoli)	1586	3	1516,8	1	3102,8	4	
I	PSR - Misura 2.i (Altre misure forestali)	.	.	7114,99	3	.	.	59078,62	2	66193,61	5	
O	PSR - Misura 3.o (Tutela patrimonio rurale e villaggi)	87601,68	2	87601,68	2	
P	PSR - Misura 3.p (Diversificazione attività settore agricolo)	16153,7	2	109479,33	5	125633,03	7	
R	PSR - Misura 3.r (Infrastrutture rurali)	.	.	4642,97	1	.	.	75748,33	4	80391,3	5	
T	PSR - Misura 2.t (Tutela ambientale)	.	.	3378,05	1	3378,05	1	
	Totale	21.225,81	54	109.505,62	45	168.776,52	25	841.578,71	37	59.457,66	1	322.653,77	2	0,00	0	1.523.198,09	164
	Totale finanziamenti	671.893,61	1533	1.272.036,24	606	839.423,75	125	1.980.241,73	99	310.482,34	5	841.501,07	5	4.304.834,82	2	10.220.413,56	2.375,00