



UNIONCAMERE
EMILIA-ROMAGNA

L'occupazione in Emilia-Romagna

settembre 2021

Gli addetti delle unità locali
in Emilia-Romagna

L'analisi dei dati del Registro delle imprese
delle Camere di commercio di fonte Inps

<http://www.ucer.camcom.it>

Addetti delle localizzazioni di impresa

L'analisi dei dati Inps
tratti dal Registro delle imprese
delle Camere di commercio dell'Emilia-Romagna

Unioncamere Emilia-Romagna ha elaborato i dati relativi agli addetti di tutte le localizzazioni di impresa operanti in Emilia-Romagna, con sede legale in regione o altrove, tratti dal Registro imprese delle Camere di commercio.

L'andamento complessivo.

Nel secondo trimestre del 2020, per effetto della pandemia, si era interrotta la tendenza alla crescita degli addetti che durava da almeno cinque anni. Le pressioni sul sistema economico si sono ulteriormente accentuate nel primo trimestre 2021, venuto meno il blocco dei licenziamenti, con la più ampia caduta degli addetti mai registrata da quando sono disponibili i dati Inps attraverso il Registro delle imprese (-4,5 per cento). Questo dato è apparso in contrasto con l'avvio di una tendenza positiva della consistenza delle imprese andata successivamente rafforzandosi nel corso del 2021 e che ha posto fine a quasi un decennio di diminuzione ininterrotta della base imprenditoriale. Con l'attenuarsi della pandemia, la diffusione della vaccinazione, le misure di sostegno alle imprese introdotte e soprattutto con la decisa ripresa dell'attività, in linea con l'evoluzione delle imprese, nel secondo trimestre di quest'anno si è registrato un rimbalzo anche degli addetti che si è poi ulteriormente rafforzato nel trimestre in esame.

A fine settembre 2021, gli addetti delle localizzazioni di imprese operanti in Emilia-Romagna sono risaliti a 1.734.170 ovvero 35.523 in più (+2,1 per cento) rispetto allo stesso trimestre del 2020. Tuttavia, rispetto allo stesso trimestre del 2019 gli addetti risultano ancora inferiori di oltre 9.500 unità (-0,5 per cento).

Nello stesso periodo a livello nazionale l'andamento degli addetti è apparso maggiormente orientato in senso positivo (+2,4 per cento), così come era risultata meno acuta tutta la fase negativa registrata tra il secondo trimestre 2020 e i primi tre mesi del 2021.

In particolare, considerando il Nord Italia, emerge come gli addetti in regione, dopo avere subito flessioni più ampie durante la pandemia e in particolare nel primo trimestre 2021, abbiano avuto un rimbalzo più deciso rispetto a quanto avvenuto in Lombardia (+1,0 per cento), ma il recupero sia stato solo lievemente più ampio se confrontato con quello del Piemonte (+1,8 per cento) e del Veneto (+1,9 per cento).

Dipendenti e indipendenti.

Nel trimestre il risultato complessivo è stato determinato da quello dei dipendenti. Gli addetti alle dipendenze delle localizzazioni di impresa in Emilia-Romagna nel trimestre in esame sono saliti a 1.402.487 unità, con un deciso rafforzamento della

nuova tendenza positiva avviata nel trimestre precedente che ha comportato il recupero di 38.324 addetti (+2,8 per cento) rispetto allo stesso periodo del 2020.

Al contrario, dal terzo trimestre 2019 è ripresa la lunga tendenza negativa per gli addetti indipendenti, che ha toccato un massimo di intensità nel primo trimestre 2020, ma che da allora è andata progressivamente rientrando, anche grazie alle misure di sostegno adottate a tutela delle imprese, fino al trimestre in esame quando gli indipendenti sono scesi a 331.683 con una perdita di "sole" 2.801 unità (-0,8 per cento).

Macrosettori, divisioni e sezioni di attività economica

La crescita degli addetti non è stata diffusa in tutti i settori e non è risultata omogenea nemmeno al loro interno. Il dato trimestrale tendenziale regionale è stato determinato dal settore dei servizi nel quale gli addetti sono saliti a 1.021.965 con un buon recupero di 28.840 unità (+2,9 per cento) rispetto allo stesso trimestre del 2020.

Ma nell'insieme del commercio si è registrata un'ulteriore perdita di occupazione (-2.297 unità, -0,8 per cento), anche se lievemente meno rapida rispetto a quella del trimestre precedente, e gli addetti sono scesi a 284.066. La perdita è derivata dalla riduzione degli occupati nel commercio al dettaglio (-1.868 addetti -1,3 per cento), dei quali 1.193 dipendenti (-1,2 per cento), ma hanno subito una contrazione anche gli addetti dell'ingrosso (-334 addetti -0,3 per cento) a seguito della diminuzione degli indipendenti (-444 addetti -1,5 per cento).

Quindi, l'incremento degli addetti nel complesso dei servizi è derivato da quello dell'insieme degli altri servizi diversi dal commercio, che hanno più che recuperato lo scotto pagato a seguito della pandemia e delle misure di contenimento rese necessarie e che si sono portati a quota 737.899 il nuovo livello massimo mai rilevato, con un ulteriore balzo di ben 31.137 unità (+4,4 per cento) con una forte accelerazione della tendenza positiva avviata tra aprile e giugno 2021.

Nel terzo trimestre 2021 il recupero degli addetti regionali complessivi è stato nuovamente determinato dall'eccezionale boom dell'occupazione nel complesso dell'aggregato del noleggio, delle agenzie di viaggio e dei servizi di supporto alle imprese che è salita di quasi un quinto (+23.342 unità, +19,2 per cento), ciò è avvenuto grazie al contemporaneo tumultuoso incremento degli addetti nelle attività di ricerca, selezione, fornitura di personale (+12.397 dipendenti, +30,2 per cento), giunti a quota 53.498 - un livello senza precedenti - trainati dalla decisa ripresa dell'attività produttiva generale e dell'occupazione, e con l'apporto della

eccezionale crescita nei servizi per edifici e paesaggio – ovvero pulizie e giardinaggio - (9.670 unità, +19,9 per cento) salita ai massimi mai rilevati e certamente sostenuta dalle esigenze di sanificazione imposte dalla pandemia.

Ben altro ritmo hanno avuto i recuperi degli addetti negli altri settori dei servizi. Nel trasporto e magazzinaggio, che nel secondo trimestre aveva interrotto la precedente tendenza negativa dell'occupazione, si è assistito a un solido recupero (+2.316 unità, +2,2 per cento) derivante dalle attività di magazzinaggio e supporto ai trasporti (+2.182 unità, +4,6 per cento) e - più limitatamente e a sorpresa - anche al trasporto terrestre (+0,9 per cento) nel quale l'aumento dei dipendenti (+833 unità) ha più che compensato il calo degli indipendenti (-370 unità).

Ha accelerato la crescita degli addetti nelle attività professionali, scientifiche e tecniche (+2.081 addetti, +4,2 per cento), giunti a un livello massimo senza precedenti, e nei servizi di informazione e comunicazione (+1.940 addetti, +4,5 per cento). Nel primo ambito il recupero è derivato dalla forte crescita nelle attività di direzione aziendale e di consulenza gestionale (+1.385 addetti, +11,7 per cento), un settore in costante espansione e nelle attività nella ricerca scientifica e sviluppo (+297 unità, +7,4 per cento). Nel secondo caso è stato frutto della notevole crescita dell'occupazione nelle attività di produzione di software, consulenza informatica e attività connesse (+1.441 addetti, +6,2 per cento) e di quella più contenuta nelle attività dei servizi d'informazione e altri servizi informatici (+439 addetti, +3,5 per cento) che svolgono elaborazione dei dati, hosting e attività connesse, gestione di portali web, tutte attività trainate dalle esigenze dello smart working e del commercio elettronico.

Un segnale positivo per una possibile svolta futura è giunto dall'incremento degli addetti dei servizi di alloggio e ristorazione (+1.661 addetti, +1,0 per cento), derivante però dalla compensazione tra una più contenuta discesa dell'occupazione nei servizi di ristorazione (-1.428 addetti, -1,1 per cento) e un notevole aumento degli addetti nei servizi di alloggio (+3.089 unità, +9,6 per cento). La pandemia ha colpito maggiormente i lavoratori precari, in questi settori i contratti stagionali e a termine hanno un peso notevole e il miglioramento della situazione pandemica durante l'estate ha sostenuto la ripresa che potrà stabilizzarsi solo se e quando il controllo della pandemia non sarà più solo stagionale.

Ancora l'occupazione è ulteriormente aumentata nella sanità e assistenza sociale (+1.517 unità, +2,5 per cento), nelle attività artistiche, sportive, di intrattenimento e divertimento (+846 unità, +3,2 per cento) e è salita in termini soluti decisamente più contenuti, ma rapidamente nell'istruzione (+4,2 per cento).

Proseguendo l'analisi dell'andamento dell'occupazione nei servizi con la considerazione dei settori in difficoltà, non sorprende di vedere tra questi ancora quello delle altre attività dei servizi che perde 2.099 addetti (-4,8 per cento) per le difficoltà facilmente comprensibili e connesse alla pandemia che hanno incontrato le altre attività dei servizi alla persona (-2.070 dipendenti, -9,4 per cento). Inoltre,

trovano conferma anche le difficoltà delle attività dei servizi finanziari nelle quali gli addetti scendono di 1.745 unità (-5,1 per cento).

Oltre che dai servizi diversi dal commercio, il recupero degli addetti è derivato, in misura minore, dal settore delle costruzioni. Qui gli addetti, dopo avere fatto segnare un massimo nel quarto trimestre 2019, nonostante abbiano goduto di un andamento in crescita tendenziale fino al terzo trimestre 2020, hanno poi subito un duro colpo dalla pandemia che ha reso negativo anche l'andamento tendenziale sia nell'ultimo quarto del 2020, sia nel primo del 2021, nonostante le misure adottate a stimolo del settore, ma con il declino estivo della pandemia e l'avvio della ripresa gli occupati hanno nuovamente invertito la tendenza nel secondo trimestre e rafforzato la loro crescita tra luglio e settembre 2021 (+3,3 per cento, +4.402 unità) rispetto allo stesso trimestre del 2020, risalendo fino a quota 138.922 a un passo dal massimo toccato alla fine del 2019. L'incremento è stato determinato dai dipendenti saliti di 1.382 unità nelle imprese dedite alla costruzione di edifici e di 2.746 unità nelle imprese operanti nei lavori di costruzione specializzati.

Nel trimestre in esame, la consistenza degli addetti dell'industria è risultata lievemente cedente ed è scesa a quota 492.433 (-487 unità, -0,1 per cento). Il risultato è stato dato da ampie oscillazioni interne con un apparente crollo dell'occupazione (-4.987 unità) nelle attività di fornitura di energia elettrica, gas, vapore e aria condizionata, determinato da una variazione della codifica ateco di una grande impresa del settore, mentre si è registrato un leggero incremento di addetti nelle attività di fornitura di acqua; reti fognarie, attività di gestione dei rifiuti e risanamento. Quindi, la tendenza è stata moderatamente positiva nel solo complesso delle attività manifatturiere (+4.402 addetti, +0,9 per cento).

Come di sovente, l'andamento non è stato affatto omogeneo tra le sezioni di attività economica della manifattura. L'incremento più sostanziale lo si è avuto nell'industria alimentare (+2.752 addetti, +4, per cento), nonostante una riduzione degli indipendenti. Con numeri sensibilmente inferiori l'aumento più rapido si è verificato nella fabbricazione di altri mezzi di trasporto (+980 addetti, +21,5 per cento). Seguono con consistenze analoghe l'aumento degli addetti nelle attività di riparazione, manutenzione ed installazione di macchine e apparecchiature (+929 unità, +5,5 per cento), un settore nel quale prosegue una lunga tendenza positiva, e nella fabbricazione di prodotti in metallo (-866 addetti, +1,1 per cento).

Come già detto non sono mancati i segnali negativi, tra cui in primo luogo l'ulteriore contrazione dell'occupazione nelle confezioni (-1.019 addetti, -4,7 per cento), alla quale si è aggiunta la discesa degli addetti nella pelletteria (-247 addetti, -3,9 per cento) che, nonostante l'andamento positivo nel tessile, ha portato a 1.169 la riduzione degli addetti nelle industrie della moda. Per valori assoluti più contenuti vengono poi la perdita di 688 addetti nella fabbricazione di macchinari e apparecchiature che appare lieve in termini relativi (-0,7 per cento), quindi sorprendentemente la sostanziale contrazione dell'occupazione nella fabbricazione di prodotti farmaceutici di base e di preparati farmaceutici (-505 addetti, -10,2 per

cento) e infine l'ulteriore flessione nell'industria della ceramica, del vetro e dei materiali da costruzione risultata più contenuta rispetto al passato (-457 addetti, -1,6 per cento). Un settore che successivamente è andato incontro a una difficile congiuntura a seguito dell'aumento del prezzo del gas. Infine, l'occupazione in agricoltura che è caratterizzata da forti oscillazioni stagionali, che vanno da un minimo nel primo trimestre, a un massimo nel terzo

trimestre, è salita a quota 80.850 con un incremento tendenziale più contenuto (+2.768 unità, +3,5 per cento) di quello del trimestre precedente rispetto a dodici mesi prima, e ha mancato lo stagionale forte aumento congiunturale tra il secondo e il terzo trimestre.

Ulteriori approfondimenti

Analisi

<https://www.ucer.camcom.it/studi-ricerche/analisi/addetti-localizzazioni>

Banca dati nazionali, regionali e provinciali

<https://www.ucer.camcom.it/studi-ricerche/dati/bd/lavoro>

I comunicati stampa

<http://www.ucer.camcom.it/comunicazione/comunicati-stampa-1>

Le notizie del Centro Studi

<http://www.ucer.camcom.it/studi-ricerche/news>

Gli aggiornamenti della Banca Dati

<http://www.ucer.camcom.it/studi-ricerche/aggiornamenti-banca-dati>

I nostri feed RSS

Indice delle tavole

	Pag.
Addetti totali delle localizzazioni di impresa in Emilia-Romagna	7
Addetti delle localizzazioni (dipendenti e indipendenti) per divisioni e settori: stock, quote (1)(2), flussi e tassi di variazione percentuali tendenziali (3). Emilia-Romagna. Valori trimestrali e in media mobile a 4 trimestri.	8
Serie della media mobile degli addetti delle localizzazioni(1) per macro-settori: stock, quote(2), flussi e tassi di variazione percentuali tendenziali(3). Valori riferiti alla media mobile a 4 trimestri.	9
Serie storica degli addetti delle localizzazioni di impresa(1) per macro-settori: stock, quote(2), flussi e tassi di variazione percentuali tendenziali(3). Valori trimestrali	10
Addetti totali delle localizzazioni di impresa in Italia	11
Addetti totali delle localizzazioni di impresa in Piemonte	12
Addetti totali delle localizzazioni di impresa in Lombardia	13
Addetti totali delle localizzazioni di impresa in Veneto	14
Serie storica della media mobile degli addetti totali, dipendenti e indipendenti delle localizzazioni(1) : stock, quote(2), flussi e tassi di variazione percentuali tendenziali(3). Valori riferiti alla media mobile a 4 trimestri.	15
Serie storica degli addetti totali, dipendenti e indipendenti delle localizzazioni(1) : stock, quote(2), flussi e tassi di variazione percentuali tendenziali(3). Valori trimestrali.	16
Addetti dipendenti delle localizzazioni di imprese dell'Emilia-Romagna	17
Addetti indipendenti delle localizzazioni di imprese dell'Emilia-Romagna	18
Serie storica della differenza tendenziale(1) della media mobile degli addetti delle localizzazioni dipendenti e indipendenti.	19
Serie storica della differenza tendenziale(1) degli addetti delle localizzazioni dipendenti e indipendenti.	20
Serie storica della quota(1) degli addetti alle localizzazioni dipendenti e indipendenti	21
Serie storica della media mobile degli addetti delle localizzazioni(1) per macro-settori: stock, quote(2), flussi e tassi di variazione percentuali tendenziali(3). Valori riferiti alla media mobile a 4 trimestri.	22
Serie storica degli addetti delle localizzazioni di impresa(1) per macro-settori: stock, quote(2), flussi e tassi di variazione percentuali tendenziali(3). Valori trimestrali	23
Addetti totali delle localizzazioni di imprese dell'agricoltura in Emilia-Romagna	24

Addetti totali delle localizzazioni di imprese dell'industria in Emilia-Romagna	25
Addetti totali delle localizzazioni di imprese delle costruzioni in Emilia-Romagna	26
Addetti totali delle localizzazioni di imprese del commercio in Emilia-Romagna	27
Addetti totali delle localizzazioni di imprese dei servizi con esclusione del commercio in Emilia-Romagna	28
Addetti totali delle localizzazioni di imprese del complesso dei servizi in Emilia-Romagna	29
economica.	30
Serie storica della differenza tendenziale(1) degli addetti delle localizzazioni per macro settore di attività economica.	31
Serie storica della quota(1) degli addetti delle localizzazioni per macro settore di attività economica.	32
Serie storica della media mobile degli addetti totali, dipendenti e indipendenti delle localizzazioni(1) in agricoltura: stock, quote(2), flussi e tassi di variazione percentuali tendenziali(3).	33
Serie storica della media mobile degli addetti totali, dipendenti e indipendenti delle localizzazioni(1) dell'industria: stock, quote(2), flussi e tassi di variazione percentuali tendenziali(3).	34
Serie storica della media mobile degli addetti totali, dipendenti e indipendenti delle localizzazioni(1) delle costruzioni: stock, quote(2), flussi e tassi di variazione percentuali tendenziali(3).	35
Serie storica della media mobile degli addetti totali, dipendenti e indipendenti delle localizzazioni(1) del commercio: stock, quote(2), flussi e tassi di variazione percentuali tendenziali(3).	36
Serie storica della media mobile degli addetti totali, dipendenti e indipendenti delle localizzazioni(1) degli altri servizi (diversi dal commercio): stock, quote(2), flussi e tassi di variazione percentuali tendenziali(3).	37
Serie storica della media mobile degli addetti totali, dipendenti e indipendenti delle localizzazioni(1) dei servizi (totale): stock, quote(2), flussi e tassi di variazione percentuali tendenziali(3).	38
Addetti delle localizzazioni (dipendenti e indipendenti) per divisioni e settori: stock, quote (1)(2), flussi e tassi di variazione percentuali tendenziali (3). Valori in media mobile a 4 trimestri.	39
Addetti delle localizzazioni (dipendenti e indipendenti) per divisioni e settori: stock, quote (1)(2), flussi e tassi di variazione percentuali tendenziali (3). Valori trimestrali.	43
Studi e statistica a Unioncamere Emilia-Romagna	47

Addetti totali delle localizzazioni di impresa in Emilia-Romagna

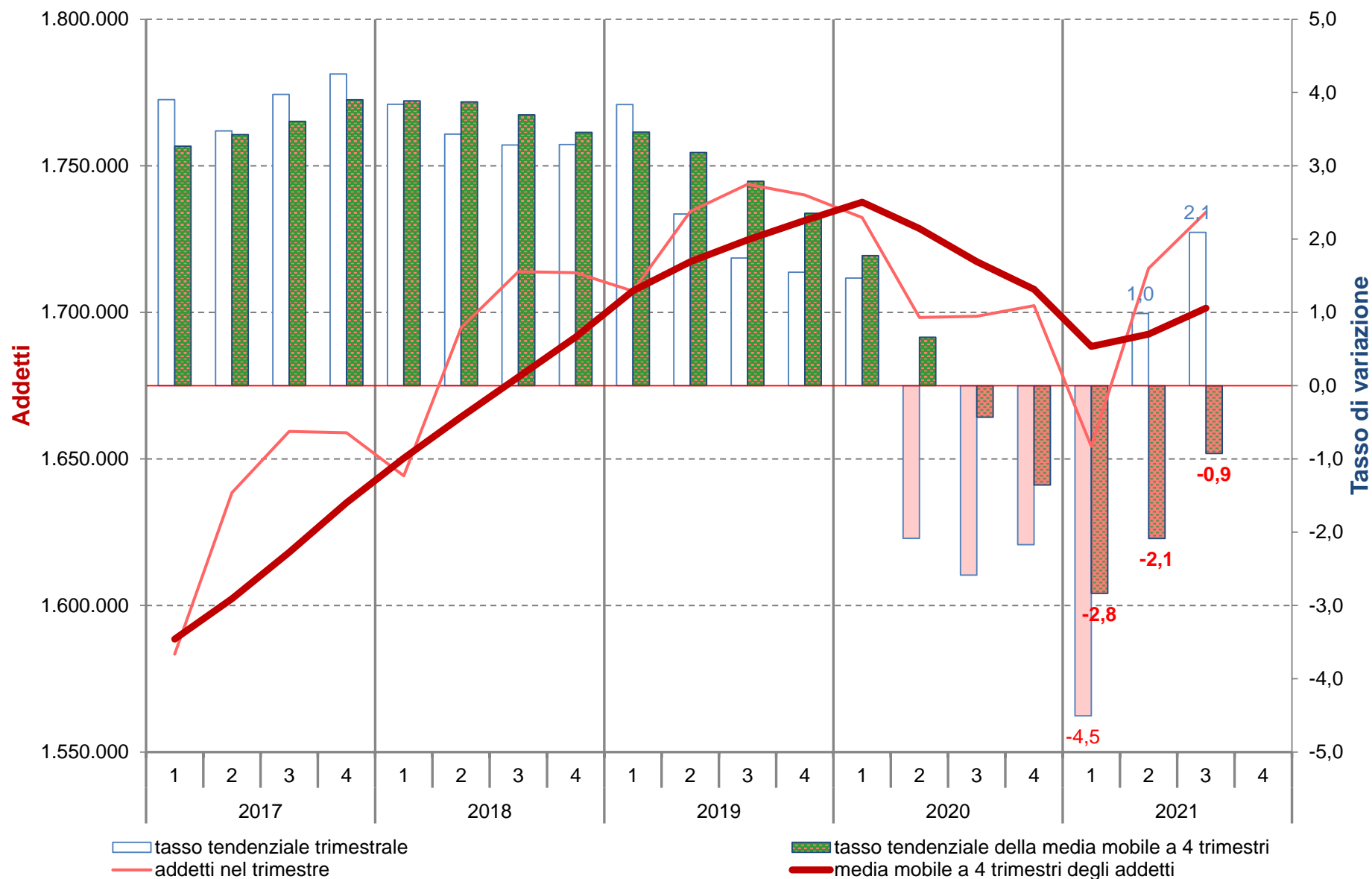

Elaborazioni Unioncamere Emilia-Romagna su dati InfoCamere Inps

Addetti delle localizzazioni (dipendenti e indipendenti) per divisioni e settori: stock, quote (1)(2), flussi e tassi di variazione percentuali tendenziali (3). Emilia-Romagna.

Valori trimestrali e in media mobile a 4 trimestri.

	Totale				Dipendenti				Indipendenti			
	Stock		Flusso		Stock		Flusso		Stock		Flusso	
	Unità	Quota (1)	Unità	Tasso (3)	Unità	Quota (2)	Unità	Tasso (3)	Unità	Quota (2)	Unità	Tasso (3)
Valori trimestrali												
Agricoltura	80.850	4,7	2.768	3,5	50.935	63,0	3.211	6,7	29.915	37,0	-443	-1,5
Industria	492.433	28,4	-487	-0,1	454.508	92,3	356	0,1	37.925	7,7	-843	-2,2
Costruzioni	138.922	8,0	4.402	3,3	80.318	57,8	4.180	5,5	58.604	42,2	222	0,4
- Commercio	284.066	16,4	-2.297	-0,8	195.057	68,7	-1.020	-0,5	89.009	31,3	-1.277	-1,4
- Altri servizi	737.899	42,6	31.137	4,4	621.669	84,2	31.597	5,4	116.230	15,8	-460	-0,4
Servizi	1.021.965	58,9	28.840	2,9	816.726	79,9	30.577	3,9	205.239	20,1	-1.737	-0,8
Totale	1.734.170	100,0	35.523	2,1	1.402.487	80,9	38.324	2,8	331.683	19,1	-2.801	-0,8
Valori riferiti alla media mobile a 4 trimestri												
Agricoltura	79.797	4,7	148	0,2	49.835	62,5	583	1,2	29.962	37,5	-434	-1,4
Industria	491.226	28,9	-4.993	-1,0	453.124	92,2	-4.194	-0,9	38.102	7,8	-799	-2,1
Costruzioni	136.537	8,0	-907	-0,7	78.314	57,4	-1.135	-1,4	58.223	42,6	228	0,4
- Commercio	283.376	16,7	-5.393	-1,9	194.206	68,5	-4.124	-2,1	89.170	31,5	-1.270	-1,4
- Altri servizi	710.492	41,8	-4.745	-0,7	594.513	83,7	-4.587	-0,8	115.980	16,3	-158	-0,1
Servizi	993.868	58,4	-10.138	-1,0	788.718	79,4	-8.711	-1,1	205.150	20,6	-1.428	-0,7
Totale	1.701.427	100,0	-15.890	-0,9	1.369.991	80,5	-13.457	-1,0	331.437	19,5	-2.433	-0,7

(1) Quota della divisione o del settore sul totale degli addetti delle localizzazioni. (2) Quota dei dipendenti e degli indipendenti nel settore (3) Rispetto ai dodici mesi precedenti

Elaborazioni Unioncamere Emilia-Romagna su dati InfoCamere Movimprese

Serie della media mobile degli addetti delle localizzazioni(1) per macro-settori: stock, quote(2), flussi e tassi di variazione percentuali tendenziali(3).
Valori riferiti alla media mobile a 4 trimestri.

Periodo	Italia			Piemonte				Lombardia				Veneto				Emilia-Romagna			
	Stock		Flusso	Stock		Flusso		Stock		Flusso		Stock		Flusso		Stock		Flusso	
	Unità	Unità	Tasso (3)	Unità	Quota (2)	Unità	Tasso (3)	Unità	Quota (2)	Unità	Tasso (3)	Unità	Quota (2)	Unità	Tasso (3)	Unità	Quota (2)	Unità	Tasso (3)
3 tri 2016	16.995.779	553.011	3,4	1.328.780	7,8	19.363	1,5	3.526.217	20,7	105.170	3,1	1.666.370	9,8	35.492	2,2	1.561.802	9,2	31.431	2,1
2016	17.138.863	622.927	3,8	1.338.471	7,8	31.069	2,4	3.549.923	20,7	111.651	3,2	1.676.872	9,8	42.020	2,6	1.573.654	9,2	43.464	2,8
1 tri 2017	17.292.558	628.201	3,8	1.349.696	7,8	37.412	2,9	3.580.045	20,7	114.210	3,3	1.692.198	9,8	48.052	2,9	1.588.526	9,2	50.271	3,3
2 tri 2017	17.418.501	586.282	3,5	1.357.208	7,8	36.228	2,7	3.604.335	20,7	107.075	3,1	1.706.884	9,8	51.807	3,1	1.602.283	9,2	53.067	3,4
3 tri 2017	17.574.835	579.056	3,4	1.367.023	7,8	38.244	2,9	3.632.215	20,7	105.998	3,0	1.725.765	9,8	59.395	3,6	1.618.137	9,2	56.335	3,6
2017	17.753.258	614.395	3,6	1.378.367	7,8	39.897	3,0	3.666.739	20,7	116.816	3,3	1.746.460	9,8	69.588	4,1	1.635.054	9,2	61.400	3,9
1 tri 2018	17.904.949	612.391	3,5	1.387.542	7,7	37.846	2,8	3.699.524	20,7	119.479	3,3	1.765.081	9,9	72.883	4,3	1.650.252	9,2	61.727	3,9
2 tri 2018	18.070.642	652.141	3,7	1.397.533	7,7	40.324	3,0	3.734.669	20,7	130.335	3,6	1.782.002	9,9	75.119	4,4	1.664.309	9,2	62.026	3,9
3 tri 2018	18.225.006	650.171	3,7	1.407.304	7,7	40.281	2,9	3.770.976	20,7	138.761	3,8	1.797.447	9,9	71.682	4,2	1.677.930	9,2	59.793	3,7
2018	18.362.585	609.327	3,4	1.413.953	7,7	35.586	2,6	3.805.930	20,7	139.191	3,8	1.812.389	9,9	65.929	3,8	1.691.577	9,2	56.522	3,5
1 tri 2019	18.569.962	665.014	3,7	1.429.416	7,7	41.875	3,0	3.858.622	20,8	159.098	4,3	1.831.150	9,9	66.069	3,7	1.707.341	9,2	57.089	3,5
2 tri 2019	18.684.038	613.396	3,4	1.434.064	7,7	36.532	2,6	3.883.992	20,8	149.323	4,0	1.844.168	9,9	62.166	3,5	1.717.265	9,2	52.956	3,2
3 tri 2019	18.775.870	550.865	3,0	1.437.599	7,7	30.294	2,2	3.903.262	20,8	132.286	3,5	1.853.716	9,9	56.269	3,1	1.724.729	9,2	46.799	2,8
2019	18.867.878	505.293	2,8	1.441.788	7,6	27.835	2,0	3.921.853	20,8	115.923	3,0	1.861.932	9,9	49.542	2,7	1.731.360	9,2	39.784	2,4
1 tri 2020	18.927.567	357.605	1,9	1.435.554	7,6	6.138	0,4	3.908.744	20,7	50.123	1,3	1.865.919	9,9	34.769	1,9	1.737.626	9,2	30.285	1,8
2 tri 2020	18.867.972	183.934	1,0	1.429.556	7,6	-4.508	-0,3	3.905.543	20,7	21.551	0,6	1.856.866	9,8	12.698	0,7	1.728.589	9,2	11.325	0,7
3 tri 2020	18.783.820	7.950	0,0	1.419.808	7,6	-17.791	-1,2	3.896.999	20,7	-6.263	-0,2	1.846.031	9,8	-7.685	-0,4	1.717.317	9,1	-7.413	-0,4
2020	18.718.331	-149.548	-0,8	1.411.955	7,5	-29.833	-2,1	3.887.168	20,8	-34.685	-0,9	1.836.422	9,8	-25.510	-1,4	1.707.878	9,1	-23.482	-1,4
1 tri 2021	18.550.922	-376.646	-2,0	1.402.356	7,6	-33.198	-2,3	3.868.965	20,9	-39.780	-1,0	1.818.885	9,8	-47.035	-2,5	1.688.366	9,1	-49.260	-2,8
2 tri 2021	18.622.247	-245.725	-1,3	1.405.322	7,5	-24.234	-1,7	3.870.091	20,8	-35.452	-0,9	1.823.155	9,8	-33.711	-1,8	1.692.547	9,1	-36.043	-2,1
3 tri 2021	18.731.952	-51.869	-0,3	1.411.758	7,5	-8.050	-0,6	3.880.188	20,7	-16.811	-0,4	1.831.742	9,8	-14.289	-0,8	1.701.427	9,1	-15.890	-0,9

(1) Media mobile a 4 trimestri. (2) Quota regionale sul totale degli addetti in Italia. (3) Rispetto ai dodici mesi precedenti.

Elaborazioni Unioncamere Emilia-Romagna su dati InfoCamere Inps

Serie storica degli addetti delle localizzazioni di impresa(1) per macro-settori: stock, quote(2), flussi e tassi di variazione percentuali tendenziali(3).
Valori trimestrali

Periodo	Italia			Piemonte				Lombardia				Veneto				Emilia-Romagna			
	Stock		Flusso	Stock		Flusso		Stock		Flusso		Stock		Flusso		Stock		Flusso	
	Unità	Unità	Tasso (3)	Unità	Quota (2)	Unità	Tasso (3)	Unità	Quota (2)	Unità	Tasso (3)	Unità	Quota (2)	Unità	Tasso (3) 3)	Unità	Quota (2)	Unità	Tasso (3)
3 tri 2016	17.364.432	654.240	3,9	1.348.500	7,8	31.195	2,4	3.572.247	20,6	115.826	3,4	1.695.885	9,8	45.176	2,7	1.595.973	9,2	50.346	3,3
4 tri 2016	17.370.659	572.336	3,4	1.347.608	7,8	38.764	3,0	3.565.644	20,5	94.825	2,7	1.693.228	9,7	42.008	2,5	1.591.253	9,2	47.407	3,1
1 tri 2017	17.232.236	614.778	3,7	1.356.206	7,9	44.901	3,4	3.610.163	21,0	120.487	3,5	1.694.788	9,8	61.304	3,8	1.583.422	9,2	59.486	3,9
2 tri 2017	17.706.678	503.774	2,9	1.376.519	7,8	30.050	2,2	3.669.285	20,7	97.160	2,7	1.743.633	9,8	58.741	3,5	1.638.484	9,3	55.030	3,5
3 tri 2017	17.989.766	625.334	3,6	1.387.760	7,7	39.260	2,9	3.683.768	20,5	111.521	3,1	1.771.411	9,8	75.526	4,5	1.659.390	9,2	63.417	4,0
4 tri 2017	18.084.352	713.693	4,1	1.392.984	7,7	45.376	3,4	3.703.741	20,5	138.097	3,9	1.776.008	9,8	82.780	4,9	1.658.921	9,2	67.668	4,3
1 tri 2018	17.838.999	606.763	3,5	1.392.904	7,8	36.698	2,7	3.741.300	21,0	131.137	3,6	1.769.272	9,9	74.484	4,4	1.644.214	9,2	60.792	3,8
2 tri 2018	18.369.451	662.773	3,7	1.416.482	7,7	39.963	2,9	3.809.868	20,7	140.583	3,8	1.811.318	9,9	67.685	3,9	1.694.709	9,2	56.225	3,4
3 tri 2018	18.607.221	617.455	3,4	1.426.847	7,7	39.087	2,8	3.828.995	20,6	145.227	3,9	1.833.191	9,9	61.780	3,5	1.713.877	9,2	54.487	3,3
4 tri 2018	18.634.670	550.318	3,0	1.419.580	7,6	26.596	1,9	3.843.558	20,6	139.817	3,8	1.835.776	9,9	59.768	3,4	1.713.506	9,2	54.585	3,3
1 tri 2019	18.668.507	829.508	4,6	1.454.756	7,8	61.852	4,4	3.952.065	21,2	210.765	5,6	1.844.316	9,9	75.044	4,2	1.707.272	9,1	63.058	3,8
2 tri 2019	18.825.755	456.304	2,5	1.435.073	7,6	18.591	1,3	3.911.349	20,8	101.481	2,7	1.863.388	9,9	52.070	2,9	1.734.403	9,2	39.694	2,3
3 tri 2019	18.974.549	367.328	2,0	1.440.985	7,6	14.138	1,0	3.906.075	20,6	77.080	2,0	1.871.383	9,9	38.192	2,1	1.743.736	9,2	29.859	1,7
4 tri 2019	19.002.702	368.032	2,0	1.436.339	7,6	16.759	1,2	3.917.922	20,6	74.364	1,9	1.868.639	9,8	32.863	1,8	1.740.029	9,2	26.523	1,5
1 tri 2020	18.907.262	238.755	1,3	1.429.819	7,6	-24.937	-1,7	3.899.630	20,6	-52.435	-1,3	1.860.267	9,8	15.951	0,9	1.732.336	9,2	25.064	1,5
2 tri 2020	18.587.376	-238.379	-1,3	1.411.080	7,6	-23.993	-1,7	3.898.543	21,0	-12.806	-0,3	1.827.175	9,8	-36.213	-1,9	1.698.255	9,1	-36.148	-2,1
3 tri 2020	18.637.941	-336.608	-1,8	1.401.992	7,5	-38.993	-2,7	3.871.900	20,8	-34.175	-0,9	1.828.043	9,8	-43.340	-2,3	1.698.647	9,1	-45.089	-2,6
4 tri 2020	18.740.743	-261.959	-1,4	1.404.929	7,5	-31.410	-2,2	3.878.597	20,7	-39.325	-1,0	1.830.201	9,8	-38.438	-2,1	1.702.274	9,1	-37.755	-2,2
1 tri 2021	18.237.626	-669.636	-3,5	1.391.422	7,6	-38.397	-2,7	3.826.818	21,0	-72.812	-1,9	1.790.120	9,8	-70.147	-3,8	1.654.288	9,1	-78.048	-4,5
2 tri 2021	18.872.679	285.303	1,5	1.422.943	7,5	11.863	0,8	3.903.048	20,7	4.505	0,1	1.844.256	9,8	17.081	0,9	1.714.977	9,1	16.722	1,0
3 tri 2021	19.076.758	438.817	2,4	1.427.738	7,5	25.746	1,8	3.912.289	20,5	40.389	1,0	1.862.392	9,8	34.349	1,9	1.734.170	9,1	35.523	2,1

(1) Valori riferiti al singolo trimestre. (2) Quota regionale sul totale degli addetti in Italia. (3) Rispetto ai dodici mesi precedenti.

Elaborazioni Unioncamere Emilia-Romagna su dati InfoCamere Inps

Addetti totali delle localizzazioni di impresa in Italia

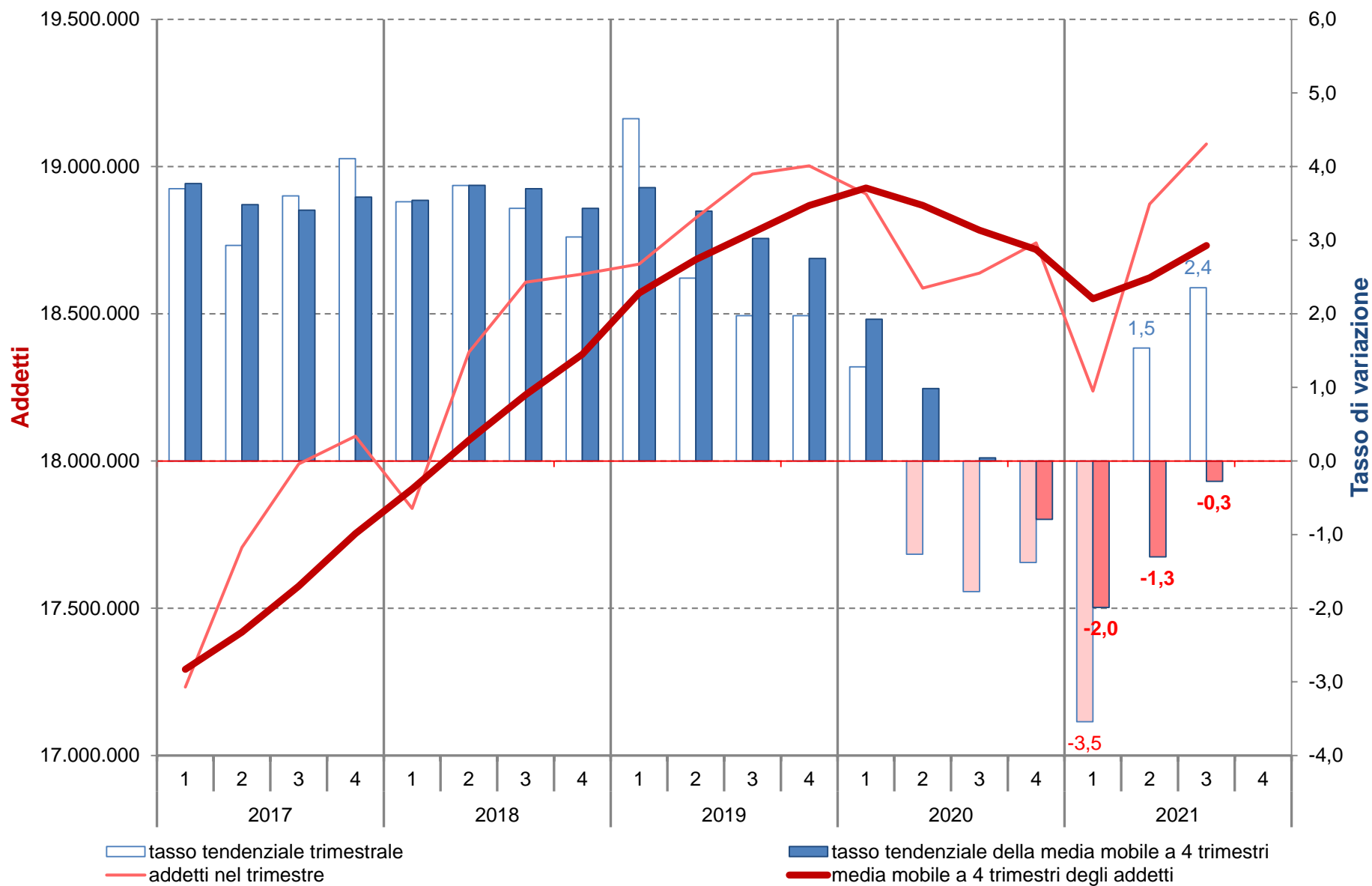

Elaborazioni Unioncamere Emilia-Romagna su dati InfoCamere Inps

Addetti totali delle localizzazioni di impresa in Piemonte

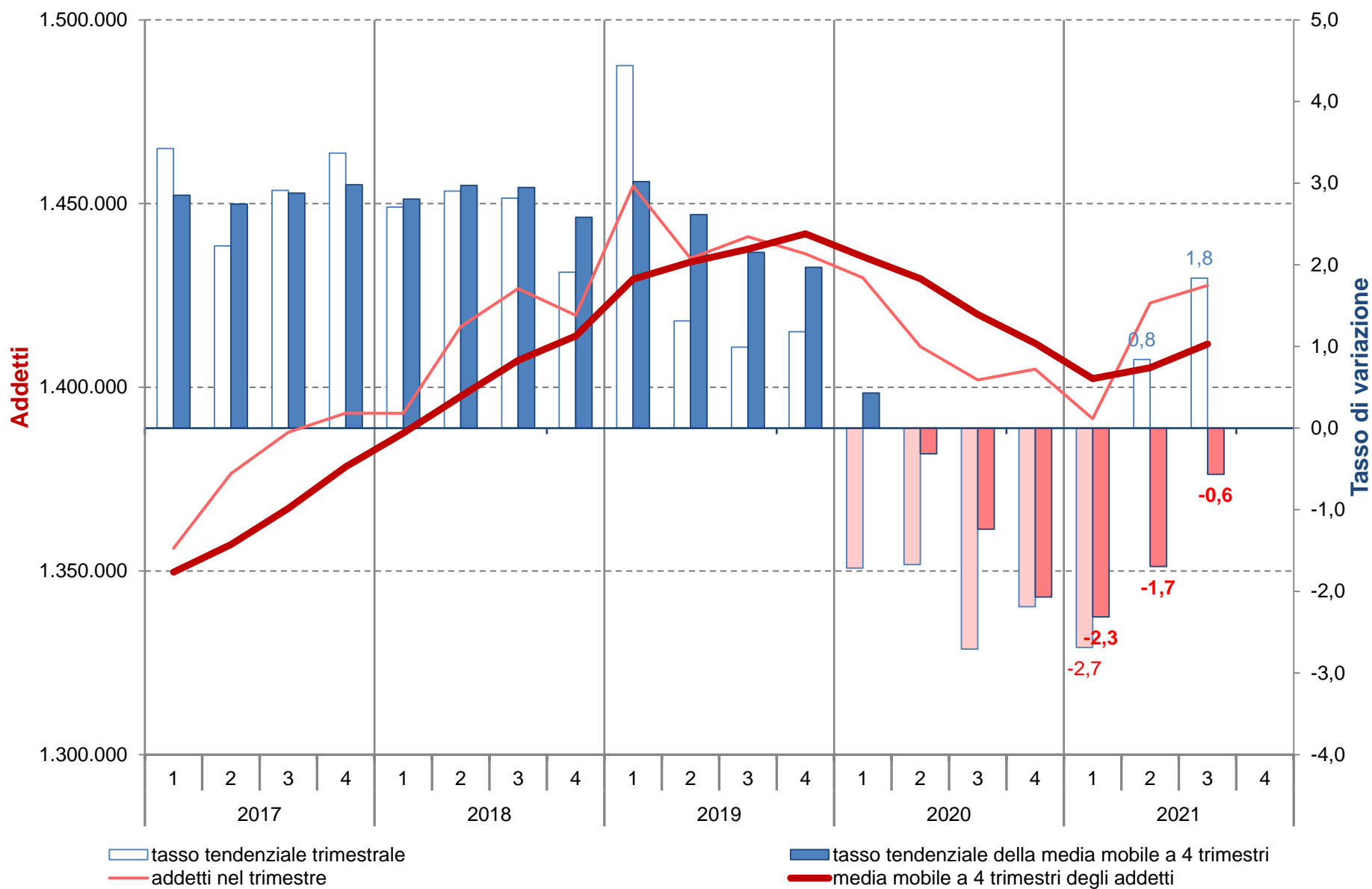

Elaborazioni Unioncamere Emilia-Romagna su dati InfoCamere Inps

Addetti totali delle localizzazioni di impresa in Lombardia

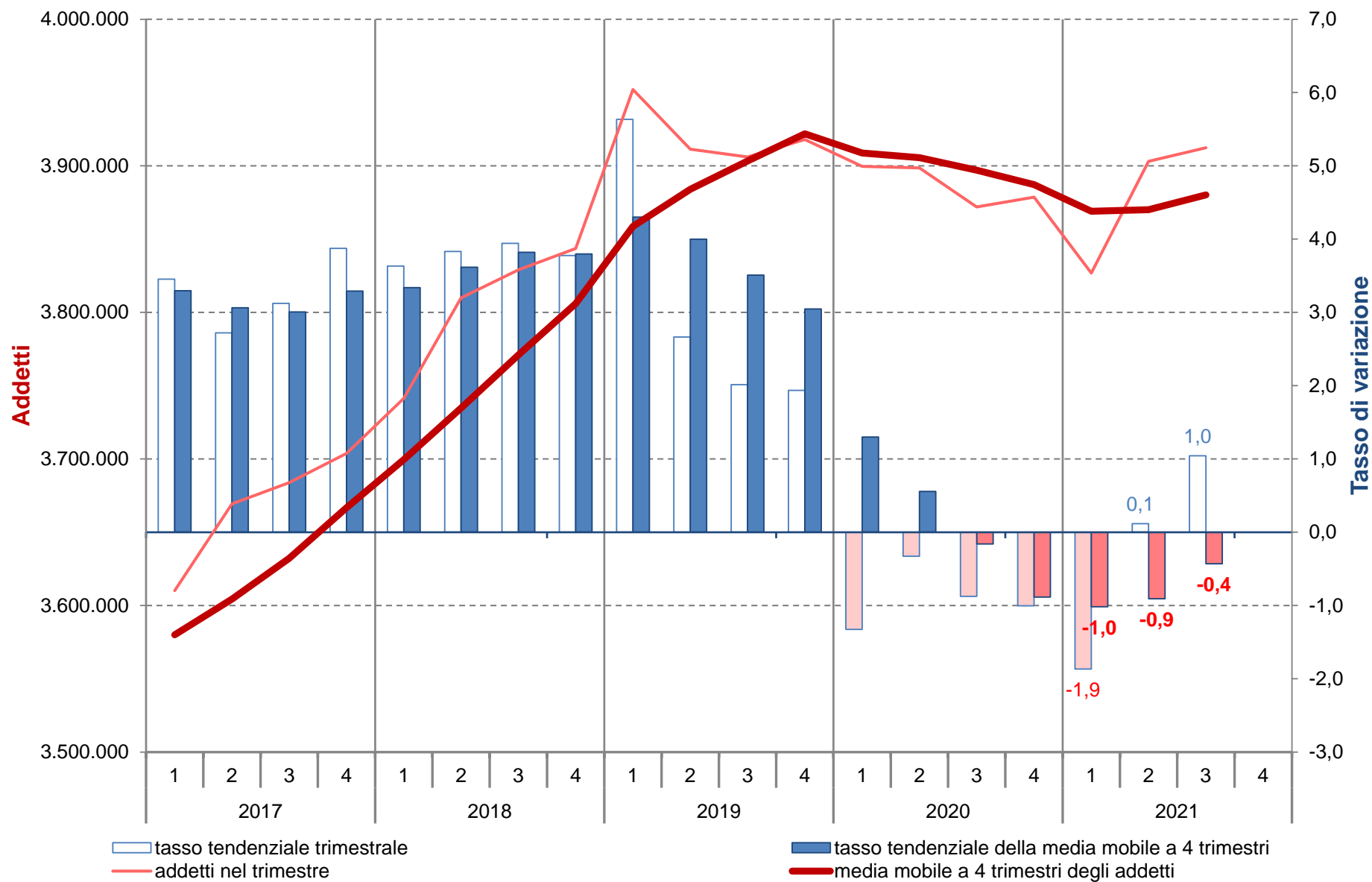

Elaborazioni Unioncamere Emilia-Romagna su dati InfoCamere Inps

Addetti totali delle localizzazioni di impresa in Veneto

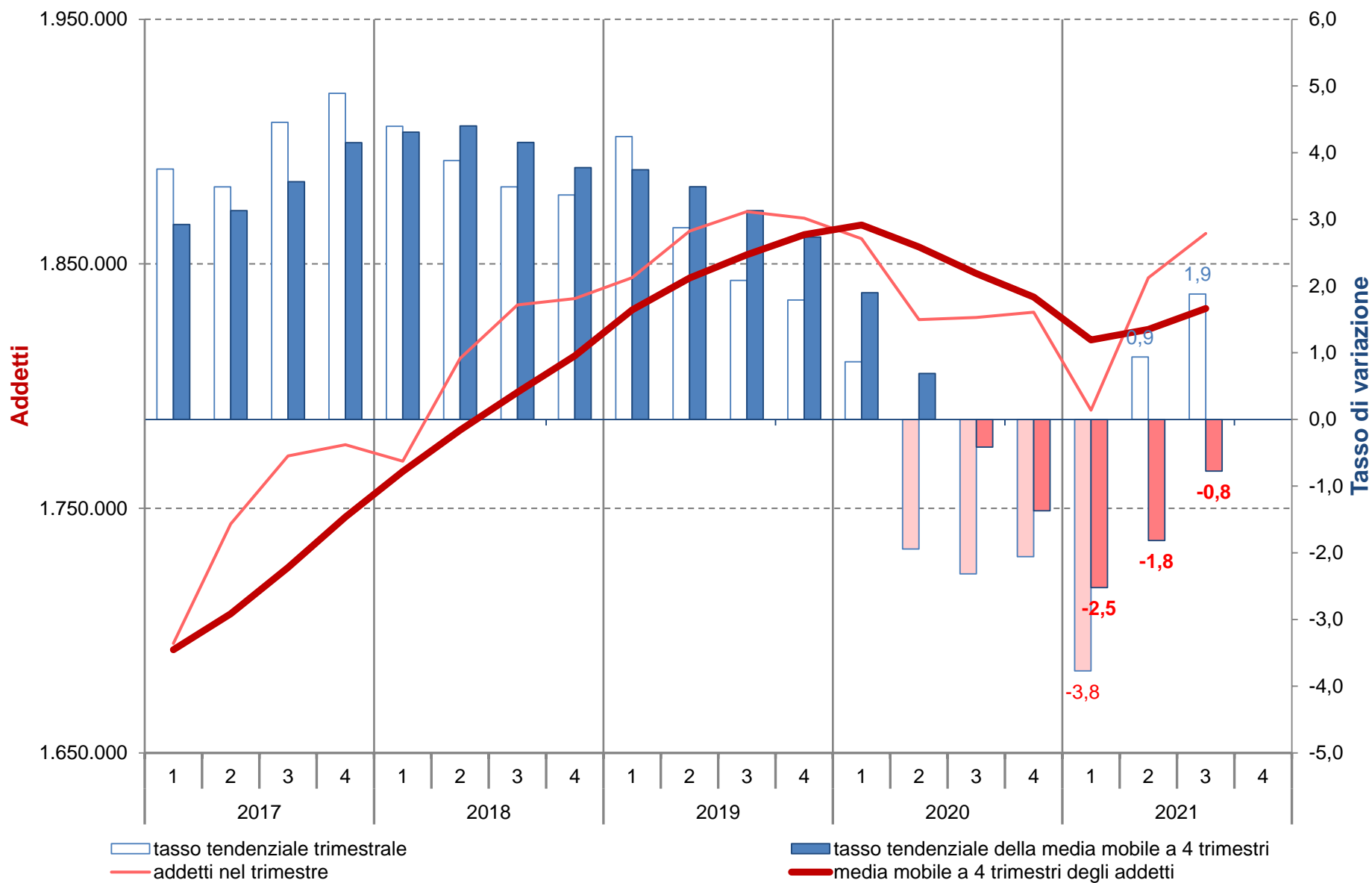

Elaborazioni Unioncamere Emilia-Romagna su dati InfoCamere Inps

Serie storica della media mobile degli addetti totali, dipendenti e indipendenti delle localizzazioni(1) : stock, quote(2), flussi e tassi di variazione percentuali tendenziali(3).

Valori riferiti alla media mobile a 4 trimestri.

Periodo	Totale			Dipendenti				Indipendenti			
	Stock	Flusso		Stock		Flusso		Stock		Flusso	
		Unità	Unità	Tasso (3)	Unità	Quota (2)	Unità	Tasso (3)	Unità	Quota (2)	Unità
3 tri 2016	1.561.802	31.431	2,1	1.216.013	77,9	39.625	3,4	345.789	22,1	-8.194	-2,3
2016	1.573.654	43.464	2,8	1.228.920	78,1	49.769	4,2	344.734	21,9	-6.305	-1,8
1 tri 2017	1.588.526	50.271	3,3	1.244.946	78,4	56.594	4,8	343.580	21,6	-6.323	-1,8
2 tri 2017	1.602.283	53.067	3,4	1.259.867	78,6	58.829	4,9	342.416	21,4	-5.761	-1,7
3 tri 2017	1.618.137	56.335	3,6	1.276.763	78,9	60.750	5,0	341.374	21,1	-4.415	-1,3
2017	1.635.054	61.400	3,9	1.294.720	79,2	65.800	5,4	340.335	20,8	-4.400	-1,3
1 tri 2018	1.650.252	61.727	3,9	1.311.076	79,4	66.130	5,3	339.177	20,6	-4.403	-1,3
2 tri 2018	1.664.309	62.026	3,9	1.326.379	79,7	66.512	5,3	337.930	20,3	-4.487	-1,3
3 tri 2018	1.677.930	59.793	3,7	1.339.019	79,8	62.256	4,9	338.911	20,2	-2.463	-0,7
2018	1.691.577	56.522	3,5	1.351.670	79,9	56.950	4,4	339.907	20,1	-428	-0,1
1 tri 2019	1.707.341	57.089	3,5	1.366.161	80,0	55.085	4,2	341.180	20,0	2.004	0,6
2 tri 2019	1.717.265	52.956	3,2	1.375.220	80,1	48.841	3,7	342.045	19,9	4.115	1,2
3 tri 2019	1.724.729	46.799	2,8	1.384.125	80,3	45.106	3,4	340.605	19,7	1.694	0,5
2019	1.731.360	39.784	2,4	1.392.217	80,4	40.547	3,0	339.143	19,6	-764	-0,2
1 tri 2020	1.737.626	30.285	1,8	1.401.076	80,6	34.915	2,6	336.550	19,4	-4.630	-1,4
2 tri 2020	1.728.589	11.325	0,7	1.393.439	80,6	18.219	1,3	335.150	19,4	-6.894	-2,0
3 tri 2020	1.717.317	-7.413	-0,4	1.383.447	80,6	-677	-0,0	333.870	19,4	-6.735	-2,0
2020	1.707.878	-23.482	-1,4	1.374.895	80,5	-17.322	-1,2	332.983	19,5	-6.161	-1,8
1 tri 2021	1.688.366	-49.260	-2,8	1.355.427	80,3	-45.649	-3,3	332.940	19,7	-3.611	-1,1
2 tri 2021	1.692.547	-36.043	-2,1	1.360.410	80,4	-33.029	-2,4	332.137	19,6	-3.013	-0,9
3 tri 2021	1.701.427	-15.890	-0,9	1.369.991	80,5	-13.457	-1,0	331.437	19,5	-2.433	-0,7

(1) Media mobile a 4 trimestri. (2) Quota dei dipendenti e degli indipendenti. (3) Rispetto ai dodici mesi precedenti.

Elaborazioni Unioncamere Emilia-Romagna su dati InfoCamere Inps

Serie storica degli addetti totali, dipendenti e indipendenti delle localizzazioni(1) : stock, quote(2), flussi e tassi di variazione percentuali tendenziali(3).

Valori trimestrali.

Periodo	Totale			Dipendenti				Indipendenti			
	Stock	Flusso		Stock		Flusso		Stock		Flusso	
		Unità	Unità	Tasso (3)	Unità	Quota (2)	Unità	Tasso (3)	Unità	Quota (2)	Unità
3 tri 2016	1.595.973	50.346	3,3	1.250.365	78,3	59.900	5,0	345.608	21,7	-9.554	-2,7
4 tri 2016	1.591.253	47.407	3,1	1.251.928	78,7	51.626	4,3	339.325	21,3	-4.219	-1,2
1 tri 2017	1.583.422	59.486	3,9	1.242.234	78,5	64.105	5,4	341.188	21,5	-4.619	-1,3
2 tri 2017	1.638.484	55.030	3,5	1.294.940	79,0	59.683	4,8	343.544	21,0	-4.653	-1,3
3 tri 2017	1.659.390	63.417	4,0	1.317.950	79,4	67.585	5,4	341.440	20,6	-4.168	-1,2
4 tri 2017	1.658.921	67.668	4,3	1.323.754	79,8	71.826	5,7	335.167	20,2	-4.158	-1,2
1 tri 2018	1.644.214	60.792	3,8	1.307.659	79,5	65.425	5,3	336.555	20,5	-4.633	-1,4
2 tri 2018	1.694.709	56.225	3,4	1.356.152	80,0	61.212	4,7	338.557	20,0	-4.987	-1,5
3 tri 2018	1.713.877	54.487	3,3	1.368.511	79,8	50.561	3,8	345.366	20,2	3.926	1,1
4 tri 2018	1.713.506	54.585	3,3	1.374.356	80,2	50.602	3,8	339.150	19,8	3.983	1,2
1 tri 2019	1.707.272	63.058	3,8	1.365.624	80,0	57.965	4,4	341.648	20,0	5.093	1,5
2 tri 2019	1.734.403	39.694	2,3	1.392.389	80,3	36.237	2,7	342.014	19,7	3.457	1,0
3 tri 2019	1.743.736	29.859	1,7	1.404.129	80,5	35.618	2,6	339.607	19,5	-5.759	-1,7
4 tri 2019	1.740.029	26.523	1,5	1.406.725	80,8	32.369	2,4	333.304	19,2	-5.846	-1,7
1 tri 2020	1.732.336	25.064	1,5	1.401.060	80,9	35.436	2,6	331.276	19,1	-10.372	-3,0
2 tri 2020	1.698.255	-36.148	-2,1	1.361.841	80,2	-30.548	-2,2	336.414	19,8	-5.600	-1,6
3 tri 2020	1.698.647	-45.089	-2,6	1.364.163	80,3	-39.966	-2,8	334.484	19,7	-5.123	-1,5
4 tri 2020	1.702.274	-37.755	-2,2	1.372.517	80,6	-34.208	-2,4	329.757	19,4	-3.547	-1,1
1 tri 2021	1.654.288	-78.048	-4,5	1.323.185	80,0	-77.875	-5,6	331.103	20,0	-173	-0,1
2 tri 2021	1.714.977	16.722	1,0	1.381.773	80,6	19.932	1,5	333.204	19,4	-3.210	-1,0
3 tri 2021	1.734.170	35.523	2,1	1.402.487	80,9	38.324	2,8	331.683	19,1	-2.801	-0,8

(1) Valori trimestrali. (2) Quota dei dipendenti e degli indipendenti. (3) Rispetto ai dodici mesi precedenti.

Elaborazioni Unioncamere Emilia-Romagna su dati InfoCamere Inps

Addetti dipendenti delle localizzazioni di imprese dell'Emilia-Romagna

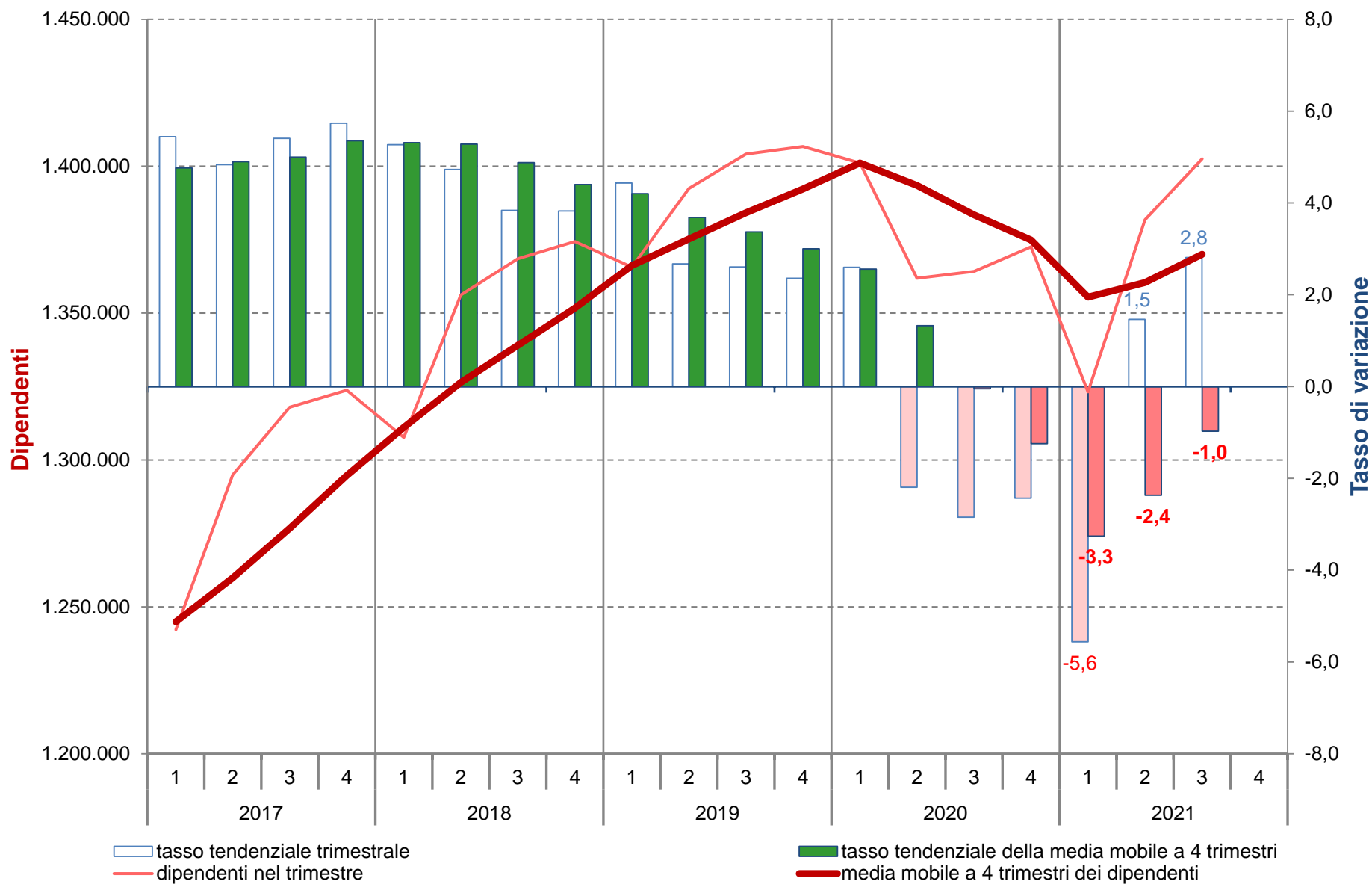

(1) Rispetto ai dodici mesi precedenti,

Elaborazioni Unioncamere Emilia-Romagna su dati InfoCamere Inps

Addetti indipendenti delle localizzazioni di imprese dell'Emilia-Romagna

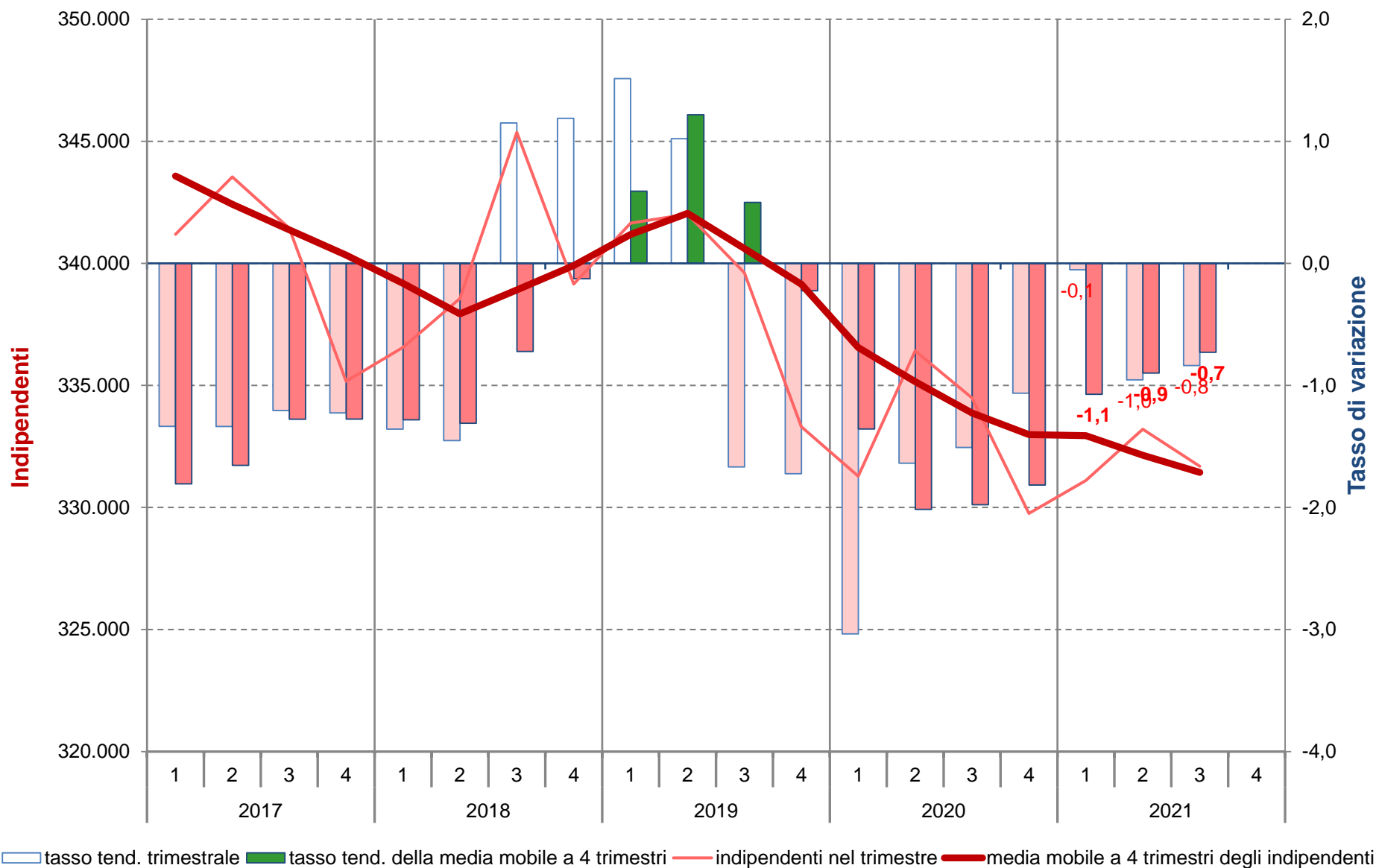

(1) Rispetto ai dodici mesi precedenti,

Elaborazioni Unioncamere Emilia-Romagna su dati InfoCamere Inps

Serie storica della differenza tendenziale(1) della media mobile degli addetti delle localizzazioni dipendenti e indipendenti.

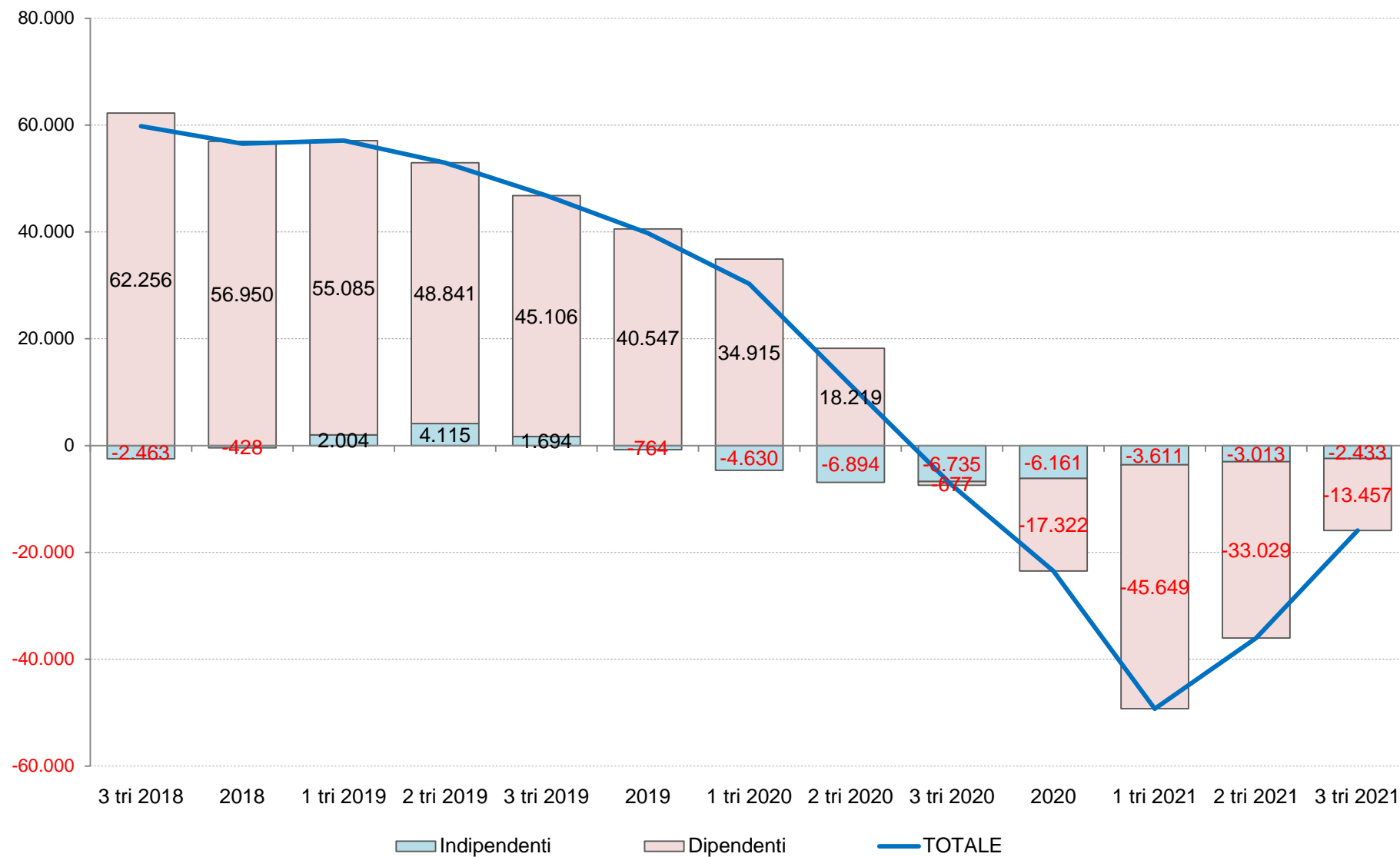

(1) Rispetto ai dodici mesi precedenti,

Elaborazioni Unioncamere Emilia-Romagna su dati InfoCamere Inps

Serie storica della differenza tendenziale(1) degli addetti delle localizzazioni dipendenti e indipendenti.

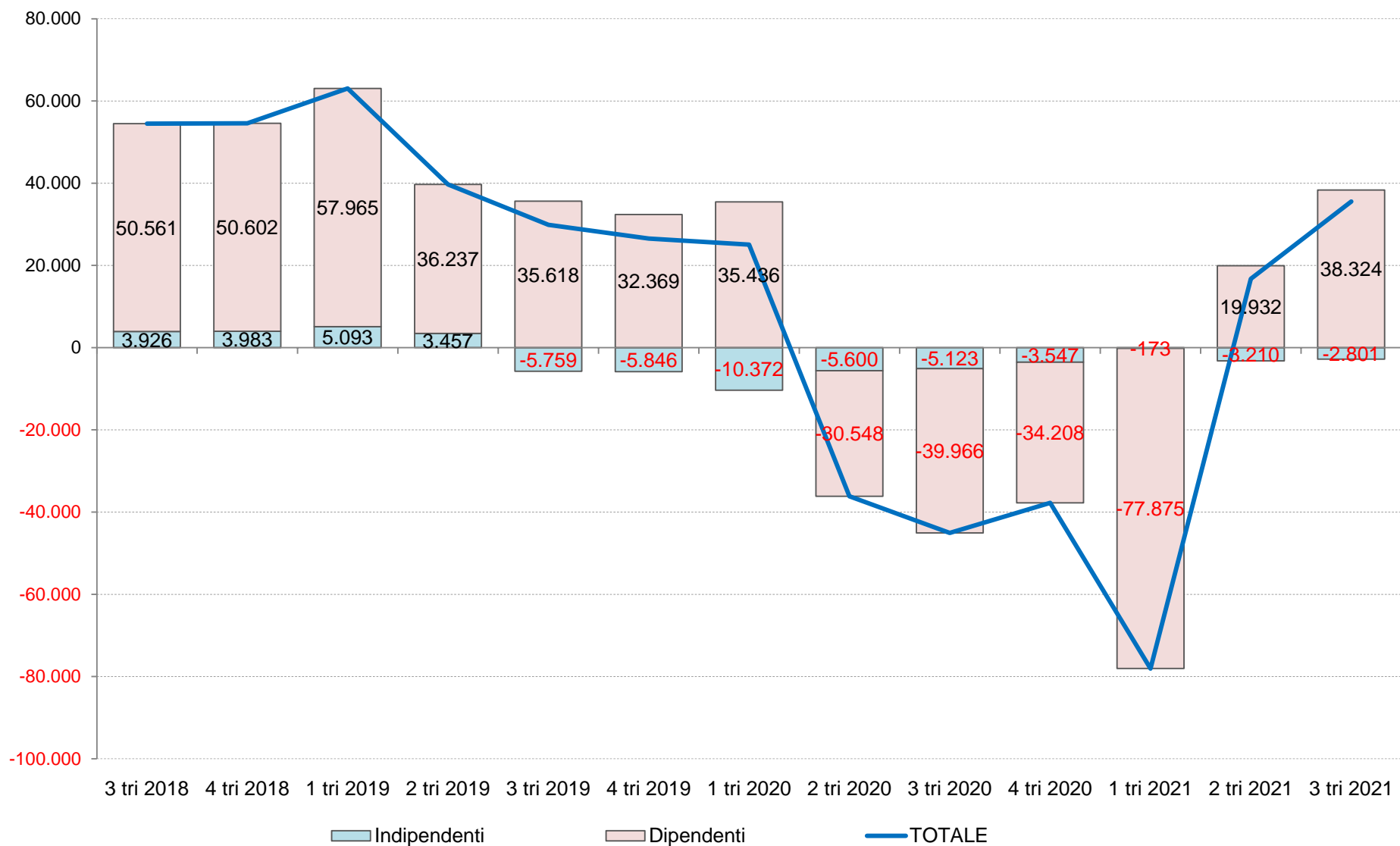

(1) Rispetto ai dodici mesi precedenti,

Elaborazioni Unioncamere Emilia-Romagna su dati InfoCamere Inps

Serie storica della quota(1) degli addetti alle localizzazioni dipendenti e indipendenti

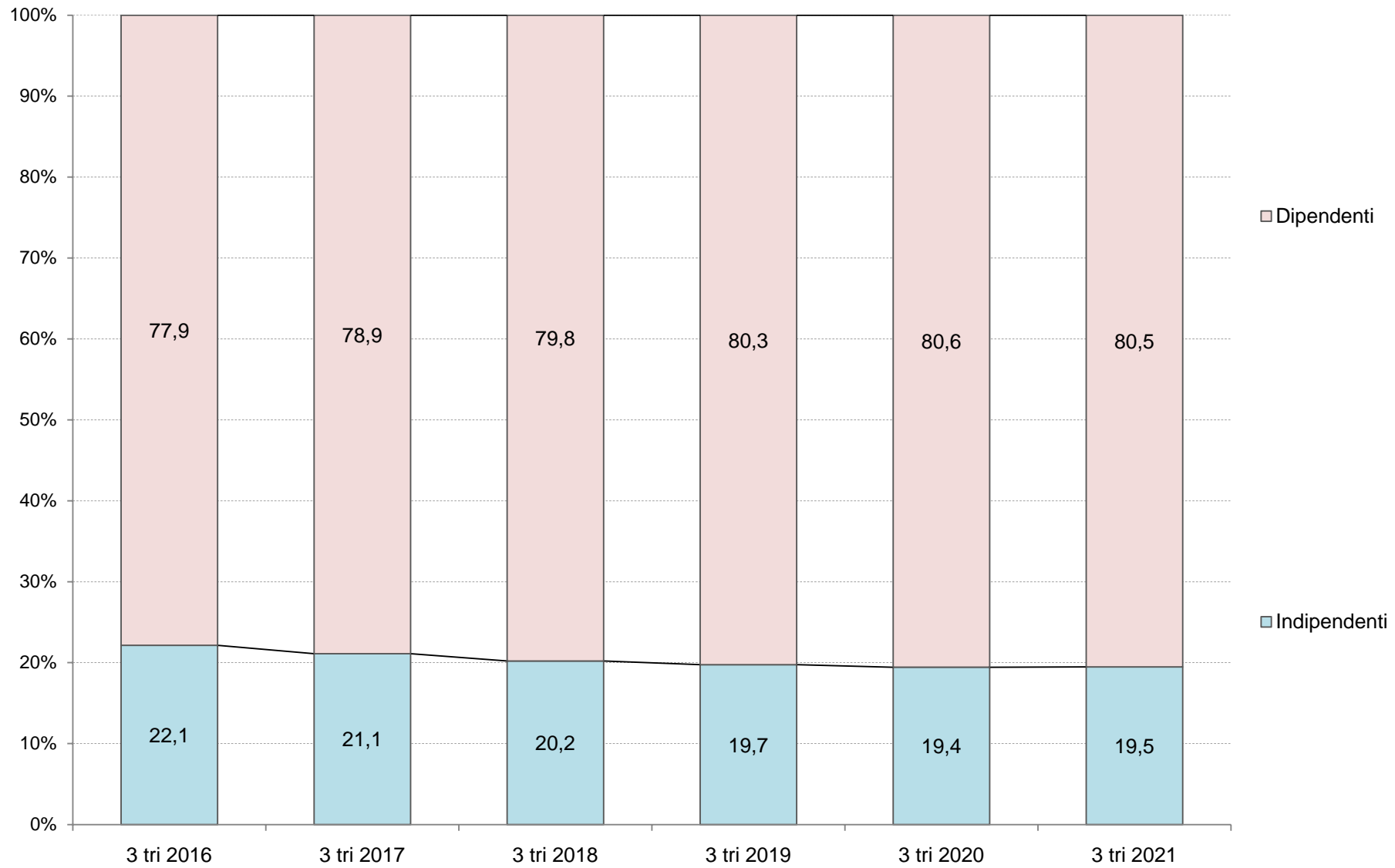

(1) Valori riferiti alla media mobile a 4 trimestri.

Elaborazioni Unioncamere Emilia-Romagna su dati InfoCamere Inps

Serie storica della media mobile degli addetti delle localizzazioni(1) per macro-settori: stock, quote(2), flussi e tassi di variazione percentuali tendenziali(3)
Valori riferiti alla media mobile a 4 trimestri.

Periodo	Totale			Agricoltura				Industria				Costruzioni				Commercio				Altri Servizi			
	Stock		Flusso	Stock		Flusso		Stock		Flusso		Stock		Flusso		Stock		Flusso		Stock		Flusso	
	Unità	Unità	Tasso (3)	Unità	Quota (2)	Unità	Tasso (3)	Unità	Quota (2)	Unità	Tasso (3)	Unità	Quota (2)	Unità	Tasso (3)	Unità	Quota (2)	Unità	Tasso (3)	Unità	Quota (2)	Unità	Tasso (3)
3 tri 2016	1.561.802	31.431	2,1	74.417	4,8	1.460	2,0	467.868	30,0	6.830	1,5	130.297	8,3	-1.798	-1,4	273.363	17,5	2.600	1,0	615.858	39,4	22.338	3,8
2016	1.573.654	43.464	2,8	74.525	4,7	1.250	1,7	470.627	29,9	9.191	2,0	130.018	8,3	-1.303	-1,0	276.916	17,6	8.800	3,3	621.569	39,5	25.527	4,3
1 tri 2017	1.588.526	50.271	3,3	75.001	4,7	1.239	1,7	474.560	29,9	11.560	2,5	129.923	8,2	-1.209	-0,9	277.859	17,5	8.698	3,2	631.183	39,7	29.983	5,0
2 tri 2017	1.602.283	53.067	3,4	74.459	4,6	331	0,4	477.724	29,8	12.446	2,7	129.801	8,1	-917	-0,7	279.488	17,4	9.562	3,5	640.812	40,0	31.645	5,2
3 tri 2017	1.618.137	56.335	3,6	75.124	4,6	707	1,0	479.622	29,6	11.754	2,5	129.634	8,0	-662	-0,5	281.343	17,4	7.980	2,9	652.414	40,3	36.557	5,9
2017	1.635.054	61.400	3,9	75.836	4,6	1.312	1,8	480.972	29,4	10.346	2,2	129.551	7,9	-467	-0,4	283.289	17,3	6.373	2,3	665.406	40,7	43.837	7,1
1 tri 2018	1.650.252	61.727	3,9	75.862	4,6	861	1,1	482.983	29,3	8.423	1,8	129.859	7,9	-65	-0,0	284.861	17,3	7.002	2,5	676.688	41,0	45.505	7,2
2 tri 2018	1.664.309	62.026	3,9	77.059	4,6	2.601	3,5	485.194	29,2	7.470	1,6	130.180	7,8	379	0,3	285.993	17,2	6.505	2,3	685.883	41,2	45.070	7,0
3 tri 2018	1.677.930	59.793	3,7	77.353	4,6	2.229	3,0	487.628	29,1	8.006	1,7	130.572	7,8	938	0,7	287.706	17,1	6.363	2,3	694.672	41,4	42.257	6,5
2018	1.691.577	56.522	3,5	77.644	4,6	1.808	2,4	491.182	29,0	10.210	2,1	130.969	7,7	1.418	1,1	289.136	17,1	5.847	2,1	702.646	41,5	37.240	5,6
1 tri 2019	1.707.341	57.089	3,5	78.613	4,6	2.751	3,6	495.642	29,0	12.659	2,6	131.709	7,7	1.850	1,4	291.297	17,1	6.436	2,3	710.081	41,6	33.393	4,9
2 tri 2019	1.717.265	52.956	3,2	79.133	4,6	2.074	2,7	497.858	29,0	12.664	2,6	132.298	7,7	2.118	1,6	292.273	17,0	6.280	2,2	715.703	41,7	29.821	4,3
3 tri 2019	1.724.729	46.799	2,8	79.449	4,6	2.095	2,7	499.604	29,0	11.976	2,5	132.890	7,7	2.319	1,8	292.604	17,0	4.898	1,7	720.183	41,8	25.511	3,7
2019	1.731.360	39.784	2,4	79.653	4,6	2.009	2,6	500.078	28,9	8.896	1,8	135.435	7,8	4.467	3,4	292.908	16,9	3.772	1,3	723.287	41,8	20.641	2,9
1 tri 2020	1.737.626	30.285	1,8	81.254	4,7	2.641	3,4	497.991	28,7	2.349	0,5	137.203	7,9	5.494	4,2	292.171	16,8	874	0,3	729.009	42,0	18.927	2,7
2 tri 2020	1.728.589	11.325	0,7	80.897	4,7	1.765	2,2	497.865	28,8	7	0,0	137.329	7,9	5.031	3,8	290.560	16,8	-1.713	-0,6	721.938	41,8	6.235	0,9
3 tri 2020	1.717.317	-7.413	-0,4	79.649	4,6	200	0,3	496.219	28,9	-3.386	-0,7	137.444	8,0	4.554	3,4	288.769	16,8	-3.835	-1,3	715.237	41,6	-4.946	-0,7
2020	1.707.878	-23.482	-1,4	79.451	4,7	-202	-0,3	495.571	29,0	-4.508	-0,9	136.013	8,0	577	0,4	286.917	16,8	-5.991	-2,0	709.927	41,6	-13.359	-1,8
1 tri 2021	1.688.366	-49.260	-2,8	78.165	4,6	-3.089	-3,8	493.072	29,2	-4.919	-1,0	134.494	8,0	-2.709	-2,0	284.601	16,9	-7.570	-2,6	698.035	41,3	-30.974	-4,2
2 tri 2021	1.692.547	-36.043	-2,1	79.105	4,7	-1.792	-2,2	491.348	29,0	-6.518	-1,3	135.436	8,0	-1.893	-1,4	283.950	16,8	-6.610	-2,3	702.708	41,5	-19.230	-2,7
3 tri 2021	1.701.427	-15.890	-0,9	79.797	4,7	148	0,2	491.226	28,9	-4.993	-1,0	136.537	8,0	-907	-0,7	283.376	16,7	-5.393	-1,9	710.492	41,8	-4.745	-0,7

(1) Media mobile a 4 trimestri. (2) Composizione per macro-settori del totale degli addetti. (3) Rispetto ai dodici mesi precedenti.

Elaborazioni Unioncamere Emilia-Romagna su dati InfoCamere Inps

Serie storica degli addetti delle localizzazioni di impresa(1) per macro-settori: stock, quote(2), flussi e tassi di variazione percentuali tendenziali(3).

Valori trimestrali

Periodo	Totale			Agricoltura				Industria				Costruzioni				Commercio				Altri Servizi			
	Stock		Flusso	Stock		Flusso		Stock		Flusso		Stock		Flusso		Stock		Flusso		Stock		Flusso	
	Unità	Unità	Tasso (3)	Unità	Quota (2)	Unità	Tasso (3)	Unità	Quota (2)	Unità	Tasso (3)	Unità	Quota (2)	Unità	Tasso (3)	Unità	Quota (2)	Unità	Tasso (3)	Unità	Quota (2)	Unità	Tasso (3)
3 tri 2016	1.595.973	50.346	3,3	77.974	4,9	1.158	1,5	475.192	29,8	10.363	2,2	130.791	8,2	-1.684	-1,3	277.933	17,4	13.748	5,2	634.083	39,7	26.761	4,4
4 tri 2016	1.591.253	47.407	3,1	76.894	4,8	431	0,6	475.179	29,9	11.033	2,4	129.931	8,2	-1.114	-0,9	277.684	17,5	14.211	5,4	631.565	39,7	22.846	3,8
1 tri 2017	1.583.422	59.486	3,9	71.243	4,5	1.904	2,7	478.540	30,2	15.732	3,4	128.350	8,1	-379	-0,3	277.689	17,5	3.772	1,4	627.600	39,6	38.457	6,5
2 tri 2017	1.638.484	55.030	3,5	71.723	4,4	-2.169	-2,9	481.984	29,4	12.657	2,7	130.131	7,9	-490	-0,4	284.645	17,4	6.516	2,3	670.001	40,9	38.516	6,1
3 tri 2017	1.659.390	63.417	4,0	80.637	4,9	2.663	3,4	482.785	29,1	7.593	1,6	130.125	7,8	-666	-0,5	285.352	17,2	7.419	2,7	680.491	41,0	46.408	7,3
4 tri 2017	1.658.921	67.668	4,3	79.742	4,8	2.848	3,7	480.579	29,0	5.400	1,1	129.598	7,8	-333	-0,3	285.470	17,2	7.786	2,8	683.532	41,2	51.967	8,2
1 tri 2018	1.644.214	60.792	3,8	71.345	4,3	102	0,1	486.583	29,6	8.043	1,7	129.581	7,9	1.231	1,0	283.977	17,3	6.288	2,3	672.728	40,9	45.128	7,2
2 tri 2018	1.694.709	56.225	3,4	76.513	4,5	4.790	6,7	490.828	29,0	8.844	1,8	131.416	7,8	1.285	1,0	289.173	17,1	4.528	1,6	706.779	41,7	36.778	5,5
3 tri 2018	1.713.877	54.487	3,3	81.813	4,8	1.176	1,5	492.522	28,7	9.737	2,0	131.692	7,7	1.567	1,2	292.203	17,0	6.851	2,4	715.647	41,8	35.156	5,2
4 tri 2018	1.713.506	54.585	3,3	80.905	4,7	1.163	1,5	494.796	28,9	14.217	3,0	131.185	7,7	1.587	1,2	291.190	17,0	5.720	2,0	715.430	41,8	31.898	4,7
1 tri 2019	1.707.272	63.058	3,8	75.220	4,4	3.875	5,4	504.420	29,5	17.837	3,7	132.541	7,8	2.960	2,3	292.622	17,1	8.645	3,0	702.469	41,1	29.741	4,4
2 tri 2019	1.734.403	39.694	2,3	78.593	4,5	2.080	2,7	499.694	28,8	8.866	1,8	133.774	7,7	2.358	1,8	293.076	16,9	3.903	1,3	729.266	42,0	22.487	3,2
3 tri 2019	1.743.736	29.859	1,7	83.076	4,8	1.263	1,5	499.506	28,6	6.984	1,4	134.061	7,7	2.369	1,8	293.527	16,8	1.324	0,5	733.566	42,1	17.919	2,5
4 tri 2019	1.740.029	26.523	1,5	81.721	4,7	816	1,0	496.693	28,5	1.897	0,4	141.365	8,1	10.180	7,8	292.405	16,8	1.215	0,4	727.845	41,8	12.415	1,7
1 tri 2020	1.732.336	25.064	1,5	81.624	4,7	6.404	8,5	496.070	28,6	-8.350	-1,7	139.610	8,1	7.069	5,3	289.675	16,7	-2.947	-1,0	725.357	41,9	22.888	3,3
2 tri 2020	1.698.255	-36.148	-2,1	77.168	4,5	-1.425	-1,8	499.191	29,4	-503	-0,1	134.280	7,9	506	0,4	286.632	16,9	-6.444	-2,2	700.984	41,3	-28.282	-3,9
3 tri 2020	1.698.647	-45.089	-2,6	78.082	4,6	-4.994	-6,0	492.920	29,0	-6.586	-1,3	134.520	7,9	459	0,3	286.363	16,9	-7.164	-2,4	706.762	41,6	-26.804	-3,7
4 tri 2020	1.702.274	-37.755	-2,2	80.929	4,8	-792	-1,0	494.101	29,0	-2.592	-0,5	135.640	8,0	-5.725	-4,0	284.998	16,7	-7.407	-2,5	706.606	41,5	-21.239	-2,9
1 tri 2021	1.654.288	-78.048	-4,5	76.480	4,6	-5.144	-6,3	486.076	29,4	-9.994	-2,0	133.536	8,1	-6.074	-4,4	280.410	17,0	-9.265	-3,2	677.786	41,0	-47.571	-6,6
2 tri 2021	1.714.977	16.722	1,0	80.929	4,7	3.761	4,9	492.293	28,7	-6.898	-1,4	138.049	8,0	3.769	2,8	284.028	16,6	-2.604	-0,9	719.678	42,0	18.694	2,7
3 tri 2021	1.734.170	35.523	2,1	80.850	4,7	2.768	3,5	492.433	28,4	-487	-0,1	138.922	8,0	4.402	3,3	284.066	16,4	-2.297	-0,8	737.899	42,6	31.137	4,4

(1) Valori riferiti al singolo trimestre. (2) Composizione per macro-settori del totale degli addetti. (3) Rispetto ai dodici mesi precedenti.

Elaborazioni Unioncamere Emilia-Romagna su dati InfoCamere Inps

Addetti totali delle localizzazioni di imprese dell'agricoltura in Emilia-Romagna

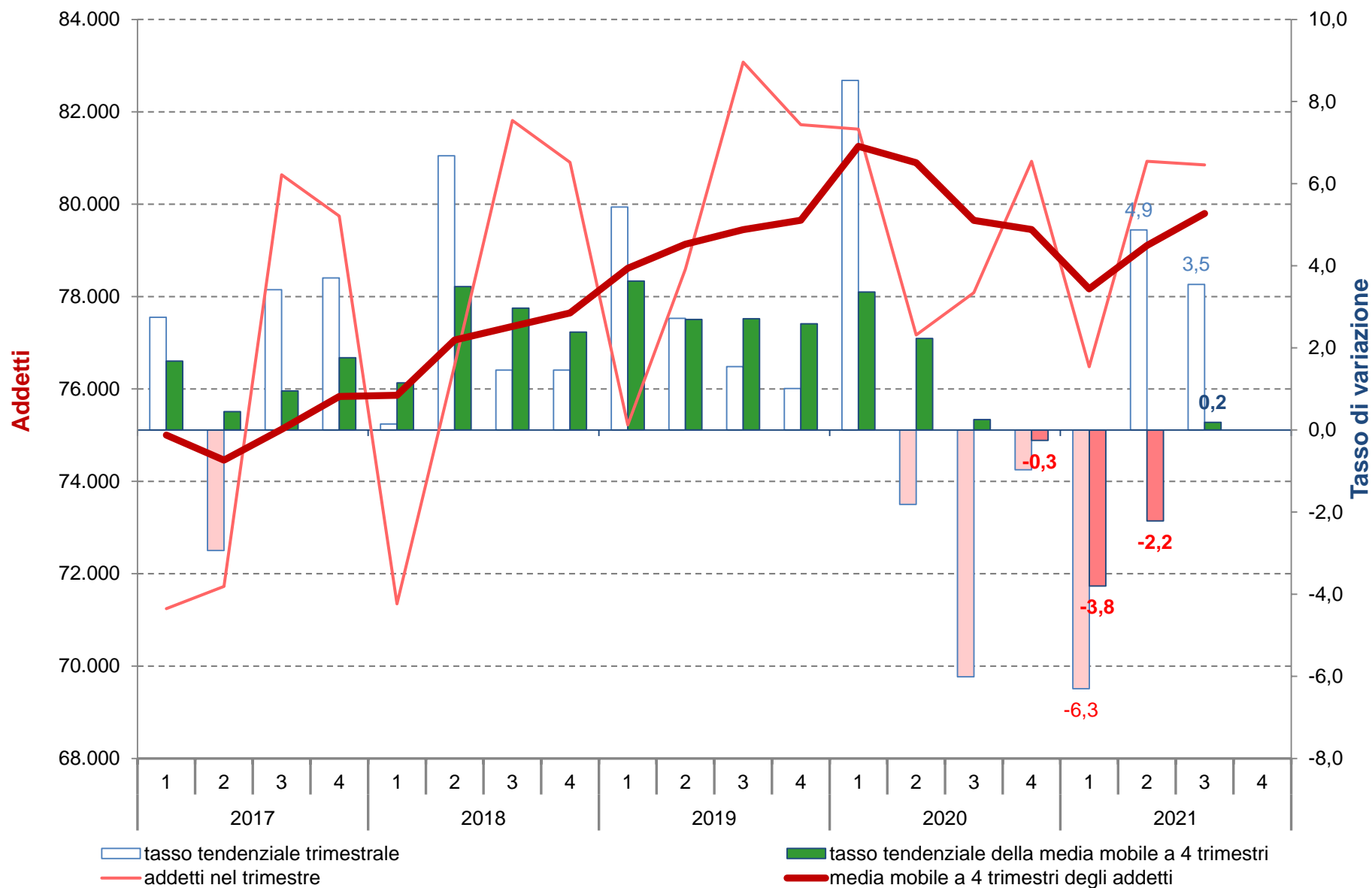

Elaborazioni Unioncamere Emilia-Romagna su dati InfoCamere Inps

Addetti totali delle localizzazioni di imprese dell'industria in Emilia-Romagna

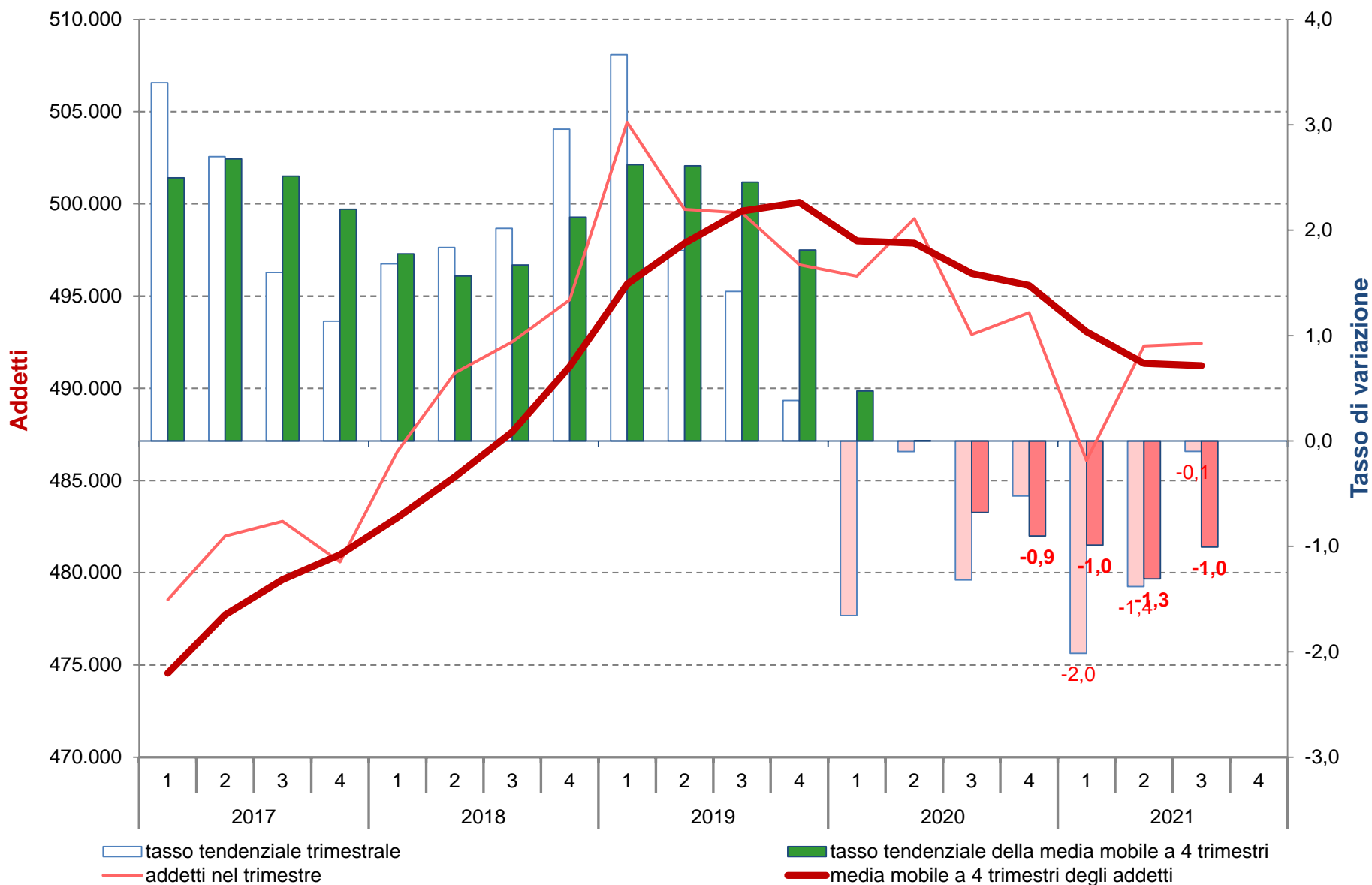

Elaborazioni Unioncamere Emilia-Romagna su dati InfoCamere Inps

Addetti totali delle localizzazioni di imprese delle costruzioni in Emilia-Romagna

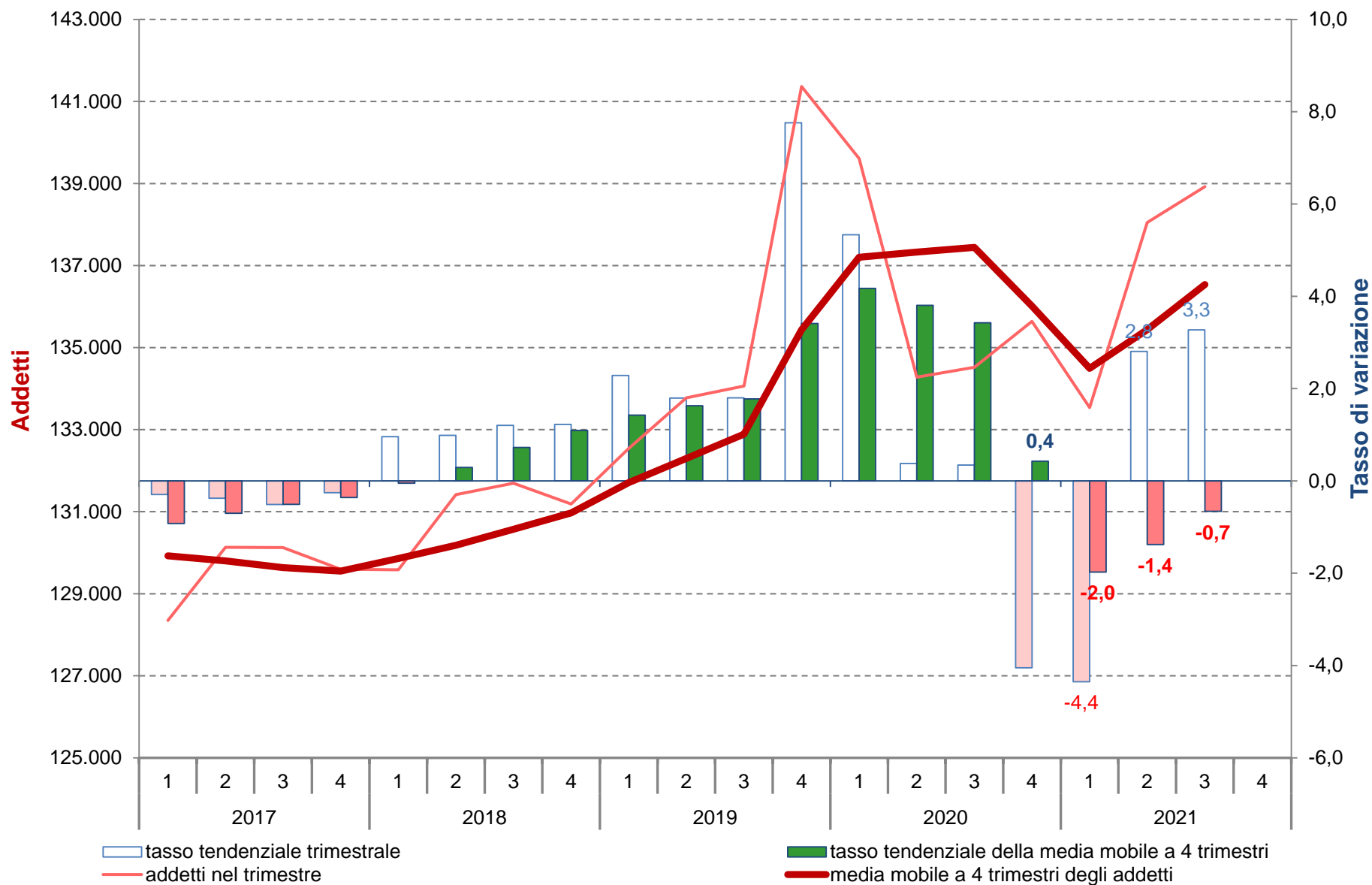

Elaborazioni Unioncamere Emilia-Romagna su dati InfoCamere Inps

Addetti totali delle localizzazioni di imprese del commercio in Emilia-Romagna

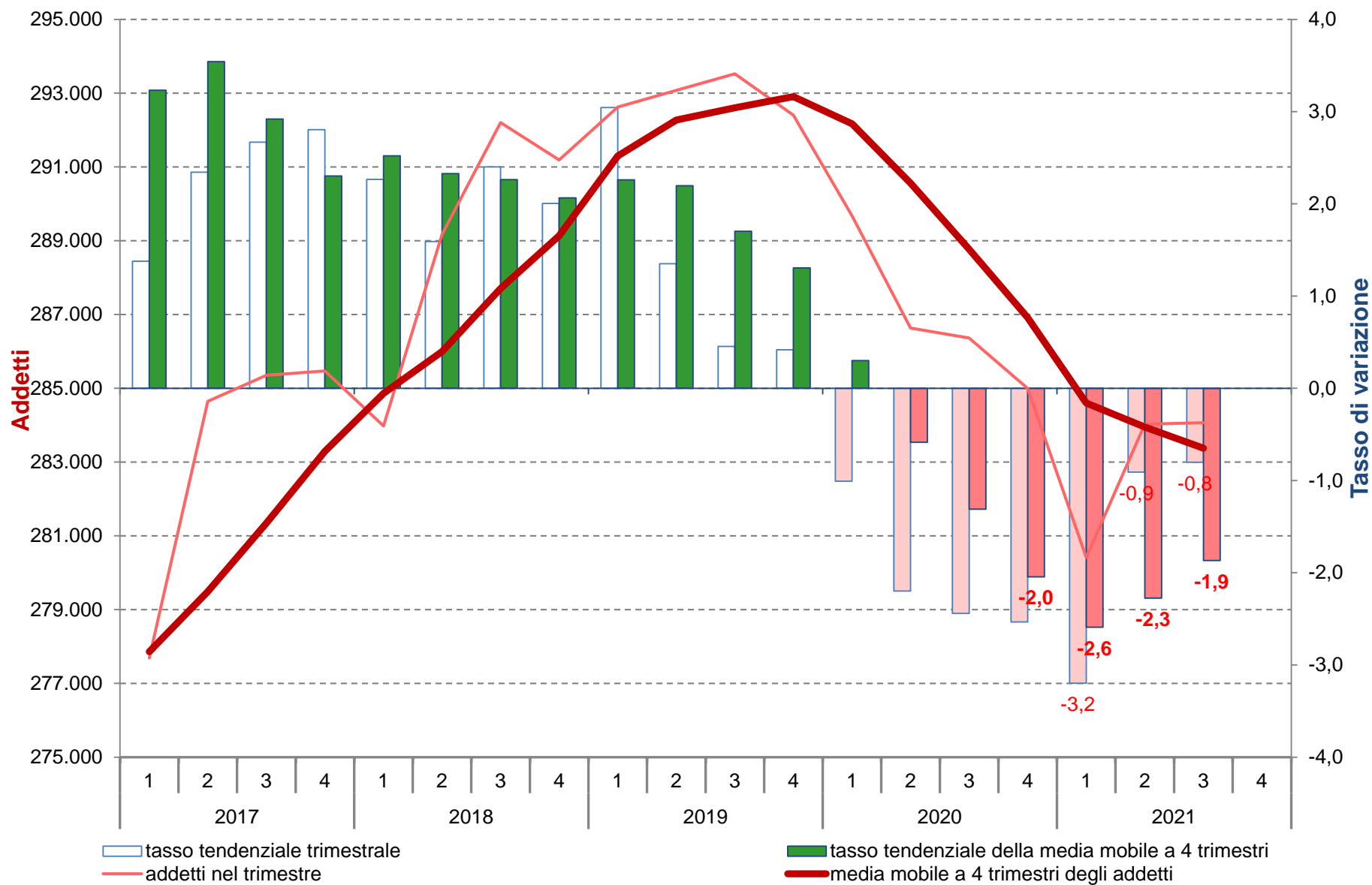

Elaborazioni Unioncamere Emilia-Romagna su dati InfoCamere Inps

Addetti totali delle localizzazioni di imprese dei servizi con esclusione del commercio in Emilia-Romagna

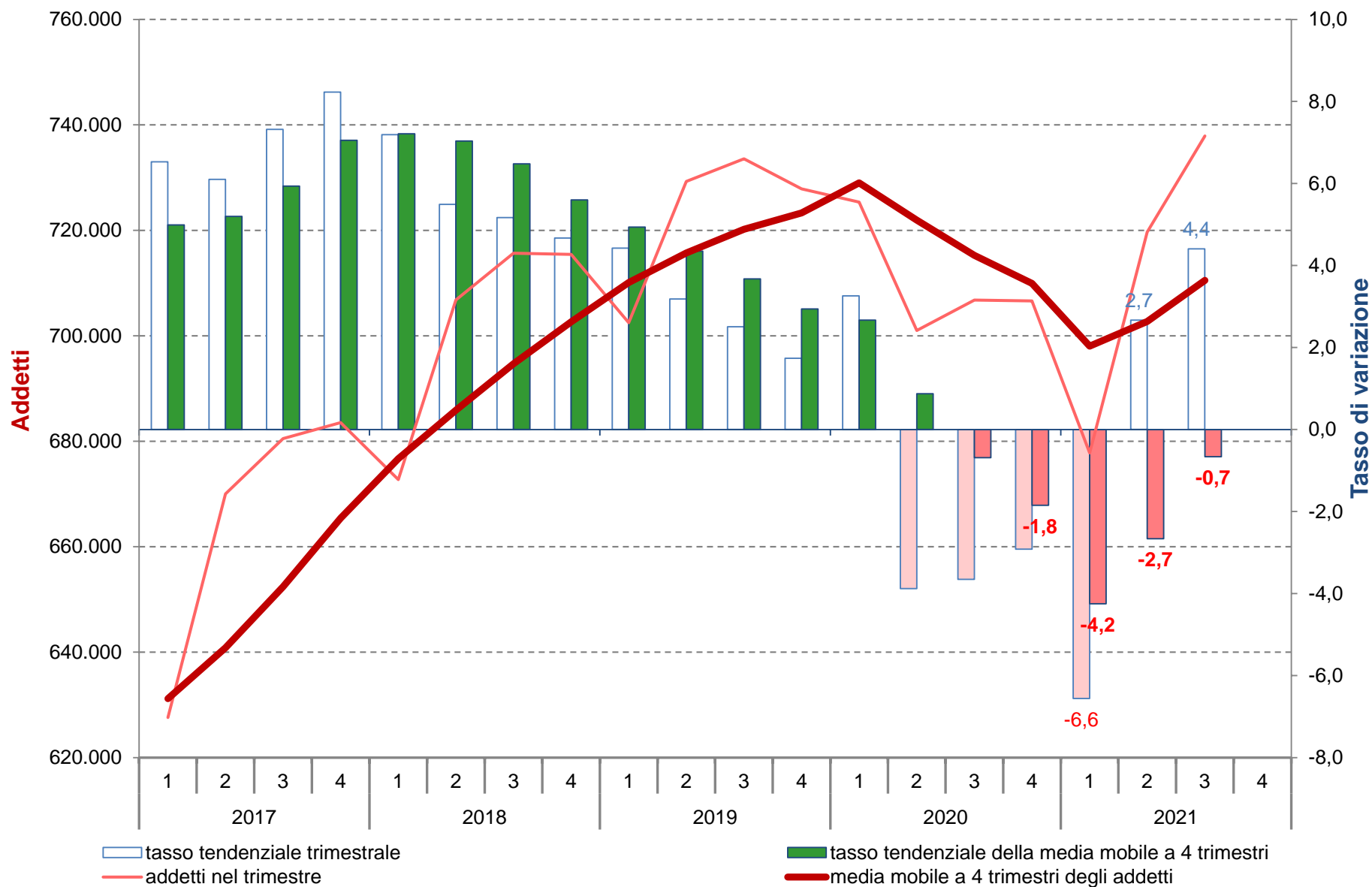

Elaborazioni Unioncamere Emilia-Romagna su dati InfoCamere Inps

Addetti totali delle localizzazioni di imprese del complesso dei servizi in Emilia-Romagna

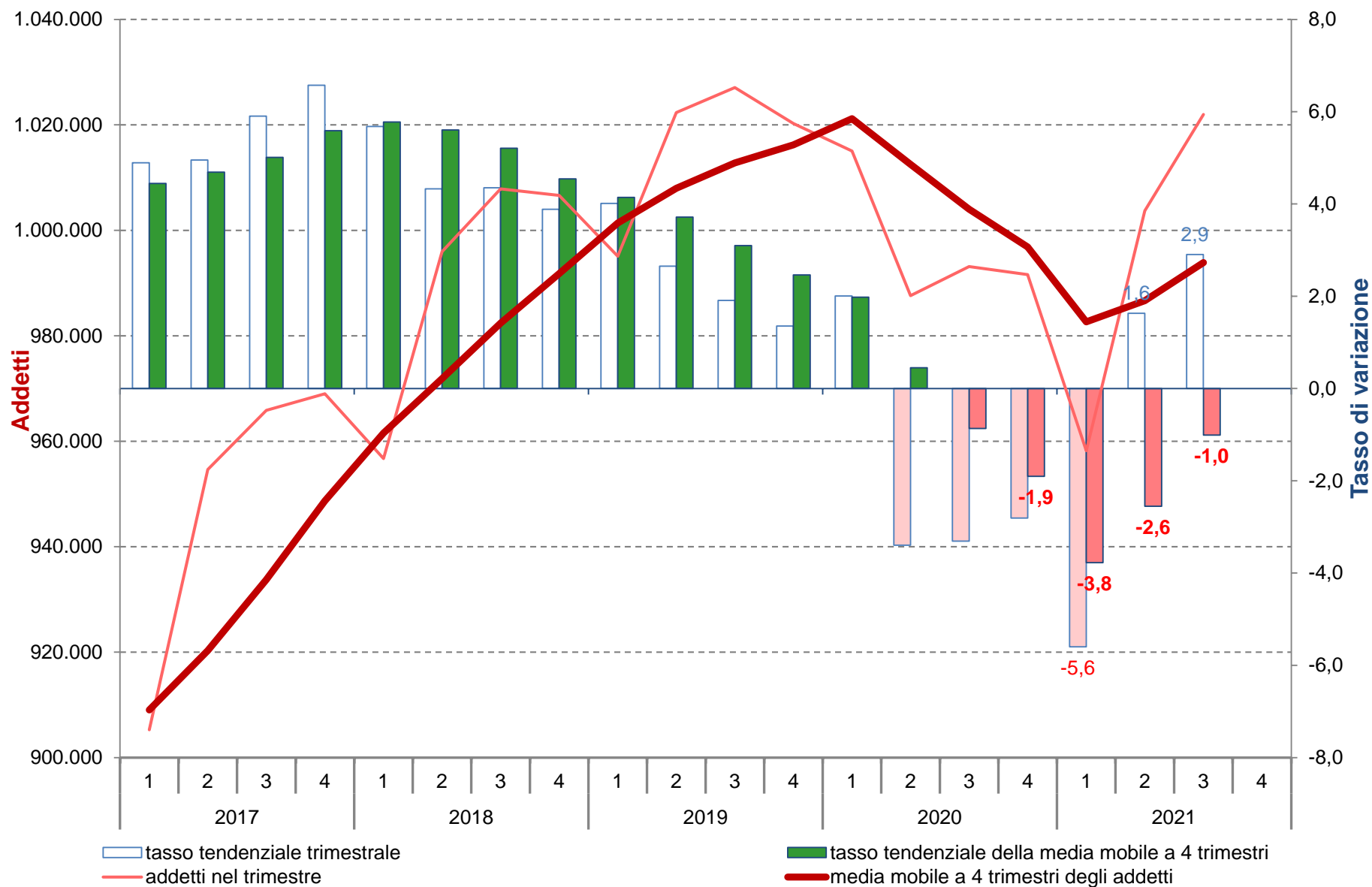

Elaborazioni Unioncamere Emilia-Romagna su dati InfoCamere Inps

Serie storica della differenza tendenziale(1) della media mobile degli addetti delle localizzazioni per macro settore di attività economica.

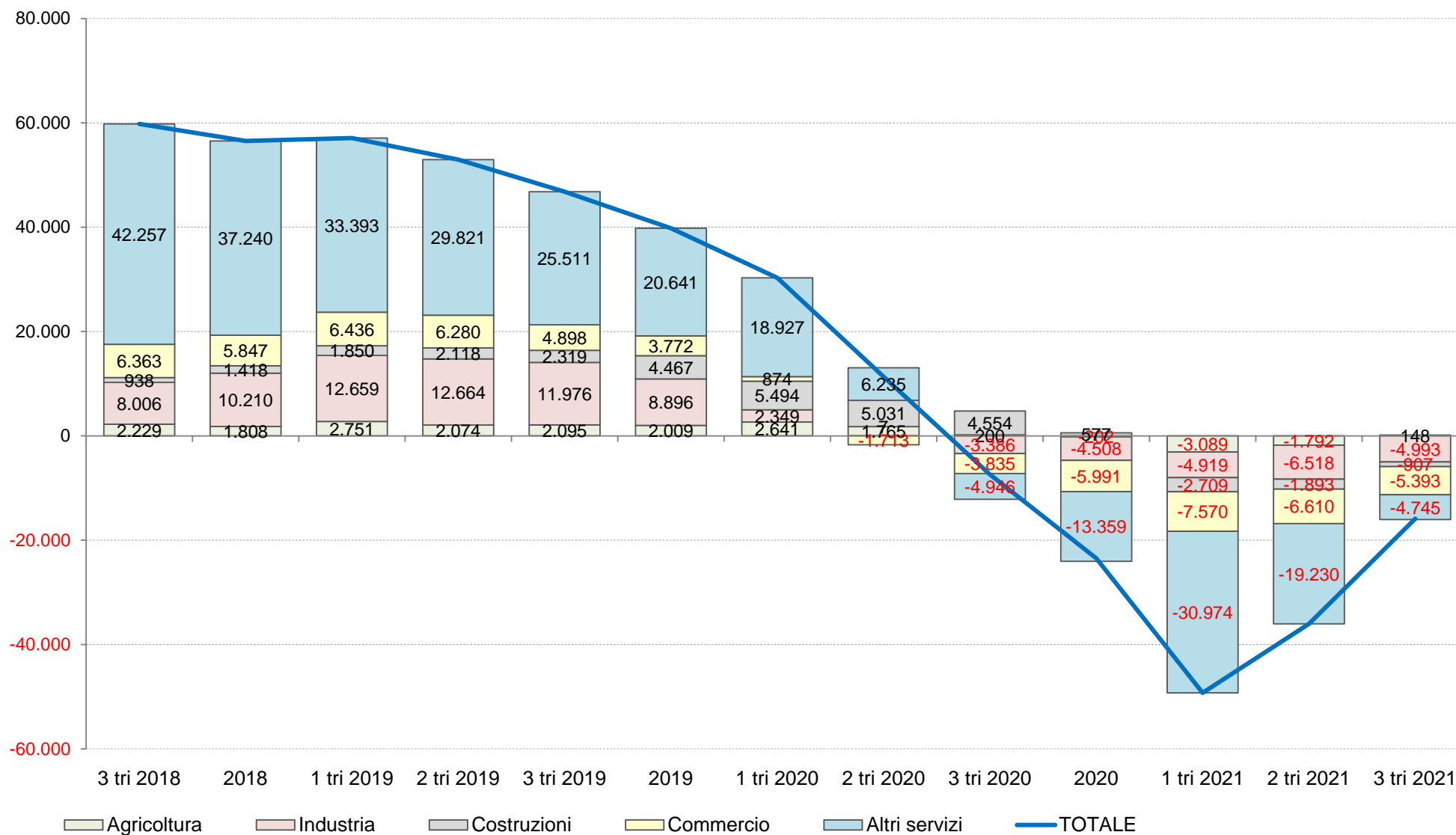

(1) Rispetto ai dodici mesi precedenti.

Elaborazioni Unioncamere Emilia-Romagna su dati InfoCamere Inps

Serie storica della differenza tendenziale(1) degli addetti delle localizzazioni per macro settore di attività economica.

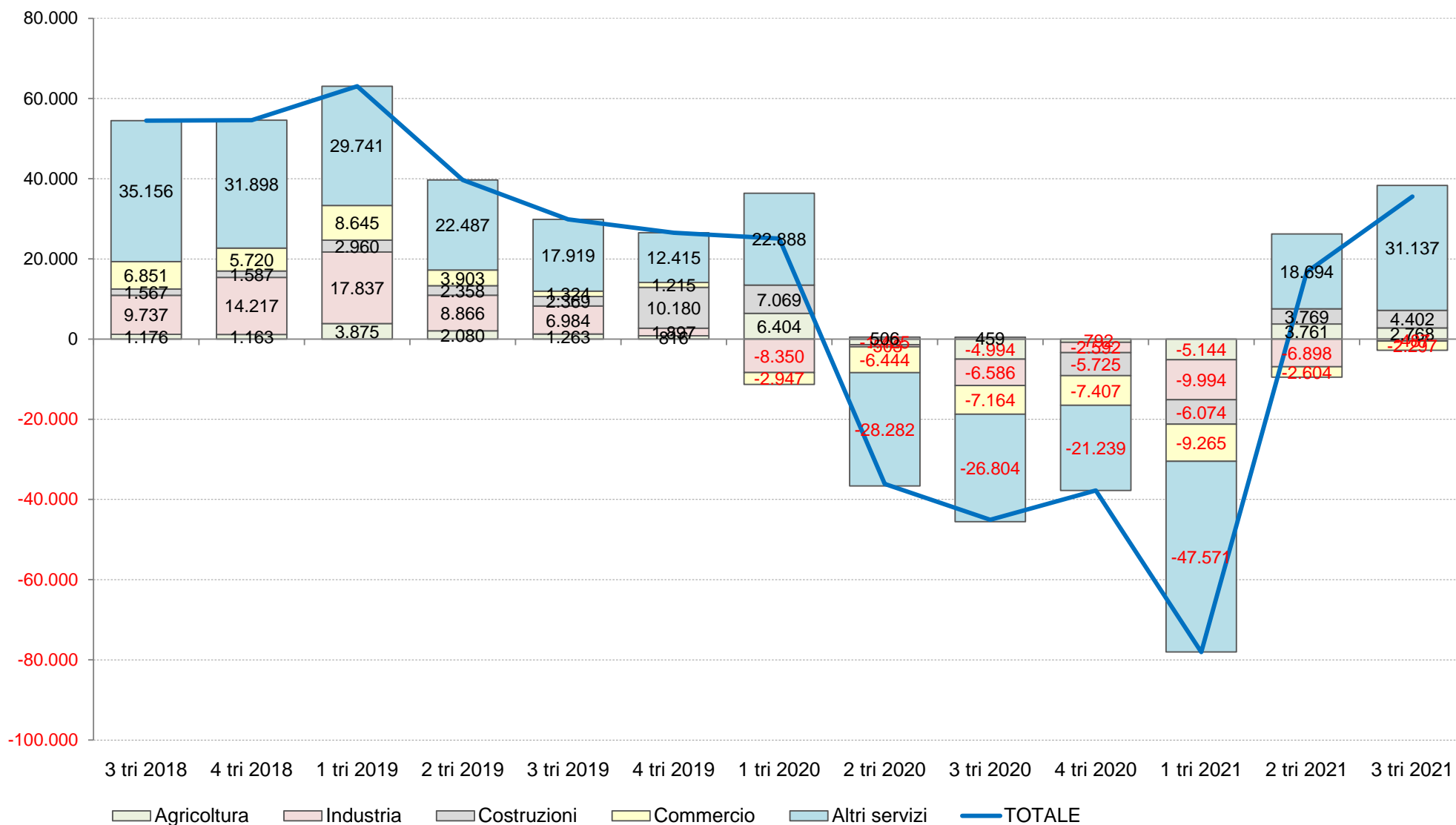

(1) Rispetto ai dodici mesi precedenti.

Elaborazioni Unioncamere Emilia-Romagna su dati InfoCamere Inps

Serie storica della quota(1) degli addetti delle localizzazioni per macro settore di attività economica.

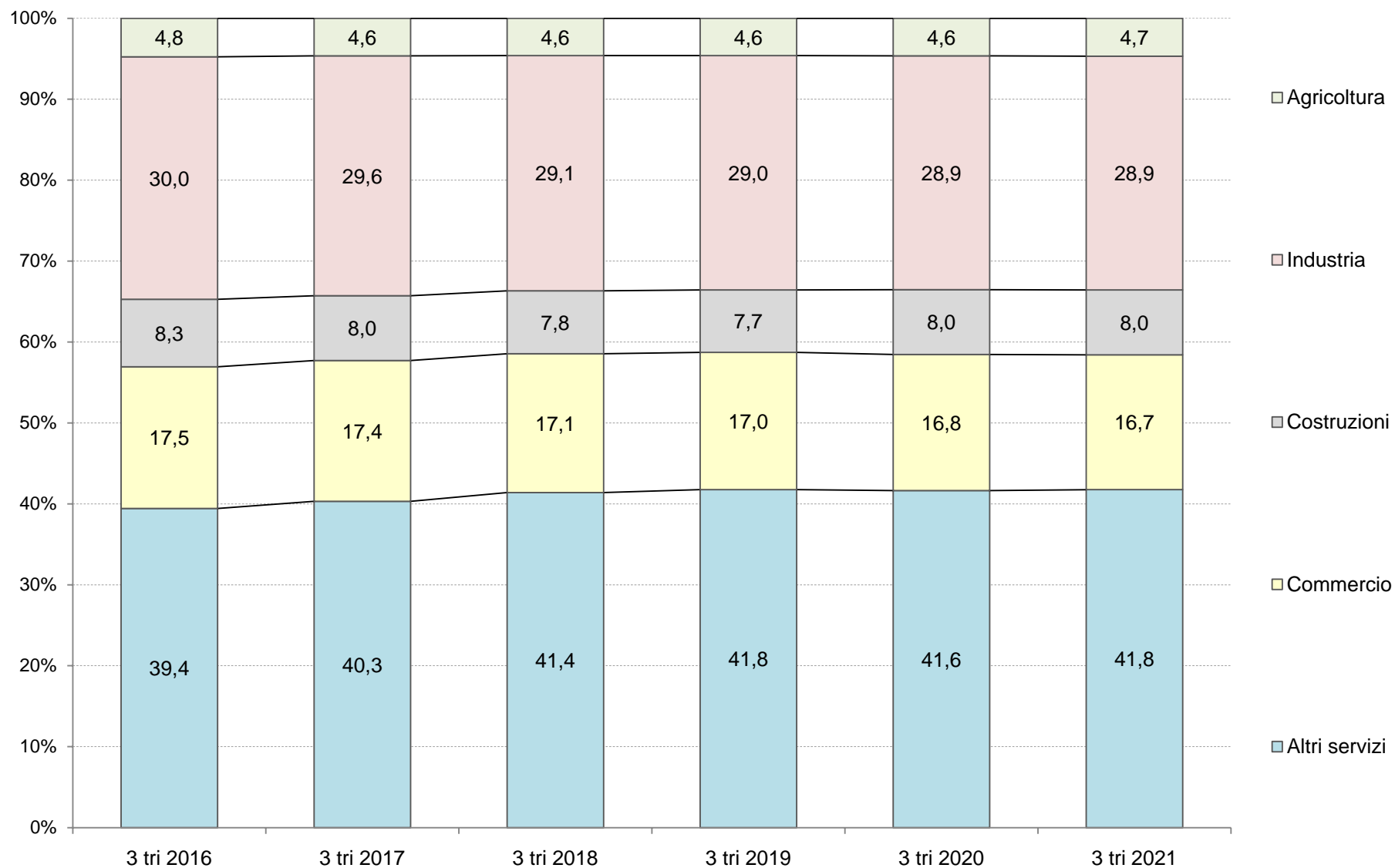

(1) Valori riferiti alla media mobile a 4 trimestri.

Elaborazioni Unioncamere Emilia-Romagna su dati InfoCamere Inps

Serie storica della media mobile degli addetti totali, dipendenti e indipendenti delle localizzazioni(1) in agricoltura: stock, quote(2), flussi e tassi di variazione percentuali tendenziali(3).

Valori riferiti alla media mobile a 4 trimestri.

Periodo	Totale			Dipendenti				Indipendenti			
	Stock	Flusso		Stock		Flusso		Stock		Flusso	
	Unità	Unità	Tasso (3)	Unità	Quota (2)	Unità	Tasso (3)	Unità	Quota (2)	Unità	Tasso (3)
3 tri 2016	74.417	1.460	2,0	42.411	57,0	1.720	4,2	32.006	43,0	-260	-0,8
2016	74.525	1.250	1,7	42.639	57,2	1.564	3,8	31.886	42,8	-314	-1,0
1 tri 2017	75.001	1.239	1,7	43.218	57,6	1.595	3,8	31.783	42,4	-357	-1,1
2 tri 2017	74.459	331	0,4	42.761	57,4	699	1,7	31.698	42,6	-368	-1,1
3 tri 2017	75.124	707	1,0	43.495	57,9	1.084	2,6	31.629	42,1	-377	-1,2
2017	75.836	1.312	1,8	44.259	58,4	1.620	3,8	31.578	41,6	-308	-1,0
1 tri 2018	75.862	861	1,1	44.369	58,5	1.151	2,7	31.493	41,5	-290	-0,9
2 tri 2018	77.059	2.601	3,5	45.667	59,3	2.906	6,8	31.393	40,7	-305	-1,0
3 tri 2018	77.353	2.229	3,0	46.031	59,5	2.536	5,8	31.322	40,5	-307	-1,0
2018	77.644	1.808	2,4	46.402	59,8	2.144	4,8	31.242	40,2	-336	-1,1
1 tri 2019	78.613	2.751	3,6	47.440	60,3	3.072	6,9	31.173	39,7	-321	-1,0
2 tri 2019	79.133	2.074	2,7	48.056	60,7	2.389	5,2	31.077	39,3	-316	-1,0
3 tri 2019	79.449	2.095	2,7	48.508	61,1	2.477	5,4	30.941	38,9	-382	-1,2
2019	79.653	2.009	2,6	48.846	61,3	2.443	5,3	30.807	38,7	-435	-1,4
1 tri 2020	81.254	2.641	3,4	50.607	62,3	3.167	6,7	30.647	37,7	-526	-1,7
2 tri 2020	80.897	1.765	2,2	50.365	62,3	2.310	4,8	30.532	37,7	-545	-1,8
3 tri 2020	79.649	200	0,3	49.252	61,8	744	1,5	30.397	38,2	-544	-1,8
2020	79.451	-202	-0,3	49.181	61,9	336	0,7	30.270	38,1	-538	-1,7
1 tri 2021	78.165	-3.089	-3,8	47.983	61,4	-2.624	-5,2	30.182	38,6	-465	-1,5
2 tri 2021	79.105	-1.792	-2,2	49.032	62,0	-1.333	-2,6	30.073	38,0	-459	-1,5
3 tri 2021	79.797	148	0,2	49.835	62,5	583	1,2	29.962	37,5	-434	-1,4

(1) Media mobile a 4 trimestri. (2) Quota dei dipendenti e degli indipendenti. (3) Rispetto ai dodici mesi precedenti.

Elaborazioni Unioncamere Emilia-Romagna su dati InfoCamere Inps

Serie storica della media mobile degli addetti totali, dipendenti e indipendenti delle localizzazioni(1) dell'industria: stock, quote(2), flussi e tassi di variazione percentuali tendenziali(3).

Valori riferiti alla media mobile a 4 trimestri.

Periodo	Totale			Dipendenti				Indipendenti			
	Stock	Flusso		Stock		Flusso		Stock		Flusso	
	Unità	Unità	Tasso (3)	Unità	Quota (2)	Unità	Tasso (3)	Unità	Quota (2)	Unità	Tasso (3)
3 tri 2016	467.868	6.830	1,5	424.855	90,8	8.377	2,0	43.014	9,2	-1.548	-3,5
2016	470.627	9.191	2,0	427.867	90,9	10.536	2,5	42.760	9,1	-1.346	-3,1
1 tri 2017	474.560	11.560	2,5	432.063	91,0	12.868	3,1	42.497	9,0	-1.309	-3,0
2 tri 2017	477.724	12.446	2,7	435.475	91,2	13.628	3,2	42.249	8,8	-1.182	-2,7
3 tri 2017	479.622	11.754	2,5	437.624	91,2	12.769	3,0	41.998	8,8	-1.016	-2,4
2017	480.972	10.346	2,2	439.201	91,3	11.334	2,6	41.771	8,7	-988	-2,3
1 tri 2018	482.983	8.423	1,8	441.436	91,4	9.373	2,2	41.547	8,6	-949	-2,2
2 tri 2018	485.194	7.470	1,6	443.881	91,5	8.406	1,9	41.313	8,5	-936	-2,2
3 tri 2018	487.628	8.006	1,7	446.536	91,6	8.912	2,0	41.092	8,4	-906	-2,2
2018	491.182	10.210	2,1	450.324	91,7	11.123	2,5	40.859	8,3	-913	-2,2
1 tri 2019	495.642	12.659	2,6	454.967	91,8	13.531	3,1	40.675	8,2	-873	-2,1
2 tri 2019	497.858	12.664	2,6	457.405	91,9	13.524	3,0	40.453	8,1	-860	-2,1
3 tri 2019	499.604	11.976	2,5	459.418	92,0	12.882	2,9	40.186	8,0	-906	-2,2
2019	500.078	8.896	1,8	460.208	92,0	9.884	2,2	39.871	8,0	-988	-2,4
1 tri 2020	497.991	2.349	0,5	458.533	92,1	3.566	0,8	39.458	7,9	-1.217	-3,0
2 tri 2020	497.865	7	0,0	458.697	92,1	1.292	0,3	39.169	7,9	-1.285	-3,2
3 tri 2020	496.219	-3.386	-0,7	457.318	92,2	-2.100	-0,5	38.900	7,8	-1.286	-3,2
2020	495.571	-4.508	-0,9	456.870	92,2	-3.338	-0,7	38.701	7,8	-1.170	-2,9
1 tri 2021	493.072	-4.919	-1,0	454.521	92,2	-4.012	-0,9	38.551	7,8	-907	-2,3
2 tri 2021	491.348	-6.518	-1,3	453.035	92,2	-5.661	-1,2	38.312	7,8	-856	-2,2
3 tri 2021	491.226	-4.993	-1,0	453.124	92,2	-4.194	-0,9	38.102	7,8	-799	-2,1

(1) Media mobile a 4 trimestri. (2) Quota dei dipendenti e degli indipendenti. (3) Rispetto ai dodici mesi precedenti.

Elaborazioni Unioncamere Emilia-Romagna su dati InfoCamere Inps

Serie storica della media mobile degli addetti totali, dipendenti e indipendenti delle localizzazioni(1) delle costruzioni: stock, quote(2), flussi e tassi di variazione percentuali tendenziali(3).

Valori riferiti alla media mobile a 4 trimestri.

Periodo	Totale			Dipendenti				Indipendenti			
	Stock	Flusso		Stock		Flusso		Stock		Flusso	
	Unità	Unità	Tasso (3)	Unità	Quota (2)	Unità	Tasso (3)	Unità	Quota (2)	Unità	Tasso (3)
3 tri 2016	130.297	-1.798	-1,4	68.279	52,4	363	0,5	62.018	47,6	-2.161	-3,4
2016	130.018	-1.303	-1,0	68.343	52,6	519	0,8	61.676	47,4	-1.822	-2,9
1 tri 2017	129.923	-1.209	-0,9	68.600	52,8	523	0,8	61.324	47,2	-1.731	-2,7
2 tri 2017	129.801	-917	-0,7	68.845	53,0	675	1,0	60.956	47,0	-1.591	-2,5
3 tri 2017	129.634	-662	-0,5	69.061	53,3	783	1,1	60.573	46,7	-1.445	-2,3
2017	129.551	-467	-0,4	69.313	53,5	970	1,4	60.239	46,5	-1.437	-2,3
1 tri 2018	129.859	-65	-0,0	69.955	53,9	1.355	2,0	59.904	46,1	-1.420	-2,3
2 tri 2018	130.180	379	0,3	70.607	54,2	1.762	2,6	59.573	45,8	-1.383	-2,3
3 tri 2018	130.572	938	0,7	71.156	54,5	2.095	3,0	59.416	45,5	-1.158	-1,9
2018	130.969	1.418	1,1	71.726	54,8	2.414	3,5	59.242	45,2	-996	-1,7
1 tri 2019	131.709	1.850	1,4	72.581	55,1	2.627	3,8	59.127	44,9	-777	-1,3
2 tri 2019	132.298	2.118	1,6	73.289	55,4	2.682	3,8	59.010	44,6	-564	-0,9
3 tri 2019	132.890	2.319	1,8	74.112	55,8	2.956	4,2	58.778	44,2	-638	-1,1
2019	135.435	4.467	3,4	76.848	56,7	5.121	7,1	58.588	43,3	-655	-1,1
1 tri 2020	137.203	5.494	4,2	78.985	57,6	6.404	8,8	58.218	42,4	-910	-1,5
2 tri 2020	137.329	5.031	3,8	79.229	57,7	5.940	8,1	58.101	42,3	-909	-1,5
3 tri 2020	137.444	4.554	3,4	79.448	57,8	5.336	7,2	57.996	42,2	-783	-1,3
2020	136.013	577	0,4	78.053	57,4	1.206	1,6	57.959	42,6	-629	-1,1
1 tri 2021	134.494	-2.709	-2,0	76.355	56,8	-2.630	-3,3	58.139	43,2	-78	-0,1
2 tri 2021	135.436	-1.893	-1,4	77.269	57,1	-1.960	-2,5	58.168	42,9	67	0,1
3 tri 2021	136.537	-907	-0,7	78.314	57,4	-1.135	-1,4	58.223	42,6	228	0,4

(1) Media mobile a 4 trimestri. (2) Quota dei dipendenti e degli indipendenti. (3) Rispetto ai dodici mesi precedenti.

Elaborazioni Unioncamere Emilia-Romagna su dati InfoCamere Inps

Serie storica della media mobile degli addetti totali, dipendenti e indipendenti delle localizzazioni(1) del commercio: stock, quote(2), flussi e tassi di variazione percentuali tendenziali(3).

Valori riferiti alla media mobile a 4 trimestri.

Periodo	Totale			Dipendenti				Indipendenti			
	Stock	Flusso		Stock		Flusso		Stock		Flusso	
	Unità	Unità	Tasso (3)	Unità	Quota (2)	Unità	Tasso (3)	Unità	Quota (2)	Unità	Tasso (3)
3 tri 2016	273.363	2.600	1,0	178.022	65,1	4.944	2,9	95.342	34,9	-2.343	-2,4
2016	276.916	8.800	3,3	181.946	65,7	10.731	6,3	94.970	34,3	-1.931	-2,0
1 tri 2017	277.859	8.698	3,2	183.313	66,0	10.724	6,2	94.546	34,0	-2.026	-2,1
2 tri 2017	279.488	9.562	3,5	185.379	66,3	11.506	6,6	94.109	33,7	-1.945	-2,0
3 tri 2017	281.343	7.980	2,9	187.627	66,7	9.605	5,4	93.716	33,3	-1.626	-1,7
2017	283.289	6.373	2,3	190.009	67,1	8.063	4,4	93.280	32,9	-1.690	-1,8
1 tri 2018	284.861	7.002	2,5	192.071	67,4	8.758	4,8	92.790	32,6	-1.755	-1,9
2 tri 2018	285.993	6.505	2,3	193.718	67,7	8.339	4,5	92.275	32,3	-1.833	-1,9
3 tri 2018	287.706	6.363	2,3	194.961	67,8	7.335	3,9	92.745	32,2	-972	-1,0
2018	289.136	5.847	2,1	195.935	67,8	5.926	3,1	93.201	32,2	-79	-0,1
1 tri 2019	291.297	6.436	2,3	197.615	67,8	5.544	2,9	93.683	32,2	892	1,0
2 tri 2019	292.273	6.280	2,2	198.246	67,8	4.528	2,3	94.027	32,2	1.752	1,9
3 tri 2019	292.604	4.898	1,7	199.278	68,1	4.316	2,2	93.326	31,9	582	0,6
2019	292.908	3.772	1,3	200.314	68,4	4.379	2,2	92.594	31,6	-607	-0,7
1 tri 2020	292.171	874	0,3	200.544	68,6	2.930	1,5	91.627	31,4	-2.056	-2,2
2 tri 2020	290.560	-1.713	-0,6	199.558	68,7	1.312	0,7	91.002	31,3	-3.025	-3,2
3 tri 2020	288.769	-3.835	-1,3	198.329	68,7	-949	-0,5	90.440	31,3	-2.887	-3,1
2020	286.917	-5.991	-2,0	196.885	68,6	-3.429	-1,7	90.033	31,4	-2.562	-2,8
1 tri 2021	284.601	-7.570	-2,6	194.759	68,4	-5.785	-2,9	89.842	31,6	-1.785	-1,9
2 tri 2021	283.950	-6.610	-2,3	194.461	68,5	-5.097	-2,6	89.489	31,5	-1.513	-1,7
3 tri 2021	283.376	-5.393	-1,9	194.206	68,5	-4.124	-2,1	89.170	31,5	-1.270	-1,4

(1) Media mobile a 4 trimestri. (2) Quota dei dipendenti e degli indipendenti. (3) Rispetto ai dodici mesi precedenti.

Elaborazioni Unioncamere Emilia-Romagna su dati InfoCamere Inps

Serie storica della media mobile degli addetti totali, dipendenti e indipendenti delle localizzazioni(1) degli altri servizi (diversi dal commercio): stock, quote(2), flussi e tassi di variazione percentuali tendenziali(3).

Valori riferiti alla media mobile a 4 trimestri.

Periodo	Totale			Dipendenti				Indipendenti			
	Stock	Flusso		Stock		Flusso		Stock		Flusso	
	Unità	Unità	Tasso (3)	Unità	Quota (2)	Unità	Tasso (3)	Unità	Quota (2)	Unità	Tasso (3)
3 tri 2016	615.858	22.338	3,8	502.447	81,6	24.221	5,1	113.410	18,4	-1.883	-1,6
2016	621.569	25.527	4,3	508.126	81,7	26.419	5,5	113.443	18,3	-893	-0,8
1 tri 2017	631.183	29.983	5,0	517.752	82,0	30.883	6,3	113.431	18,0	-901	-0,8
2 tri 2017	640.812	31.645	5,2	527.407	82,3	32.321	6,5	113.405	17,7	-676	-0,6
3 tri 2017	652.414	36.557	5,9	538.956	82,6	36.509	7,3	113.458	17,4	48	0,0
2017	665.406	43.837	7,1	551.939	82,9	43.813	8,6	113.467	17,1	24	0,0
1 tri 2018	676.688	45.505	7,2	563.246	83,2	45.494	8,8	113.442	16,8	11	0,0
2 tri 2018	685.883	45.070	7,0	572.507	83,5	45.100	8,6	113.376	16,5	-30	-0,0
3 tri 2018	694.672	42.257	6,5	580.335	83,5	41.378	7,7	114.337	16,5	879	0,8
2018	702.646	37.240	5,6	587.283	83,6	35.344	6,4	115.363	16,4	1.896	1,7
1 tri 2019	710.081	33.393	4,9	593.558	83,6	30.312	5,4	116.523	16,4	3.081	2,7
2 tri 2019	715.703	29.821	4,3	598.225	83,6	25.718	4,5	117.478	16,4	4.102	3,6
3 tri 2019	720.183	25.511	3,7	602.809	83,7	22.475	3,9	117.374	16,3	3.037	2,7
2019	723.287	20.641	2,9	606.003	83,8	18.720	3,2	117.284	16,2	1.921	1,7
1 tri 2020	729.009	18.927	2,7	612.407	84,0	18.849	3,2	116.602	16,0	79	0,1
2 tri 2020	721.938	6.235	0,9	605.591	83,9	7.366	1,2	116.347	16,1	-1.131	-1,0
3 tri 2020	715.237	-4.946	-0,7	599.100	83,8	-3.710	-0,6	116.138	16,2	-1.236	-1,1
2020	709.927	-13.359	-1,8	593.907	83,7	-12.096	-2,0	116.021	16,3	-1.264	-1,1
1 tri 2021	698.035	-30.974	-4,2	581.809	83,3	-30.598	-5,0	116.226	16,7	-376	-0,3
2 tri 2021	702.708	-19.230	-2,7	586.613	83,5	-18.978	-3,1	116.095	16,5	-253	-0,2
3 tri 2021	710.492	-4.745	-0,7	594.513	83,7	-4.587	-0,8	115.980	16,3	-158	-0,1

(1) Media mobile a 4 trimestri. (2) Quota dei dipendenti e degli indipendenti. (3) Rispetto ai dodici mesi precedenti.

Elaborazioni Unioncamere Emilia-Romagna su dati InfoCamere Inps

Serie storica della media mobile degli addetti totali, dipendenti e indipendenti delle localizzazioni(1) dei servizi (totale): stock, quote(2), flussi e tassi di variazione percentuali tendenziali(3).

Valori riferiti alla media mobile a 4 trimestri.

Periodo	Totale			Dipendenti				Indipendenti			
	Stock	Flusso		Stock		Flusso		Stock		Flusso	
	Unità	Unità	Tasso (3)	Unità	Quota (2)	Unità	Tasso (3)	Unità	Quota (2)	Unità	Tasso (3)
3 tri 2016	889.221	24.938	2,9	680.469	76,5	29.164	4,5	208.752	23,5	-4.226	-2,0
2016	898.485	34.326	4,0	690.072	76,8	37.150	5,7	208.413	23,2	-2.823	-1,3
1 tri 2017	909.042	38.681	4,4	701.066	77,1	41.608	6,3	207.977	22,9	-2.927	-1,4
2 tri 2017	920.300	41.207	4,7	712.787	77,5	43.827	6,6	207.514	22,5	-2.620	-1,2
3 tri 2017	933.757	44.536	5,0	726.583	77,8	46.114	6,8	207.174	22,2	-1.578	-0,8
2017	948.695	50.210	5,6	741.948	78,2	51.876	7,5	206.747	21,8	-1.666	-0,8
1 tri 2018	961.549	52.507	5,8	755.317	78,6	54.252	7,7	206.232	21,4	-1.745	-0,8
2 tri 2018	971.876	51.576	5,6	766.225	78,8	53.438	7,5	205.651	21,2	-1.863	-0,9
3 tri 2018	982.377	48.621	5,2	775.296	78,9	48.713	6,7	207.082	21,1	-93	-0,0
2018	991.782	43.087	4,5	783.218	79,0	41.270	5,6	208.564	21,0	1.817	0,9
1 tri 2019	1.001.378	39.829	4,1	791.173	79,0	35.856	4,7	210.206	21,0	3.974	1,9
2 tri 2019	1.007.976	36.100	3,7	796.471	79,0	30.246	3,9	211.505	21,0	5.854	2,8
3 tri 2019	1.012.787	30.409	3,1	802.087	79,2	26.791	3,5	210.700	20,8	3.618	1,7
2019	1.016.194	24.412	2,5	806.316	79,3	23.099	2,9	209.878	20,7	1.314	0,6
1 tri 2020	1.021.179	19.801	2,0	812.951	79,6	21.779	2,8	208.228	20,4	-1.978	-0,9
2 tri 2020	1.012.498	4.522	0,4	805.149	79,5	8.678	1,1	207.349	20,5	-4.156	-2,0
3 tri 2020	1.004.006	-8.781	-0,9	797.429	79,4	-4.658	-0,6	206.577	20,6	-4.123	-2,0
2020	996.844	-19.350	-1,9	790.791	79,3	-15.525	-1,9	206.053	20,7	-3.825	-1,8
1 tri 2021	982.635	-38.544	-3,8	776.568	79,0	-36.384	-4,5	206.068	21,0	-2.161	-1,0
2 tri 2021	986.658	-25.840	-2,6	781.074	79,2	-24.075	-3,0	205.584	20,8	-1.765	-0,9
3 tri 2021	993.868	-10.138	-1,0	788.718	79,4	-8.711	-1,1	205.150	20,6	-1.428	-0,7

(1) Media mobile a 4 trimestri. (2) Quota dei dipendenti e degli indipendenti. (3) Rispetto ai dodici mesi precedenti.

Elaborazioni Unioncamere Emilia-Romagna su dati InfoCamere Inps

Addetti delle localizzazioni (dipendenti e indipendenti) per divisioni e settori: stock, quote (1)(2), flussi e tassi di variazione percentuali tendenziali (3).

Valori in media mobile a 4 trimestri.

Divisione / Settore	Totale				Dipendenti				Indipendenti			
	Stock		Flusso		Stock		Flusso		Stock		Flusso	
	Unità	Quota (1)	Unità	Tasso (3)	Unità	Quota (2)	Unità	Tasso (3)	Unità	Quota (2)	Unità	Tasso (3)
A Agricoltura, silvicoltura pesca	79.797	4,7	148	0,2	49.835	62,5	583	1,2	29.962	37,5	-434	-1,4
A 01 Coltivazioni agricole e produzione di prodotti animali, c...	76.246	4,5	251	0,3	48.219	63,2	755	1,6	28.027	36,8	-504	-1,8
A 02 Silvicoltura ed utilizzo di aree forestali	765	0,0	-202	-20,9	499	65,3	-204	-29,0	266	34,7	2	0,6
A 03 Pesca e acquacoltura	2.786	0,2	99	3,7	1.117	40,1	31	2,9	1.669	59,9	68	4,2
B Estrazione di minerali da cave e miniere	1.178	0,1	31	2,7	1.115	94,6	39	3,6	63	5,4	-7	-10,3
B 05 Estrazione di carbone (esclusa torba)	0	0,0	0	n.c.	0	n.c.	0	n.c.	0	n.c.	0	n.c.
B 06 Estraz.di petrolio greggio e di gas naturale	16	0,0	2	10,7	15	93,5	2	11,5	1	6,5	0	0,0
B 07 Estrazione di minerali metalliferi	0	0,0	0	n.c.	0	n.c.	0	n.c.	0	n.c.	0	n.c.
B 08 Altre attività di estrazione di minerali da cave e miniere	834	0,0	17	2,1	773	92,7	25	3,3	61	7,3	-7	-10,6
B 09 Attività dei servizi di supporto all'estrazione	329	0,0	13	3,9	328	99,7	13	4,0	1	0,3	0	0,0
C Attività manifatturiere	469.286	27,6	-1.636	-0,3	431.761	92,0	-831	-0,2	37.525	8,0	-805	-2,1
C 10 Industrie alimentari	60.130	3,5	2.482	4,3	54.703	91,0	2.612	5,0	5.427	9,0	-131	-2,3
C 11 Industria delle bevande	2.340	0,1	-66	-2,7	2.263	96,7	-66	-2,8	77	3,3	-0	-0,3
C 12 Industria del tabacco	1.463	0,1	147	11,2	1.463	100,0	147	11,2	0	0,0	0	n.c.
C 13 Industrie tessili	6.354	0,4	85	1,4	5.277	83,1	157	3,1	1.077	16,9	-72	-6,3
C 14 Confezione di articoli di abbigliamento; confezione di ar...	20.847	1,2	-1.217	-5,5	17.157	82,3	-1.162	-6,3	3.690	17,7	-55	-1,5
C 15 Fabbricazione di articoli in pelle e simili	6.072	0,4	-482	-7,3	5.348	88,1	-456	-7,8	724	11,9	-26	-3,5
C 16 Industria del legno e dei prodotti in legno e sughero (es...	9.052	0,5	-98	-1,1	6.951	76,8	-56	-0,8	2.101	23,2	-42	-2,0
C 17 Fabbricazione di carta e di prodotti di carta	5.358	0,3	-31	-0,6	5.151	96,1	-28	-0,5	207	3,9	-3	-1,4
C 18 Stampa e riproduzione di supporti registrati	7.210	0,4	-198	-2,7	5.996	83,2	-152	-2,5	1.215	16,8	-46	-3,6
C 19 Fabbricazione di coke e prodotti derivanti dalla raffinaz...	891	0,1	-30	-3,2	890	99,9	-28	-3,0	1	0,1	-2	-69,2
C 20 Fabbricazione di prodotti chimici	14.115	0,8	116	0,8	13.920	98,6	119	0,9	195	1,4	-4	-1,8
C 21 Fabbricazione di prodotti farmaceutici di base e di prepa...	4.625	0,3	-365	-7,3	4.620	99,9	-365	-7,3	5	0,1	0	0,0
C 22 Fabbricazione di articoli in gomma e materie plastiche	19.619	1,2	354	1,8	18.874	96,2	369	2,0	745	3,8	-15	-2,0
C 23 Fabbricazione di altri prodotti della lavorazione di miner..	28.471	1,7	-785	-2,7	27.235	95,7	-745	-2,7	1.236	4,3	-40	-3,1
C 24 Metallurgia	9.027	0,5	108	1,2	8.911	98,7	111	1,3	116	1,3	-3	-2,3

Addetti delle localizzazioni di impresa in Emilia-Romagna

Divisione / Settore	Totale				Dipendenti				Indipendenti			
	Stock		Flusso		Stock		Flusso		Stock		Flusso	
	Unità	Quota (1)	Unità	Tasso (3)	Unità	Quota (2)	Unità	Tasso (3)	Unità	Quota (2)	Unità	Tasso (3)
C 25 Fabbricazione di prodotti in metallo (esclusi macchinari ...	80.526	4,7	-960	-1,2	71.137	88,3	-774	-1,1	9.389	11,7	-186	-1,9
C 26 Fabbricazione di computer e prodotti di elettronica e ott...	14.407	0,8	450	3,2	13.867	96,3	458	3,4	540	3,7	-9	-1,6
C 27 Fabbricazione di apparecchiature elettriche ed apparecchi...	18.198	1,1	-142	-0,8	17.375	95,5	-107	-0,6	823	4,5	-36	-4,2
C 28 Fabbricazione di macchinari ed apparecchiature nca	100.926	5,9	-907	-0,9	98.873	98,0	-795	-0,8	2.053	2,0	-112	-5,2
C 29 Fabbricazione di autoveicoli, rimorchi e semirimorchi	18.789	1,1	-54	-0,3	18.558	98,8	-42	-0,2	231	1,2	-12	-4,9
C 30 Fabbricazione di altri mezzi di trasporto	4.973	0,3	-29	-0,6	4.733	95,2	-37	-0,8	240	4,8	8	3,6
C 31 Fabbricazione di mobili	8.479	0,5	-45	-0,5	7.029	82,9	-35	-0,5	1.450	17,1	-11	-0,7
C 32 Altre industrie manifatturiere	10.160	0,6	-574	-5,3	7.568	74,5	-506	-6,3	2.592	25,5	-68	-2,6
C 33 Riparazione, manutenzione ed installazione di macchine ed...	17.259	1,0	606	3,6	13.865	80,3	548	4,1	3.394	19,7	59	1,8
D Fornitura di energia elettrica, gas, vapore e aria condiz...	6.580	0,4	-3.661	-35,7	6.471	98,3	-3.663	-36,1	110	1,7	3	2,3
D 35 Fornitura di energia elettrica, gas, vapore e aria condiz...	6.580	0,4	-3.661	-35,7	6.471	98,3	-3.663	-36,1	110	1,7	3	2,3
E Fornitura di acqua; reti fognarie, attività di gestione d...	14.182	0,8	273	2,0	13.778	97,2	262	1,9	404	2,8	11	2,7
E 36 Raccolta, trattamento e fornitura di acqua	3.103	0,2	-23	-0,7	3.101	99,9	-23	-0,7	2	0,1	0	0,0
E 37 Gestione delle reti fognarie	1.775	0,1	66	3,8	1.613	90,8	65	4,2	163	9,2	1	0,6
E 38 Attività di raccolta, trattamento e smaltimento dei rifiu...	8.663	0,5	219	2,6	8.452	97,6	213	2,6	212	2,4	6	2,9
E 39 Attività di risanamento e altri servizi di gestione dei r...	641	0,0	11	1,7	614	95,7	7	1,2	27	4,3	4	16,0
F Costruzioni	136.537	8,0	-907	-0,7	78.314	57,4	-1.135	-1,4	58.223	42,6	228	0,4
F 41 Costruzione di edifici	32.843	1,9	409	1,3	23.510	71,6	500	2,2	9.333	28,4	-91	-1,0
F 42 Ingegneria civile	7.738	0,5	244	3,3	7.381	95,4	258	3,6	358	4,6	-14	-3,8
F 43 Lavori di costruzione specializzati	95.955	5,6	-1.560	-1,6	47.423	49,4	-1.893	-3,8	48.533	50,6	333	0,7
G Commercio all'ingrosso e al dettaglio; riparazione di aut...	283.376	16,7	-5.393	-1,9	194.206	68,5	-4.124	-2,1	89.170	31,5	-1.270	-1,4
G 45 Commercio all'ingrosso e al dettaglio e riparazione di au...	38.263	2,2	-289	-0,8	26.253	68,6	-212	-0,8	12.011	31,4	-77	-0,6
G 46 Commercio all'ingrosso (escluso quello di autoveicoli e d...	100.289	5,9	-1.377	-1,4	71.385	71,2	-1.001	-1,4	28.904	28,8	-377	-1,3
G 47 Commercio al dettaglio (escluso quello di autoveicoli e d...	144.823	8,5	-3.727	-2,5	96.568	66,7	-2.911	-2,9	48.255	33,3	-816	-1,7
H Trasporto e magazzinaggio	107.407	6,3	-256	-0,2	95.643	89,0	73	0,1	11.763	11,0	-329	-2,7
H 49 Trasporto terrestre e mediante condotte	49.966	2,9	-239	-0,5	39.229	78,5	112	0,3	10.738	21,5	-351	-3,2
H 50 Trasporto marittimo e per vie d'acqua	652	0,0	-53	-7,5	639	98,0	-52	-7,5	13	2,0	-1	-7,1
H 51 Trasporto aereo	101	0,0	-2	-1,5	101	100,0	-2	-1,5	0	0,0	0	n.c.
H 52 Magazzinaggio e attività di supporto ai trasporti	48.872	2,9	332	0,7	47.979	98,2	321	0,7	893	1,8	12	1,3

Divisione / Settore	Totale				Dipendenti				Indipendenti			
	Stock		Flusso		Stock		Flusso		Stock		Flusso	
	Unità	Quota (1)	Unità	Tasso (3)	Unità	Quota (2)	Unità	Tasso (3)	Unità	Quota (2)	Unità	Tasso (3)
H 53 Servizi postali e attività di corriere	7.816	0,5	-295	-3,6	7.697	98,5	-306	-3,8	119	1,5	12	10,7
I Attività dei servizi alloggio e ristorazione	152.946	9,0	-15.763	-9,3	114.633	74,9	-15.361	-11,8	38.314	25,1	-402	-1,0
I 55 Alloggio	28.130	1,7	-5.095	-15,3	22.794	81,0	-4.901	-17,7	5.336	19,0	-195	-3,5
I 56 Attività dei servizi di ristorazione	124.817	7,3	-10.668	-7,9	91.839	73,6	-10.461	-10,2	32.978	26,4	-207	-0,6
J Servizi di informazione e comunicazione	44.526	2,6	1.380	3,2	39.967	89,8	1.314	3,4	4.559	10,2	66	1,5
J 58 Attività editoriali	3.202	0,2	30	0,9	3.038	94,9	26	0,9	164	5,1	4	2,2
J 59 Attività di produzione cinematografica, di video e di pro...	2.104	0,1	-134	-6,0	1.734	82,4	-141	-7,5	370	17,6	7	1,9
J 60 Attività di programmazione e trasmissione	525	0,0	-10	-1,9	515	98,1	-10	-2,0	10	1,9	0	0,0
J 61 Telecomunicazioni	2.074	0,1	-166	-7,4	1.745	84,1	-165	-8,6	329	15,9	-1	-0,4
J 62 Produzione di software, consulenza informatica e attività...	24.034	1,4	1.407	6,2	21.967	91,4	1.374	6,7	2.067	8,6	34	1,7
J 63 Attività dei servizi d'informazione e altri servizi infor...	12.588	0,7	253	2,0	10.969	87,1	230	2,1	1.619	12,9	23	1,5
K Attività finanziarie e assicurative	50.355	3,0	-1.093	-2,1	42.935	85,3	-1.206	-2,7	7.420	14,7	112	1,5
K 64 Attività di servizi finanziari (escluse le assicurazioni ...	32.853	1,9	-1.254	-3,7	32.766	99,7	-1.267	-3,7	87	0,3	12	16,4
K 65 Assicurazioni, riassicurazioni e fondi pensione (escluse ...	3.986	0,2	61	1,6	3.965	99,5	65	1,7	22	0,5	-3	-13,1
K 66 Attività ausiliarie dei servizi finanziari e delle attivi...	13.517	0,8	100	0,7	6.205	45,9	-4	-0,1	7.312	54,1	103	1,4
L Attività immobiliari	23.974	1,4	-93	-0,4	13.139	54,8	-306	-2,3	10.835	45,2	213	2,0
L 68 Attività immobiliari	23.974	1,4	-93	-0,4	13.139	54,8	-306	-2,3	10.835	45,2	213	2,0
M Attività professionali, scientifiche e tecniche	50.571	3,0	1.482	3,0	42.055	83,2	1.449	3,6	8.516	16,8	33	0,4
M 69 Attività legali e contabilità	7.563	0,4	115	1,5	7.359	97,3	136	1,9	205	2,7	-21	-9,2
M 70 Attività di direzione aziendale e di consulenza gestional...	13.063	0,8	1.276	10,8	10.873	83,2	1.128	11,6	2.190	16,8	148	7,3
M 71 Attività degli studi di architettura e d'ingegneria; coll...	8.601	0,5	216	2,6	8.191	95,2	245	3,1	410	4,8	-30	-6,7
M 72 Ricerca scientifica e sviluppo	4.155	0,2	272	7,0	4.082	98,2	269	7,1	74	1,8	3	3,5
M 73 Pubblicità e ricerche di mercato	6.204	0,4	-182	-2,9	4.364	70,3	-183	-4,0	1.840	29,7	1	0,0
M 74 Altre attività professionali, scientifiche e tecniche	10.907	0,6	-230	-2,1	7.121	65,3	-163	-2,2	3.786	34,7	-68	-1,8
M 75 Servizi veterinari	78	0,0	16	26,2	67	85,9	16	31,9	11	14,1	0	0,0
N Noleggio, agenzie di viaggio, servizi di supporto alle im...	136.379	8,0	13.910	11,4	126.579	92,8	13.631	12,1	9.800	7,2	280	2,9
N 77 Attività di noleggio e leasing operativo	3.315	0,2	-117	-3,4	2.739	82,6	-102	-3,6	576	17,4	-15	-2,5
N 78 Attività di ricerca, selezione, fornitura di personale	48.937	2,9	5.157	11,8	48.896	99,9	5.162	11,8	42	0,1	-5	-10,2
N 79 Attività dei servizi delle agenzie di viaggio, dei tour o...	2.841	0,2	-389	-12,0	2.139	75,3	-402	-15,8	703	24,7	13	1,9

Addetti delle localizzazioni di impresa in Emilia-Romagna

Divisione / Settore	Totale				Dipendenti				Indipendenti			
	Stock		Flusso		Stock		Flusso		Stock		Flusso	
	Unità	Quota (1)	Unità	Tasso (3)	Unità	Quota (2)	Unità	Tasso (3)	Unità	Quota (2)	Unità	Tasso (3)
N 80 Servizi di vigilanza e investigazione	5.935	0,3	497	9,1	5.821	98,1	497	9,3	114	1,9	0	0,0
N 81 Attività di servizi per edifici e paesaggio	55.425	3,3	10.236	22,7	50.412	91,0	10.060	24,9	5.013	9,0	176	3,6
N 82 Attività di supporto per le funzioni d'ufficio e altri se...	19.926	1,2	-1.473	-6,9	16.574	83,2	-1.583	-8,7	3.352	16,8	110	3,4
O Amministrazione pubblica e difesa; assicurazione sociale ...	68	0,0	3	3,8	68	100,0	3	3,8	0	0,0	0	n.c.
O 84 Amministrazione pubblica e difesa; assicurazione sociale ...	68	0,0	3	3,8	68	100,0	3	3,8	0	0,0	0	n.c.
P Istruzione	12.489	0,7	439	3,6	11.561	92,6	449	4,0	928	7,4	-10	-1,1
P 85 Istruzione	12.489	0,7	439	3,6	11.561	92,6	449	4,0	928	7,4	-10	-1,1
Q Sanita' e assistenza sociale	61.094	3,6	358	0,6	60.150	98,5	373	0,6	944	1,5	-15	-1,5
Q 86 Assistenza sanitaria	14.379	0,8	287	2,0	13.933	96,9	291	2,1	446	3,1	-4	-0,8
Q 87 Servizi di assistenza sociale residenziale	22.140	1,3	-479	-2,1	21.888	98,9	-478	-2,1	252	1,1	-1	-0,4
Q 88 Assistenza sociale non residenziale	24.575	1,4	550	2,3	24.329	99,0	560	2,4	246	1,0	-10	-3,9
R Attività artistiche, sportive, di intrattenimento e diver...	24.572	1,4	-2.518	-9,3	21.186	86,2	-2.485	-10,5	3.387	13,8	-34	-1,0
R 90 Attività creative, artistiche e di intrattenimento	5.772	0,3	-1.030	-15,1	5.085	88,1	-1.051	-17,1	687	11,9	21	3,2
R 91 Attività di biblioteche, archivi, musei ed altre attività...	1.495	0,1	281	23,1	1.486	99,3	279	23,1	10	0,7	2	21,9
R 92 Attività riguardanti le lotterie, le scommesse, le case d...	1.550	0,1	-74	-4,6	1.380	89,0	-56	-3,9	170	11,0	-18	-9,7
R 93 Attività sportive, di intrattenimento e di divertimento	15.755	0,9	-1.695	-9,7	13.236	84,0	-1.657	-11,1	2.520	16,0	-38	-1,5
S Altre attività di servizi	40.999	2,4	-2.660	-6,1	22.159	54,0	-2.586	-10,5	18.840	46,0	-74	-0,4
S 94 Attività di organizzazioni associative	294	0,0	-3	-0,9	289	98,3	-3	-0,9	5	1,7	0	0,0
S 95 Riparazione di computer e di beni per uso personale e per...	5.702	0,3	-96	-1,7	2.262	39,7	-51	-2,2	3.440	60,3	-45	-1,3
S 96 Altre attività di servizi per la persona	35.004	2,1	-2.562	-6,8	19.608	56,0	-2.532	-11,4	15.395	44,0	-30	-0,2
T Attività di famiglie e convivenze come datori di lavoro p...	0	0,0	0	n.c.	0	n.c.	0	n.c.	0	n.c.	0	n.c.
T 97 Attività di famiglie e convivenze come datori di lavoro p...	0	0,0	0	n.c.	0	n.c.	0	n.c.	0	n.c.	0	n.c.
T 98 Produzione di beni e servizi indifferenziati per uso prop...	0	0,0	0	n.c.	0	n.c.	0	n.c.	0	n.c.	0	n.c.
U Organizzazioni ed organismi extraterritoriali	0	0,0	0	n.c.	0	n.c.	0	n.c.	0	n.c.	0	n.c.
U 99 Organizzazioni ed organismi extraterritoriali	0	0,0	0	n.c.	0	n.c.	0	n.c.	0	n.c.	0	n.c.
NC Imprese non classificate	5.114	0,3	66	1,3	4.439	86,8	66	1,5	675	13,2	0	0,0
TT TOTALE	1.701.427	100,0	-15.890	-0,9	1.369.991	80,5	-13.457	-1,0	331.437	19,5	-2.433	-0,7

(1) Quota della divisione o del settore sul totale degli addetti delle localizzazioni. (2) Quota dei dipendenti e degli indipendenti nel settore. (3) Rispetto ai dodici mesi precedenti.

Elaborazioni Unioncamere Emilia-Romagna su dati InfoCamere Movimprese

Addetti delle localizzazioni (dipendenti e indipendenti) per divisioni e settori: stock, quote (1)(2), flussi e tassi di variazione percentuali tendenziali (3).
Valori trimestrali.

Divisione / Settore	Totale				Dipendenti				Indipendenti			
	Stock		Flusso		Stock		Flusso		Stock		Flusso	
	Unità	Quota (1)	Unità	Tasso (3)	Unità	Quota (2)	Unità	Tasso (3)	Unità	Quota (2)	Unità	Tasso (3)
A Agricoltura, silvicoltura pesca	80.850	4,7	2.768	3,5	50.935	63,0	3.211	6,7	29.915	37,0	-443	-1,5
A 01 Coltivazioni agricole e produzione di prodotti animali, c...	77.250	4,5	3.590	4,9	49.287	63,8	4.072	9,0	27.963	36,2	-482	-1,7
A 02 Silvicoltura ed utilizzo di aree forestali	776	0,0	-931	-54,5	511	65,9	-929	-64,5	265	34,1	-2	-0,7
A 03 Pesca e acquacoltura	2.824	0,2	109	4,0	1.137	40,3	68	6,4	1.687	59,7	41	2,5
B Estrazione di minerali da cave e miniere	1.220	0,1	87	7,7	1.157	94,8	92	8,6	63	5,2	-5	-7,4
B 05 Estrazione di carbone (esclusa torba)	0	0,0	0	n.c.	0	n.c.	0	n.c.	0	n.c.	0	n.c.
B 06 Estraz.di petrolio greggio e di gas naturale	16	0,0	2	14,3	15	93,8	2	15,4	1	6,3	0	0,0
B 07 Estrazione di minerali metalliferi	0	0,0	0	n.c.	0	n.c.	0	n.c.	0	n.c.	0	n.c.
B 08 Altre attività di estrazione di minerali da cave e miniere	854	0,0	36	4,4	793	92,9	41	5,5	61	7,1	-5	-7,6
B 09 Attività dei servizi di supporto all'estrazione	350	0,0	49	16,3	349	99,7	49	16,3	1	0,3	0	0,0
C Attività manifatturiere	471.699	27,2	4.297	0,9	434.356	92,1	5.145	1,2	37.343	7,9	-848	-2,2
C 10 Industrie alimentari	60.437	3,5	2.752	4,8	55.061	91,1	2.911	5,6	5.376	8,9	-159	-2,9
C 11 Industria delle bevande	2.300	0,1	-19	-0,8	2.224	96,7	-13	-0,6	76	3,3	-6	-7,3
C 12 Industria del tabacco	1.493	0,1	94	6,7	1.493	100,0	94	6,7	0	0,0	0	n.c.
C 13 Industrie tessili	6.364	0,4	97	1,5	5.313	83,5	181	3,5	1.051	16,5	-84	-7,4
C 14 Confezione di articoli di abbigliamento; confezione di ar...	20.605	1,2	-1.019	-4,7	16.926	82,1	-960	-5,4	3.679	17,9	-59	-1,6
C 15 Fabbricazione di articoli in pelle e simili	6.065	0,3	-247	-3,9	5.345	88,1	-217	-3,9	720	11,9	-30	-4,0
C 16 Industria del legno e dei prodotti in legno e sughero (es...	9.155	0,5	178	2,0	7.055	77,1	214	3,1	2.100	22,9	-36	-1,7
C 17 Fabbricazione di carta e di prodotti di carta	5.405	0,3	73	1,4	5.196	96,1	70	1,4	209	3,9	3	1,5
C 18 Stampa e riproduzione di supporti registrati	7.123	0,4	-124	-1,7	5.929	83,2	-72	-1,2	1.194	16,8	-52	-4,2
C 19 Fabbricazione di coke e prodotti derivanti dalla raffinaz...	876	0,1	-44	-4,8	875	99,9	-44	-4,8	1	0,1	0	0,0
C 20 Fabbricazione di prodotti chimici	14.138	0,8	140	1,0	13.948	98,7	152	1,1	190	1,3	-12	-5,9
C 21 Fabbricazione di prodotti farmaceutici di base e di prepa...	4.460	0,3	-505	-10,2	4.455	99,9	-505	-10,2	5	0,1	0	0,0
C 22 Fabbricazione di articoli in gomma e materie plastiche	19.834	1,1	593	3,1	19.090	96,2	613	3,3	744	3,8	-20	-2,6
C 23 Fabbricazione di altri prodotti della lavorazione di miner..	28.379	1,6	-457	-1,6	27.156	95,7	-412	-1,5	1.223	4,3	-45	-3,5
C 24 Metallurgia	9.091	0,5	209	2,4	8.976	98,7	211	2,4	115	1,3	-2	-1,7

Divisione / Settore	Totale				Dipendenti				Indipendenti			
	Stock		Flusso		Stock		Flusso		Stock		Flusso	
	Unità	Quota (1)	Unità	Tasso (3)	Unità	Quota (2)	Unità	Tasso (3)	Unità	Quota (2)	Unità	Tasso (3)
C 25 Fabbricazione di prodotti in metallo (esclusi macchinari ...	81.266	4,7	866	1,1	71.892	88,5	1.016	1,4	9.374	11,5	-150	-1,6
C 26 Fabbricazione di computer e prodotti di elettronica e ott...	14.232	0,8	-339	-2,3	13.699	96,3	-326	-2,3	533	3,7	-13	-2,4
C 27 Fabbricazione di apparecchiature elettriche ed apparecchi...	18.303	1,1	68	0,4	17.486	95,5	98	0,6	817	4,5	-30	-3,5
C 28 Fabbricazione di macchinari ed apparecchiature nca	101.059	5,8	-688	-0,7	99.044	98,0	-570	-0,6	2.015	2,0	-118	-5,5
C 29 Fabbricazione di autoveicoli, rimorchi e semirimorchi	18.958	1,1	164	0,9	18.732	98,8	183	1,0	226	1,2	-19	-7,8
C 30 Fabbricazione di altri mezzi di trasporto	5.546	0,3	980	21,5	5.305	95,7	971	22,4	241	4,3	9	3,9
C 31 Fabbricazione di mobili	8.613	0,5	342	4,1	7.159	83,1	342	5,0	1.454	16,9	0	0,0
C 32 Altre industrie manifatturiere	10.242	0,6	254	2,5	7.653	74,7	293	4,0	2.589	25,3	-39	-1,5
C 33 Riparazione, manutenzione ed installazione di macchine ed...	17.755	1,0	929	5,5	14.344	80,8	915	6,8	3.411	19,2	14	0,4
D Fornitura di energia elettrica, gas, vapore e aria condiz...	5.329	0,3	-4.987	-48,3	5.218	97,9	-4.990	-48,9	111	2,1	3	2,8
D 35 Fornitura di energia elettrica, gas, vapore e aria condiz...	5.329	0,3	-4.987	-48,3	5.218	97,9	-4.990	-48,9	111	2,1	3	2,8
E Fornitura di acqua; reti fognarie, attività di gestione d...	14.185	0,8	116	0,8	13.777	97,1	109	0,8	408	2,9	7	1,7
E 36 Raccolta, trattamento e fornitura di acqua	3.111	0,2	35	1,1	3.109	99,9	35	1,1	2	0,1	0	0,0
E 37 Gestione delle reti fognarie	1.799	0,1	75	4,4	1.634	90,8	71	4,5	165	9,2	4	2,5
E 38 Attività di raccolta, trattamento e smaltimento dei rifiu...	8.641	0,5	-10	-0,1	8.428	97,5	-8	-0,1	213	2,5	-2	-0,9
E 39 Attività di risanamento e altri servizi di gestione dei r...	634	0,0	16	2,6	606	95,6	11	1,8	28	4,4	5	21,7
F Costruzioni	138.922	8,0	4.402	3,3	80.318	57,8	4.180	5,5	58.604	42,2	222	0,4
F 41 Costruzione di edifici	33.649	1,9	1.353	4,2	24.259	72,1	1.382	6,0	9.390	27,9	-29	-0,3
F 42 Ingegneria civile	7.757	0,4	37	0,5	7.404	95,4	52	0,7	353	4,6	-15	-4,1
F 43 Lavori di costruzione specializzati	97.516	5,6	3.012	3,2	48.655	49,9	2.746	6,0	48.861	50,1	266	0,5
G Commercio all'ingrosso e al dettaglio; riparazione di aut...	284.066	16,4	-2.297	-0,8	195.057	68,7	-1.020	-0,5	89.009	31,3	-1.277	-1,4
G 45 Commercio all'ingrosso e al dettaglio e riparazione di au...	38.345	2,2	-95	-0,2	26.371	68,8	63	0,2	11.974	31,2	-158	-1,3
G 46 Commercio all'ingrosso (escluso quello di autoveicoli e d...	100.774	5,8	-334	-0,3	71.905	71,4	110	0,2	28.869	28,6	-444	-1,5
G 47 Commercio al dettaglio (escluso quello di autoveicoli e d...	144.947	8,4	-1.868	-1,3	96.781	66,8	-1.193	-1,2	48.166	33,2	-675	-1,4
H Trasporto e magazzinaggio	108.589	6,3	2.316	2,2	96.932	89,3	2.668	2,8	11.657	10,7	-352	-2,9
H 49 Trasporto terrestre e mediante condotte	50.389	2,9	463	0,9	39.761	78,9	833	2,1	10.628	21,1	-370	-3,4
H 50 Trasporto marittimo e per vie d'acqua	639	0,0	-13	-2,0	625	97,8	-14	-2,2	14	2,2	1	7,7
H 51 Trasporto aereo	98	0,0	-2	-2,0	98	100,0	-2	-2,0	0	0,0	0	n.c.
H 52 Magazzinaggio e attività di supporto ai trasporti	49.797	2,9	2.182	4,6	48.903	98,2	2.172	4,6	894	1,8	10	1,1

Divisione / Settore	Totale				Dipendenti				Indipendenti			
	Stock		Flusso		Stock		Flusso		Stock		Flusso	
	Unità	Quota (1)	Unità	Tasso (3)	Unità	Quota (2)	Unità	Tasso (3)	Unità	Quota (2)	Unità	Tasso (3)
H 53 Servizi postali e attività di corriere	7.666	0,4	-314	-3,9	7.545	98,4	-321	-4,1	121	1,6	7	6,1
I Attività dei servizi alloggio e ristorazione	165.644	9,6	1.661	1,0	127.298	76,9	2.126	1,7	38.346	23,1	-465	-1,2
I 55 Alloggio	35.197	2,0	3.089	9,6	29.760	84,6	3.279	12,4	5.437	15,4	-190	-3,4
I 56 Attività dei servizi di ristorazione	130.447	7,5	-1.428	-1,1	97.538	74,8	-1.153	-1,2	32.909	25,2	-275	-0,8
J Servizi di informazione e comunicazione	45.236	2,6	1.940	4,5	40.650	89,9	1.901	4,9	4.586	10,1	39	0,9
J 58 Attività editoriali	3.171	0,2	34	1,1	3.004	94,7	24	0,8	167	5,3	10	6,4
J 59 Attività di produzione cinematografica, di video e di pro...	2.092	0,1	3	0,1	1.717	82,1	-10	-0,6	375	17,9	13	3,6
J 60 Attività di programmazione e trasmissione	536	0,0	2	0,4	526	98,1	2	0,4	10	1,9	0	0,0
J 61 Telecomunicazioni	2.078	0,1	21	1,0	1.757	84,6	32	1,9	321	15,4	-11	-3,3
J 62 Produzione di software, consulenza informatica e attività...	24.550	1,4	1.441	6,2	22.474	91,5	1.430	6,8	2.076	8,5	11	0,5
J 63 Attività dei servizi d'informazione e altri servizi infor...	12.809	0,7	439	3,5	11.172	87,2	423	3,9	1.637	12,8	16	1,0
K Attività finanziarie e assicurative	50.266	2,9	-1.556	-3,0	42.809	85,2	-1.638	-3,7	7.457	14,8	82	1,1
K 64 Attività di servizi finanziari (escluse le assicurazioni ...	32.694	1,9	-1.745	-5,1	32.606	99,7	-1.755	-5,1	88	0,3	10	12,8
K 65 Assicurazioni, riassicurazioni e fondi pensione (escluse ...	3.994	0,2	44	1,1	3.973	99,5	46	1,2	21	0,5	-2	-8,7
K 66 Attività ausiliarie dei servizi finanziari e delle attivi...	13.578	0,8	145	1,1	6.230	45,9	71	1,2	7.348	54,1	74	1,0
L Attività immobiliari	24.284	1,4	470	2,0	13.415	55,2	303	2,3	10.869	44,8	167	1,6
L 68 Attività immobiliari	24.284	1,4	470	2,0	13.415	55,2	303	2,3	10.869	44,8	167	1,6
M Attività professionali, scientifiche e tecniche	51.301	3,0	2.081	4,2	42.716	83,3	2.021	5,0	8.585	16,7	60	0,7
M 69 Attività legali e contabilità	7.673	0,4	177	2,4	7.470	97,4	198	2,7	203	2,6	-21	-9,4
M 70 Attività di direzione aziendale e di consulenza gestional...	13.254	0,8	1.385	11,7	11.008	83,1	1.242	12,7	2.246	16,9	143	6,8
M 71 Attività degli studi di architettura e d'ingegneria; coll...	8.632	0,5	158	1,9	8.234	95,4	195	2,4	398	4,6	-37	-8,5
M 72 Ricerca scientifica e sviluppo	4.306	0,2	297	7,4	4.231	98,3	296	7,5	75	1,7	1	1,4
M 73 Pubblicità e ricerche di mercato	6.292	0,4	-27	-0,4	4.425	70,3	-61	-1,4	1.867	29,7	34	1,9
M 74 Altre attività professionali, scientifiche e tecniche	11.054	0,6	68	0,6	7.269	65,8	128	1,8	3.785	34,2	-60	-1,6
M 75 Servizi veterinari	90	0,0	23	34,3	79	87,8	23	41,1	11	12,2	0	0,0
N Noleggio, agenzie di viaggio, servizi di supporto alle im...	144.692	8,3	23.342	19,2	134.816	93,2	23.176	20,8	9.876	6,8	166	1,7
N 77 Attività di noleggio e leasing operativo	3.420	0,2	161	4,9	2.837	83,0	159	5,9	583	17,0	2	0,3
N 78 Attività di ricerca, selezione, fornitura di personale	53.498	3,1	12.397	30,2	53.458	99,9	12.401	30,2	40	0,1	-4	-9,1
N 79 Attività dei servizi delle agenzie di viaggio, dei tour o...	2.803	0,2	-187	-6,3	2.103	75,0	-188	-8,2	700	25,0	1	0,1

Addetti delle localizzazioni di impresa in Emilia-Romagna

Divisione / Settore	Totale				Dipendenti				Indipendenti			
	Stock		Flusso		Stock		Flusso		Stock		Flusso	
	Unità	Quota (1)	Unità	Tasso (3)	Unità	Quota (2)	Unità	Tasso (3)	Unità	Quota (2)	Unità	Tasso (3)
N 80 Servizi di vigilanza e investigazione	6.210	0,4	573	10,2	6.098	98,2	578	10,5	112	1,8	-5	-4,3
N 81 Attività di servizi per edifici e paesaggio	58.578	3,4	10.559	22,0	53.522	91,4	10.452	24,3	5.056	8,6	107	2,2
N 82 Attività di supporto per le funzioni d'ufficio e altri se...	20.183	1,2	-161	-0,8	16.798	83,2	-226	-1,3	3.385	16,8	65	2,0
O Amministrazione pubblica e difesa; assicurazione sociale ...	69	0,0	4	6,2	69	100,0	4	6,2	0	0,0	0	n.c.
O 84 Amministrazione pubblica e difesa; assicurazione sociale ...	69	0,0	4	6,2	69	100,0	4	6,2	0	0,0	0	n.c.
P Istruzione	12.520	0,7	510	4,2	11.597	92,6	527	4,8	923	7,4	-17	-1,8
P 85 Istruzione	12.520	0,7	510	4,2	11.597	92,6	527	4,8	923	7,4	-17	-1,8
Q Sanita' e assistenza sociale	61.575	3,6	1.517	2,5	60.639	98,5	1.541	2,6	936	1,5	-24	-2,5
Q 86 Assistenza sanitaria	14.557	0,8	614	4,4	14.117	97,0	622	4,6	440	3,0	-8	-1,8
Q 87 Servizi di assistenza sociale residenziale	22.361	1,3	92	0,4	22.110	98,9	99	0,4	251	1,1	-7	-2,7
Q 88 Assistenza sociale non residenziale	24.657	1,4	811	3,4	24.412	99,0	820	3,5	245	1,0	-9	-3,5
R Attività artistiche, sportive, di intrattenimento e diver...	27.172	1,6	846	3,2	23.706	87,2	860	3,8	3.466	12,8	-14	-0,4
R 90 Attività creative, artistiche e di intrattenimento	6.394	0,4	251	4,1	5.690	89,0	212	3,9	704	11,0	39	5,9
R 91 Attività di biblioteche, archivi, musei ed altre attività...	1.185	0,1	22	1,9	1.175	99,2	21	1,8	10	0,8	1	11,1
R 92 Attività riguardanti le lotterie, le scommesse, le case d...	1.493	0,1	-185	-11,0	1.329	89,0	-166	-11,1	164	11,0	-19	-10,4
R 93 Attività sportive, di intrattenimento e di divertimento	18.100	1,0	758	4,4	15.512	85,7	793	5,4	2.588	14,3	-35	-1,3
S Altre attività di servizi	41.420	2,4	-2.099	-4,8	22.552	54,4	-2.011	-8,2	18.868	45,6	-88	-0,5
S 94 Attività di organizzazioni associative	300	0,0	7	2,4	295	98,3	7	2,4	5	1,7	0	0,0
S 95 Riparazione di computer e di beni per uso personale e per...	5.761	0,3	21	0,4	2.320	40,3	52	2,3	3.441	59,7	-31	-0,9
S 96 Altre attività di servizi per la persona	35.359	2,0	-2.127	-5,7	19.937	56,4	-2.070	-9,4	15.422	43,6	-57	-0,4
T Attività di famiglie e convivenze come datori di lavoro p...	0	0,0	0	n.c.	0	n.c.	0	n.c.	0	n.c.	0	n.c.
T 97 Attività di famiglie e convivenze come datori di lavoro p...	0	0,0	0	n.c.	0	n.c.	0	n.c.	0	n.c.	0	n.c.
T 98 Produzione di beni e servizi indifferenziati per uso prop...	0	0,0	0	n.c.	0	n.c.	0	n.c.	0	n.c.	0	n.c.
U Organizzazioni ed organismi extraterritoriali	0	0,0	0	n.c.	0	n.c.	0	n.c.	0	n.c.	0	n.c.
U 99 Organizzazioni ed organismi extraterritoriali	0	0,0	0	n.c.	0	n.c.	0	n.c.	0	n.c.	0	n.c.
NC Imprese non classificate	5.131	0,3	105	2,1	4.470	87,1	119	2,7	661	12,9	-14	-2,1
TT TOTALE	1.734.170	100,0	35.523	2,1	1.402.487	80,9	38.324	2,8	331.683	19,1	-2.801	-0,8

(1) Quota della divisione o del settore sul totale degli addetti delle localizzazioni. (2) Quota dei dipendenti e degli indipendenti nel settore. (3) Rispetto ai dodici mesi precedenti.

Elaborazioni Unioncamere Emilia-Romagna su dati InfoCamere Movimprese

Unioncamere Emilia-Romagna distribuisce dati statistici attraverso banche dati on line e produce e diffonde analisi economiche. Ecco le principali risorse che distribuiamo on line



Analisi trimestrali congiunturali

Congiuntura regionale

In sintesi la situazione della congiuntura dell'economia regionale.

<https://www.ucer.camcom.it/studi-ricerche/analisi/scecoer>

Congiuntura industriale

Fatturato, esportazioni, produzione, ordini per settori e dimensione delle imprese.

<https://www.ucer.camcom.it/studi-ricerche/analisi/os-congiuntura>

Congiuntura dell'artigianato

Fatturato, esportazioni, produzione, ordini dell'artigianato.

<https://www.ucer.camcom.it/studi-ricerche/analisi/os-congiuntura-artigianato>

Congiuntura del commercio al dettaglio

Vendite e giacenze per settori e classi dimensionali delle imprese.

<https://www.ucer.camcom.it/studi-ricerche/analisi/os-congiuntura-commercio>

Congiuntura delle costruzioni

Volume d'affari e produzione aggregati e per classi dimensionali delle imprese.

<https://www.ucer.camcom.it/studi-ricerche/analisi/os-congiuntura-costruzioni>

Demografia delle imprese - Movimprese

La demografia delle imprese, aggregata e per forma giuridica e settore di attività.

<https://www.ucer.camcom.it/studi-ricerche/analisi/demografia-imprese>

Demografia delle imprese - Imprenditoria estera

Stato e andamento delle imprese estere, per forma giuridica e settore di attività.

<https://www.ucer.camcom.it/studi-ricerche/analisi/imprenditoria-estera>

Demografia delle imprese - Imprenditoria femminile

Stato e andamento delle imprese femminili, per forma giuridica e settore di attività.

<https://www.ucer.camcom.it/studi-ricerche/analisi/imprenditoria-femminile>

Demografia delle imprese - Imprenditoria giovanile

Stato e andamento delle imprese giovanili, per forma giuridica e settore di attività.

<https://www.ucer.camcom.it/studi-ricerche/analisi/imprenditoria-giovanile>

Addetti delle localizzazioni di impresa

L'andamento degli addetti delle localizzazioni di impresa sulla base dei dati Inps.

<https://www.ucer.camcom.it/studi-ricerche/analisi/addetti-localizzazioni/>

Esportazioni regionali

L'andamento delle esportazioni emiliano-romagnole sulla base dei dati Istat.

<https://www.ucer.camcom.it/studi-ricerche/analisi/esportazioni-regionali>

Scenario di previsione Emilia-Romagna

Le previsioni macroeconomiche regionali a medio termine. Prometeia.

<https://www.ucer.camcom.it/studi-ricerche/analisi/scenario-previsione>

Analisi semestrali e annuali

Rapporto sull'economia regionale

A fine dicembre, l'andamento dettagliato dell'anno, le previsioni e approfondimenti.

<https://www.ucer.camcom.it/studi-ricerche/analisi/rapporto-economia-regionale>

Banche dati

Banca dati on-line di Unioncamere Emilia-Romagna

Free e aggiornati dati nazionali, regionali e provinciali su congiuntura economica, demografia delle imprese e altro ancora

<https://www.ucer.camcom.it/studi-ricerche/dati/bd>