



UNIONCAMERE  
EMILIA-ROMAGNA

# L'occupazione in Emilia-Romagna

marzo 2024

## Gli addetti delle unità locali in Emilia-Romagna

L'analisi dei dati del Registro delle imprese  
delle Camere di commercio di fonte Inps

<http://www.ucer.camcom.it>

# Addetti delle localizzazioni di impresa

L'analisi dei dati Inps  
tratti dal Registro delle imprese  
delle Camere di commercio dell'Emilia-Romagna

Unioncamere Emilia-Romagna ha elaborato i dati relativi agli addetti di tutte le localizzazioni di impresa operanti in Emilia-Romagna, con sede legale in regione o altrove, tratti dal Registro imprese delle Camere di commercio.

## L'andamento complessivo.

Il recupero dell'occupazione post pandemia avviato con il secondo trimestre 2021 è diventato un vero rimbalzo nel primo trimestre del 2022 con il più rapido incremento da quando sono disponibili i dati Inps attraverso il Registro delle imprese (+5,7 per cento). Con il successivo consolidamento della pluriennale tendenza all'aumento dell'occupazione il ritmo della crescita è risultato sempre più contenuto trimestre dopo trimestre, ma è rimasto comunque elevato, con l'eccezione di un brusco rallentamento subito nel primo trimestre 2023. A questo ha fatto seguito una nuova pronta accelerazione nei mesi successivi del 2023, che con l'avvio del 2024 ha assunto un ritmo ulteriormente più rapido.

A fine marzo, gli addetti delle localizzazioni di imprese operanti in Emilia-Romagna hanno sfiorato quota 1.740.500 con una decisa accelerazione della crescita che ha prodotto un incremento di 51.300 unità (+3,0 per cento) rispetto allo fine dello stesso trimestre del 2023.

Nello stesso periodo a livello nazionale l'andamento positivo degli addetti ha avuto una più netta accelerazione (+3,7 per cento). Anche nelle altre maggiori regioni del Nord Italia si è registrata un'analogia accelerazione della crescita degli addetti che, come è accaduto in Emilia-Romagna, è ovunque risultata inferiore a quella nazionale. La tendenza positiva è risultata analoga a quella emiliano-romagnola in *Lombardia* (+3,0 per cento), mentre è risultata leggermente inferiore in *Veneto* (+2,8 per cento) e in *Piemonte* (+2,6 per cento).

## Dipendenti e indipendenti.

Il risultato complessivo è stato determinato soprattutto da un'ulteriore accelerazione dell'andamento positivo per i dipendenti, ma anche da una netta inversione in positivo della precedente tendenza negativa per gli indipendenti.

In particolare, gli *addetti alle dipendenze* delle localizzazioni d'impresa in Emilia-Romagna nel trimestre in esame sono saliti a 1.440.077 unità, con un incremento di 43.060 addetti (+3,1 per cento) rispetto allo stesso periodo del 2023, che è stato sensibilmente più ampio di quello rilevato nel trimestre precedente.

Inoltre, la lunga tendenza negativa degli addetti indipendenti, che era ripresa dal terzo trimestre 2019, ha avuto una netta inversione in positivo nel trimestre in

esame tanto che gli addetti *indipendenti* sono risaliti a 300.347 con un incremento che ha superato le 8.255 unità (+2,8 per cento).

## Macrosettori, divisioni e sezioni di attività economica

La crescita del complesso degli addetti ha avuto diversa intensità nei principali macrosettori, ma li ha sostanzialmente interessati quasi tutti.

L'unica marginale eccezione tra i macrosettori considerati, è risultato l'andamento dell'occupazione in **agricoltura**, che è caratterizzata da forti oscillazioni stagionali che vanno da un minimo nel primo trimestre, a un massimo nel terzo trimestre, e la cui rilevazione ha risentito in passato di comunicazioni non complete. Qui gli occupati sono risultati 76.407 con una flessione dell'1,7 per cento (-1.318 unità) rispetto a dodici mesi prima, che ha avuto lo stesso passo per i dipendenti e per gli indipendenti.

Nel trimestre in esame, è proseguita, solo lievemente più contenuta che in precedenza, la crescita della consistenza degli addetti dell'**industria** (+8.049 unità, +1,6 per cento) grazie alla quale sono saliti a quota 500.746. Ma, decisamente, la tendenza positiva dell'occupazione industriale non ha coinvolto tutti i sottosettori.

Gli addetti sono aumentati ancora nelle attività di fornitura di acqua; reti fognarie, attività di gestione dei rifiuti e risanamento (+853 unità, +5,6 per cento), e hanno continuato a crescere rapidamente nelle attività di fornitura di energia elettrica, gas, vapore e aria condizionata (+254 unità, +4,7 per cento).

Anche nel complesso delle attività manifatturiere gli occupati sono aumentati nuovamente, ma meno rapidamente (+6.915 addetti, +1,5 per cento), e sono giunti a quota 477.770. Ma solo in poco più della metà delle sezioni di attività economica della manifattura si è avuto un aumento degli addetti, che è stato anche molto concentrato in alcuni settori.

Due sono stati di gran lunga i più consistenti contributi all'aumento dell'occupazione manifatturiera. Il più ampio è venuto dall'ulteriore accelerazione della crescita degli addetti nella fabbricazione di macchinari e apparecchiature (+3.040 unità, +2,9 per cento), determinato dall'aumento dei dipendenti che ha soverchiato una rapida, ma poco consistente, riduzione degli indipendenti (-71 unità, -4,1 per cento).

Il secondo è giunto dalla conferma del deciso rafforzamento della tendenza positiva per gli addetti dell'industria alimentare (+2.338 unità, +3,9 per cento), a cui ha contribuito anche una minima variazione positiva degli indipendenti (+22 unità).

A completare l'immagine dell'importanza della metalmeccanica per l'occupazione industriale emiliano-romagnola, per consistenza seguono, anche se ben da

lontano, i contributi derivanti dall'incremento dell'occupazione nella fabbricazione di autoveicoli, rimorchi e semirimorchi (+629 addetti, +3,3 per cento), nella fabbricazione di altri mezzi di trasporto (+426 addetti, +6,5 per cento), nelle attività di riparazione, manutenzione ed installazione di macchine e apparecchiature (+236 unità, +0,3 per cento), un settore nel quale prosegue una lunga tendenza positiva, e la lieve crescita dell'occupazione nella fabbricazione di prodotti in metallo (esclusi macchinari e attrezzature) (+236 unità, +0,3 per cento). Questi ultimi due settori sono stati entrambi determinati dal notevole aumento degli indipendenti, pari a 297 unità (+9,6 per cento) nel primo caso e a 138 unità (+1,7 per cento) nell'ultimo. Infine, a margine si può notare come l'industria del tabacco abbia incrementato i suoi addetti del 9,9 per cento (+204 unità).

Al contrario, i settori manifatturieri che hanno ridotto l'occupazione hanno fatto registrare variazioni meno consistenti e più omogenee. Le diminuzioni degli addetti più ampie e sostanziali si sono verificate in primo luogo nella divisione della fabbricazione di computer e prodotti di elettronica e ottica, apparecchi elettromedicali, apparecchi di misurazione e orologi (-270 unità, -1,9 per cento), quindi nelle industrie della moda (-183 unità, -0,6 per cento), derivante dalla flessione dei dipendenti (-232 unità, -0,9 per cento), nonostante un lieve aumento degli indipendenti (+49 unità, +1,1 per cento), e infine nell'industria della ceramica, del vetro e dei materiali da costruzione (-132 addetti, -0,5 per cento).

L'andamento positivo dell'occupazione nel settore delle **costruzioni** nel corso degli ultimi nove mesi dello scorso anno ha avuto una netta accelerazione nell'inverno 2024. Il ritmo di crescita dell'occupazione del settore si è riallineato a quello prevalente nel 2022 e con un forte incremento (+4,9 per cento, +6.585 unità) gli addetti sono giunti a quota 141.097.

L'aumento è derivato dalla crescita sia dei dipendenti, sia degli indipendenti. La crescita dei primi ha rallentato il suo ritmo, ma è rimasta sostenuta (+3.632 addetti, +4,4 per cento) e li ha portati a quota 86.757. Gli indipendenti hanno invece invertito la precedente tendenza negativa, che durava da quasi due anni, e con un notevole incremento (+2.953 unità, +5,7 per cento) sono risaliti a 54.340.

L'incremento occupazionale si è registrato sia nelle imprese operanti nei lavori di costruzione specializzati (+4.634 addetti, +4,9 per cento), nelle quali è stato molto forte e si è concentrato l'aumento degli indipendenti (+2.839 addetti, +6,6 per cento), sia nelle più strutturate imprese dedite alla costruzione di edifici (+1.375 addetti, +4,2 per cento).

Anche la crescita dell'occupazione nel complesso dei **servizi** ha avuto una buona accelerazione nel corso della primavera (+37.999 unità, +3,9 per cento) rispetto allo stesso trimestre del 2023 che ha fatto salire gli addetti del settore a 1.022.174 unità. Il quadro che emerge dall'esame dei sottosettori dei servizi è differenziato, ma pressoché generalmente positivo.

L'occupazione nell'insieme del **commercio** ha visto rafforzarsi decisamente la tendenza positiva avviata dal secondo trimestre dello scorso anno e nei primi tre

mesi del 2024 ha registrato un aumento tendenziale di 5.855 unità (+2,1 per cento) che ha portato gli addetti a quota 280.274.

L'aumento è stato determinato soprattutto da un'accelerazione della crescita dei dipendenti (+5.050 addetti, +2,6 per cento) che sono arrivati a quota 201.699. Ma, contrariamente al passato, il risultato è stato dovuto anche a una decisa inversione di tendenza degli indipendenti, che erano andati riducendosi ininterrottamente dal terzo trimestre 2019 e che con un incremento di 805 unità (+1,0 per cento) hanno recuperato quota 78.575.

L'incremento dell'occupazione ha interessato tutti i settori del commercio. È stato più consistente nel commercio al dettaglio (+2.975 addetti, +2,1 per cento), settore nel quale gli indipendenti sono rimasti stabili, ma è risultato più rapido nel comparto del commercio al dettaglio e all'ingrosso e riparazione di autoveicoli e motoveicoli (+1.771 addetti, +4,8 per cento), nel quale si è concentrata gran parte dell'aumento degli indipendenti (+417 unità, +3,9 per cento), mentre la crescita è stata meno rapida nel commercio all'ingrosso (+1.109 addetti, +1,2 per cento).

Ancora una volta l'incremento dell'occupazione nel complesso dei servizi è stato sostenuto soprattutto dall'aumento degli addetti dell'insieme degli **altri servizi diversi dal commercio**, che con una notevole accelerazione del ritmo di crescita (+32.144 unità, +4,5 per cento), hanno raggiunto quota 741.900.

Anche in questo insieme di settori molto diversi la crescita dell'occupazione è andata di pari passo con una forte accelerazione di quella dei dipendenti (+27.556 addetti, +4,5 per cento), che sono saliti a 636.165, e con una decisa inversione in positivo della tendenza per gli indipendenti (+4.588 addetti, +4,5 per cento), che anche in quest'ambito erano andati riducendosi dal terzo trimestre 2019, salvo un solo recupero nel primo trimestre 2021, e che sono risaliti a 105.735.

Il quadro favorevole è confermato anche dal fatto che all'interno di questo aggregato se l'intensità della crescita dell'occupazione non è risultata omogenea tra i settori, è vero che in un solo sottosettore si è registrata una lieve contrazione degli addetti.

È da rilevare in primo luogo che l'aumento degli occupati regionali complessivi dei servizi diversi dal commercio è stato determinato soprattutto dall'eccezionale boom degli addetti dei *servizi di alloggio e ristorazione* (+12.467 addetti, +8,6 per cento) arrivati a 157.644. L'andamento positivo di questo settore ha visto un aumento più consistente degli occupati nei servizi di ristorazione (+8.595 unità, +6,9 per cento), saliti a 132.608, mentre il vero boom lo hanno avuto gli addetti dei servizi di alloggio (+3.872 addetti, +18,3 per cento). In entrambi i casi, la crescita è stata trainata da un notevole aumento dei dipendenti (+11.735 unità, +10,3 per cento) che nel complesso sono arrivati a 125.648, accompagnato da una crescita moderata degli indipendenti (+732 unità, +2,3 per cento).

In seconda battuta, un contributo rilevante alla crescita occupazionale è venuto da un aumento di più di un quarto degli addetti delle *attività artistiche, sportive, di intrattenimento e divertimento* (+5.693 unità, +28,8 per cento), pressoché

totalmente determinato dai dipendenti e che, in particolare, è derivato dall'eccezionale incremento degli occupati nelle proprie attività sportive, di intrattenimento e di divertimento (+3.428 addetti, +28,5 per cento) e da quello ancor più notevole nelle attività creative, artistiche e di intrattenimento (+2.003 unità, +42,3 per cento).

Altri apporti rilevanti sono venuti dai settori del trasporto e magazzinaggio, delle attività professionali, scientifiche e tecniche e dei servizi di informazione e comunicazione.

Nel *trasporto e magazzinaggio* la conferma della recente inversione in positivo della tendenza dell'occupazione (+3.584 unità, +3,6 per cento) l'ha portata a quota 103.444. L'andamento è stato totalmente determinato dai dipendenti e a livello settoriale è maturato nel trasporto terrestre (+1.855 addetti, +3,8 per cento) e nelle attività di magazzinaggio e supporto ai trasporti (+1.728 unità, +4,0 per cento).

Nelle *attività professionali, scientifiche e tecniche* è nuovamente aumentato il ritmo della crescita degli addetti (+2.687 unità, +5,2 per cento), che sono giunti a 53.931. L'incremento si è originato soprattutto nelle attività di direzione aziendale e di consulenza gestionale (+1.029 addetti, +7,4 per cento), che è un settore in costante espansione nel quale è apparsa eccezionale la crescita degli indipendenti (+406 unità, +20,0 per cento), ma è stato più rapido nelle attività di ricerca scientifica e sviluppo (+504 unità, +10,5 per cento).

Nei servizi di informazione e comunicazione l'occupazione è aumentata velocemente (+2.340 addetti, +5,0 per cento) e ha raggiunto le 49.376 unità. La crescita è stata determinata dai dipendenti (+2.063 addetti, +4,8 per cento) e ha

livello settoriale si è originata soprattutto nelle attività di produzione di software, consulenza informatica e attività connesse (+908 addetti, +3,4 per cento) e nelle attività dei servizi d'informazione e altri servizi informatici (+790 addetti, +6,3 per cento), mentre è stata decisamente più rapida nelle attività di produzione cinematografica, di video e di programmi televisivi, di registrazioni musicali e sonore (+494 addetti, +23,8 per cento) e nelle attività di programmazione e trasmissione (+46,0 per cento, +166 addetti).

L'unico sottosectore dei servizi diversi dal commercio che ha registrato una lieve contrazione degli addetti è stato quello dell'aggregato del noleggio, delle agenzie di viaggio e dei servizi di supporto alle imprese, nel quale gli occupati si sono lievemente ridotti (-476 unità, -0,3 per cento). Ma il risultato è stato comunque frutto di compensazioni tra tendenze opposte. Da un lato una diminuzione dei dipendenti (-1.369 addetti, -1,0 per cento) che si è contrapposta a un incremento degli indipendenti (+893 addetti, +10,1 per cento). Mentre a livello settoriale a un buon aumento dell'occupazione nelle attività di supporto per le funzioni d'ufficio e altri servizi di supporto alle imprese (+1.362 addetti, +6,8 per cento), ha fatto da contraltare una flessione degli occupati nelle attività di ricerca, selezione, fornitura di personale (-1.526 unità, -2,6 per cento) e nei servizi per edifici e paesaggio – imprese di pulizie e giardinaggio - (-1.206 unità, +2,1 per cento).

Infine, è il caso di rilevare come a fronte di un eccezionale aumento degli addetti nei servizi di assistenza sociale residenziale (+3.110 unità, +14,4 per cento) si sia registrata una sensibile discesa dell'occupazione nel settore dell'assistenza sociale non residenziale (-1.777 unità, -6,4 per cento).

## L'analisi completa trimestrale degli Addetti delle localizzazioni di impresa in Emilia-Romagna

Tutte le edizioni <https://www.ucer.camcom.it/studi-e-statistica/analisi/addetti-localizzazioni>

## I dati degli Addetti delle localizzazioni di impresa nazionali, regionali e provinciali.

<https://www.ucer.camcom.it/studi-e-statistica/bd/lavoro/addetti-dit-localizzazioni>

## La banca dati di Unioncamere Emilia-Romagna con gli ultimi aggiornamenti

<https://www.ucer.camcom.it/studi-e-statistica/bd>

## Le notizie del Centro Studi

<https://www.ucer.camcom.it/studi-e-statistica/news>

## Indice delle tavole

	Pag.
Addetti totali delle localizzazioni di impresa in Emilia-Romagna	7
Addetti delle localizzazioni (dipendenti e indipendenti) per divisioni e settori: stock, quote (1)(2), flussi e tassi di variazione percentuali tendenziali (3). Emilia-Romagna. Valori trimestrali e in media mobile a 4 trimestri.	8
<b>Confronto regionale</b>	
Italia, Piemonte, Lombardia, Veneto e Emilia-Romagna. Serie storica degli addetti delle localizzazioni di impresa(1) per macro-settori: stock, quote(2), flussi e tassi di variazione percentuali tendenziali(3). Valori trimestrali	9
Italia, Piemonte, Lombardia, Veneto e Emilia-Romagna. Serie della media mobile degli addetti delle localizzazioni(1) per macro-settori: stock, quote(2), flussi e tassi di variazione percentuali tendenziali(3). Valori riferiti alla media mobile a 4 trimestri.	10
Addetti totali delle localizzazioni di impresa in Italia	11
Addetti totali delle localizzazioni di impresa in Piemonte	12
Addetti totali delle localizzazioni di impresa in Lombardia	13
Addetti totali delle localizzazioni di impresa in Veneto	14
<b>Dipendenti e indipendenti</b>	
Serie storica degli addetti totali, dipendenti e indipendenti delle localizzazioni(1) : stock, quote(2), flussi e tassi di variazione percentuali tendenziali(3). Valori trimestrali.	15
Serie storica della media mobile degli addetti totali, dipendenti e indipendenti delle localizzazioni(1) : stock, quote(2), flussi e tassi di variazione percentuali tendenziali(3). Valori riferiti alla media mobile a 4 trimestri.	16
Addetti dipendenti delle localizzazioni di imprese dell'Emilia-Romagna	17
Addetti indipendenti delle localizzazioni di imprese dell'Emilia-Romagna	18
Serie storica della differenza tendenziale(1) degli addetti delle localizzazioni dipendenti e indipendenti.	19
Serie storica della differenza tendenziale(1) della media mobile degli addetti delle localizzazioni dipendenti e indipendenti.	20
Serie storica della quota(1) degli addetti alle localizzazioni dipendenti e indipendenti	21
<b>Macrosettori</b>	
Macrosettori. Serie storica degli addetti delle localizzazioni di impresa(1): stock, quote(2), flussi e tassi di variazione percentuali tendenziali(3). Valori trimestrali	22
Macrosettori. Serie storica della media mobile degli addetti delle localizzazioni(1): stock, quote(2), flussi e tassi di variazione percentuali tendenziali(3). Valori riferiti alla media mobile a 4 trimestri.	23
Addetti totali delle localizzazioni di imprese dell'agricoltura in Emilia-Romagna	24
Addetti totali delle localizzazioni di imprese dell'industria in Emilia-Romagna	25
Addetti totali delle localizzazioni di imprese delle costruzioni in Emilia-Romagna	26

Addetti totali delle localizzazioni di imprese del commercio in Emilia-Romagna	27
Addetti totali delle localizzazioni di imprese dei servizi con esclusione del commercio in Emilia-Romagna	28
Addetti totali delle localizzazioni di imprese del complesso dei servizi in Emilia-Romagna	29
Serie storica della differenza tendenziale(1) degli addetti delle localizzazioni per macro settore di attività economica.	30
Serie storica della differenza tendenziale(1) della media mobile degli addetti delle localizzazioni per macro settore di attività	31
Serie storica della quota(1) degli addetti delle localizzazioni per macro settore di attività economica.	32
Agricoltura. Serie storica degli addetti totali, dipendenti e indipendenti delle localizzazioni(1): stock, quote(2), flussi e tassi di variazione percentuali tendenziali(3).	33
Industria. Serie storica degli addetti totali, dipendenti e indipendenti delle localizzazioni(1): stock, quote(2), flussi e tassi di variazione percentuali tendenziali(3).	34
Costruzioni. Serie storica degli addetti totali, dipendenti e indipendenti delle localizzazioni(1): stock, quote(2), flussi e tassi di variazione percentuali tendenziali(3).	35
Commercio. Serie storica degli addetti totali, dipendenti e indipendenti delle localizzazioni(1): stock, quote(2), flussi e tassi di variazione percentuali tendenziali(3).	36
Altri servizi (diversi dal commercio). Serie storica degli addetti totali, dipendenti e indipendenti delle localizzazioni(1): stock, quote(2), flussi e tassi di variazione percentuali tendenziali(3).	37
Servizi (totale). Serie storica degli addetti totali, dipendenti e indipendenti delle localizzazioni(1): stock, quote(2), flussi e tassi di variazione percentuali tendenziali(3).	38
Agricoltura. Serie storica della media mobile degli addetti totali, dipendenti e indipendenti delle localizzazioni(1): stock, quote(2), flussi e tassi di variazione percentuali tendenziali(3).	39
Industria. Serie storica della media mobile degli addetti totali, dipendenti e indipendenti delle localizzazioni(1): stock, quote(2), flussi e tassi di variazione percentuali tendenziali(3).	40
Costruzioni. Serie storica della media mobile degli addetti totali, dipendenti e indipendenti delle localizzazioni(1): stock, quote(2), flussi e tassi di variazione percentuali tendenziali(3).	41
Commercio. Serie storica della media mobile degli addetti totali, dipendenti e indipendenti delle localizzazioni(1): stock, quote(2), flussi e tassi di variazione percentuali tendenziali(3).	42
Altri servizi (diversi dal commercio). Serie storica della media mobile degli addetti totali, dipendenti e indipendenti delle localizzazioni(1): stock, quote(2), flussi e tassi di variazione percentuali tendenziali(3).	43
Servizi (totale). Serie storica della media mobile degli addetti totali, dipendenti e indipendenti delle localizzazioni(1): stock, quote(2), flussi e tassi di variazione percentuali tendenziali(3).	44
Addetti delle localizzazioni (dipendenti e indipendenti) per divisioni e settori: stock, quote (1)(2), flussi e tassi di variazione percentuali tendenziali (3). Valori trimestrali.	45
Addetti delle localizzazioni (dipendenti e indipendenti) per divisioni e settori: stock, quote (1)(2), flussi e tassi di variazione percentuali tendenziali (3). Valori in media mobile a 4 trimestri.	49
Studi e statistica a Unioncamere Emilia-Romagna	53

Addetti totali delle localizzazioni di impresa in Emilia-Romagna

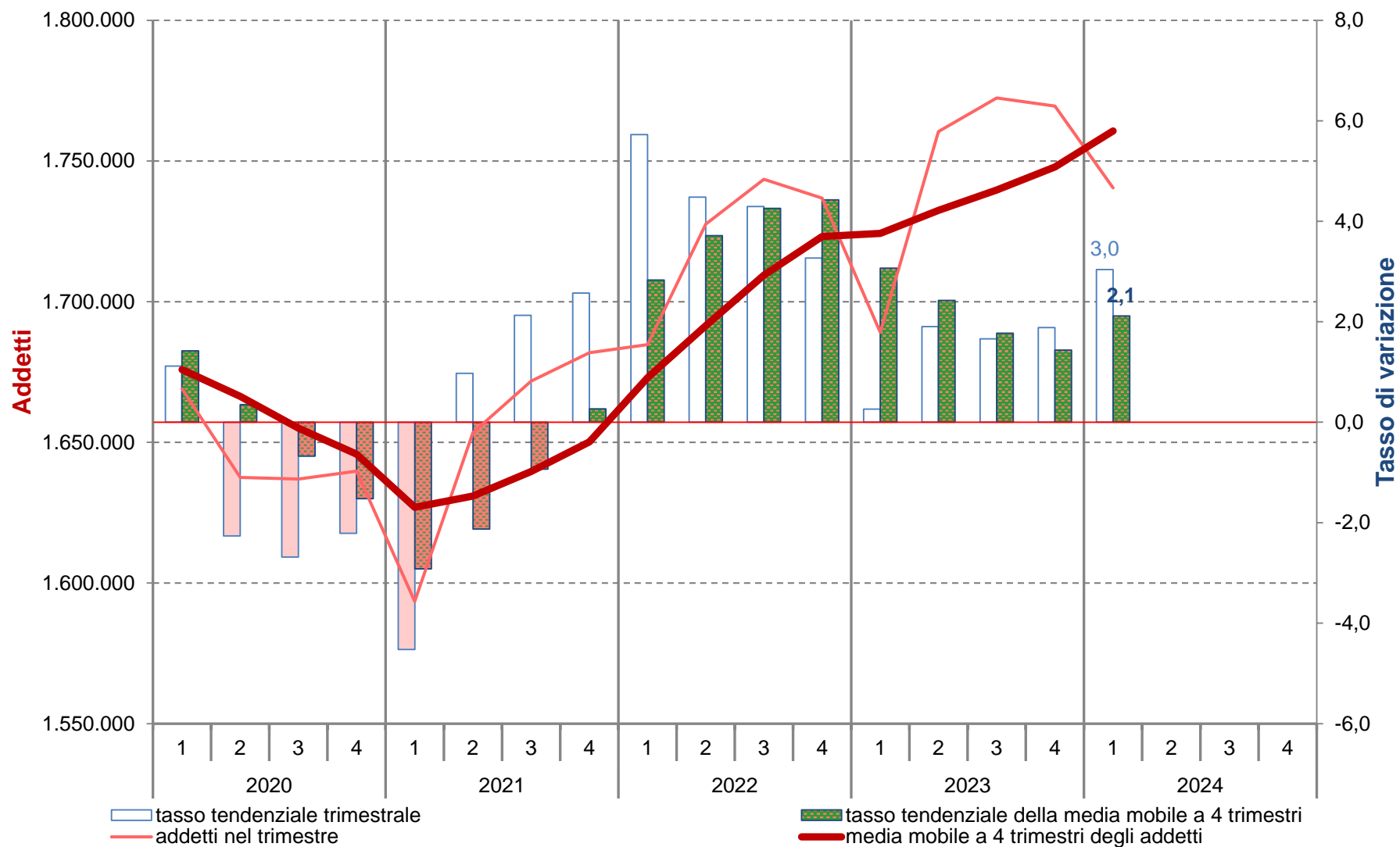

Elaborazioni Unioncamere Emilia-Romagna su dati InfoCamere Inps

Addetti delle localizzazioni (dipendenti e indipendenti) per divisioni e settori: stock, quote (1)(2), flussi e tassi di variazione percentuali tendenziali (3). Emilia-Romagna.

Valori trimestrali e in media mobile a 4 trimestri.

	Totale				Dipendenti				Indipendenti			
	Stock		Flusso		Stock		Flusso		Stock		Flusso	
	Unità	Quota (1)	Unità	Tasso (3)	Unità	Quota (2)	Unità	Tasso (3)	Unità	Quota (2)	Unità	Tasso (3)
<b>Valori trimestrali</b>												
<i>Agricoltura</i>	76.407	4,4	-1.318	-1,7	48.138	63,0	-827	-1,7	28.269	37,0	-491	-1,7
<i>Industria</i>	500.746	28,8	8.049	1,6	467.318	93,3	7.649	1,7	33.428	6,7	400	1,2
<i>Costruzioni</i>	141.097	8,1	6.585	4,9	86.757	61,5	3.632	4,4	54.340	38,5	2.953	5,7
- <i>Commercio</i>	280.274	16,1	5.855	2,1	201.699	72,0	5.050	2,6	78.575	28,0	805	1,0
- <i>Altri servizi</i>	741.900	42,6	32.144	4,5	636.165	85,7	27.556	4,5	105.735	14,3	4.588	4,5
<i>Servizi</i>	1.022.174	58,7	37.999	3,9	837.864	82,0	32.606	4,0	184.310	18,0	5.393	3,0
<b>Totale</b>	<b>1.740.424</b>	<b>100,0</b>	<b>51.315</b>	<b>3,0</b>	<b>1.440.077</b>	<b>82,7</b>	<b>43.060</b>	<b>3,1</b>	<b>300.347</b>	<b>17,3</b>	<b>8.255</b>	<b>2,8</b>
<b>Valori riferiti alla media mobile a 4 trimestri</b>												
<i>Agricoltura</i>	80.923	4,6	-1.202	-1,5	52.164	64,5	-872	-1,6	28.759	35,5	-330	-1,1
<i>Industria</i>	499.424	28,4	10.138	2,1	465.587	93,2	11.008	2,4	33.837	6,8	-870	-2,5
<i>Costruzioni</i>	141.116	8,0	4.076	3,0	86.445	61,3	4.584	5,6	54.670	38,7	-507	-0,9
- <i>Commercio</i>	281.321	16,0	2.354	0,8	201.532	71,6	4.200	2,1	79.790	28,4	-1.846	-2,3
- <i>Altri servizi</i>	757.911	43,0	21.091	2,9	651.508	86,0	21.281	3,4	106.403	14,0	-191	-0,2
<i>Servizi</i>	1.039.232	59,0	23.444	2,3	853.040	82,1	25.481	3,1	186.192	17,9	-2.037	-1,1
<b>Totale</b>	<b>1.760.694</b>	<b>100,0</b>	<b>36.456</b>	<b>2,1</b>	<b>1.457.236</b>	<b>82,8</b>	<b>40.200</b>	<b>2,8</b>	<b>303.458</b>	<b>17,2</b>	<b>-3.744</b>	<b>-1,2</b>

(1) Quota della divisione o del settore sul totale degli addetti delle localizzazioni. (2) Quota dei dipendenti e degli indipendenti nel settore (3) Rispetto ai dodici mesi precedenti

Elaborazioni Unioncamere Emilia-Romagna su dati InfoCamere Movimprese



Italia, Piemonte, Lombardia, Veneto e Emilia-Romagna. Serie storica degli addetti delle localizzazioni di impresa(1) per macro-settori: stock, quote(2), flussi e tassi di variazione percentuali tendenziali(3).

Valori trimestrali

Periodo	Italia			Piemonte				Lombardia				Veneto				Emilia-Romagna			
	Stock	Flusso		Stock		Flusso		Stock		Flusso		Stock		Flusso		Stock		Flusso	
	Unità	Unità	Tasso (3)	Unità	Quota (2)	Unità	Tasso (3)	Unità	Quota (2)	Unità	Tasso (3)	Unità	Quota (2)	Unità	Tasso (3)	Unità	Quota (2)	Unità	Tasso (3)
1 tri 2019	17.822.158	725.421	4,2	1.411.570	7,9	58.945	4,4	3.808.094	21,4	193.331	5,3	1.787.080	10,0	69.699	4,1	1.650.572	9,3	56.766	3,6
2 tri 2019	17.950.864	364.526	2,1	1.389.802	7,7	14.911	1,1	3.761.532	21,0	82.811	2,3	1.804.479	10,1	46.295	2,6	1.675.443	9,3	32.723	2,0
3 tri 2019	18.061.839	277.194	1,6	1.392.657	7,7	8.838	0,6	3.749.030	20,8	59.104	1,6	1.809.228	10,0	31.385	1,8	1.682.073	9,3	22.967	1,4
4 tri 2019	18.052.581	266.849	1,5	1.384.265	7,7	7.815	0,6	3.751.031	20,8	50.587	1,4	1.804.642	10,0	26.421	1,5	1.676.781	9,3	19.704	1,2
1 tri 2020	17.962.160	140.002	0,8	1.377.355	7,7	-34.215	-2,4	3.731.710	20,8	-76.384	-2,0	1.794.976	10,0	7.896	0,4	1.668.986	9,3	18.414	1,1
2 tri 2020	17.675.451	-275.413	-1,5	1.361.753	7,7	-28.049	-2,0	3.737.136	21,1	-24.396	-0,6	1.764.106	10,0	-40.373	-2,2	1.637.522	9,3	-37.921	-2,3
3 tri 2020	17.713.227	-348.612	-1,9	1.351.156	7,6	-41.501	-3,0	3.707.943	20,9	-41.087	-1,1	1.763.594	10,0	-45.634	-2,5	1.636.915	9,2	-45.158	-2,7
4 tri 2020	17.814.022	-238.559	-1,3	1.354.213	7,6	-30.052	-2,2	3.713.880	20,8	-37.151	-1,0	1.765.837	9,9	-38.805	-2,2	1.639.718	9,2	-37.063	-2,2
1 tri 2021	17.336.347	-625.813	-3,5	1.341.917	7,7	-35.438	-2,6	3.666.116	21,1	-65.594	-1,8	1.727.389	10,0	-67.587	-3,8	1.593.492	9,2	-75.494	-4,5
2 tri 2021	17.957.426	281.975	1,6	1.372.830	7,6	11.077	0,8	3.739.964	20,8	2.828	0,1	1.780.984	9,9	16.878	1,0	1.653.447	9,2	15.925	1,0
3 tri 2021	18.151.215	437.988	2,5	1.377.146	7,6	25.990	1,9	3.746.760	20,6	38.817	1,0	1.798.593	9,9	34.999	2,0	1.671.727	9,2	34.812	2,1
4 tri 2021	18.347.952	533.930	3,0	1.391.560	7,6	37.347	2,8	3.782.782	20,6	68.902	1,9	1.810.041	9,9	44.204	2,5	1.681.853	9,2	42.135	2,6
1 tri 2022	18.375.760	1.039.413	6,0	1.410.412	7,7	68.495	5,1	3.864.455	21,0	198.339	5,4	1.816.134	9,9	88.745	5,1	1.684.717	9,2	91.225	5,7
2 tri 2022	18.840.135	882.709	4,9	1.424.317	7,6	51.487	3,8	3.928.193	20,9	188.229	5,0	1.856.030	9,9	75.046	4,2	1.727.548	9,2	74.101	4,5
3 tri 2022	18.993.826	842.611	4,6	1.427.830	7,5	50.684	3,7	3.927.156	20,7	180.396	4,8	1.859.598	9,8	61.005	3,4	1.743.494	9,2	71.767	4,3
4 tri 2022	18.971.285	623.333	3,4	1.425.134	7,5	33.574	2,4	3.930.106	20,7	147.324	3,9	1.857.069	9,8	47.028	2,6	1.736.800	9,2	54.947	3,3
1 tri 2023	18.476.481	100.721	0,5	1.406.051	7,6	-4.361	-0,3	3.895.478	21,1	31.023	0,8	1.822.689	9,9	6.555	0,4	1.689.109	9,1	4.392	0,3
2 tri 2023	19.279.345	439.210	2,3	1.445.612	7,5	21.295	1,5	4.006.636	20,8	78.443	2,0	1.888.736	9,8	32.706	1,8	1.760.435	9,1	32.887	1,9
3 tri 2023	19.434.827	441.001	2,3	1.447.055	7,4	19.225	1,3	4.000.463	20,6	73.307	1,9	1.897.160	9,8	37.562	2,0	1.772.416	9,1	28.922	1,7
4 tri 2023	19.455.166	483.881	2,6	1.448.600	7,4	23.466	1,6	4.016.775	20,6	86.669	2,2	1.893.065	9,7	35.996	1,9	1.769.500	9,1	32.700	1,9
1 tri 2024	19.156.193	679.712	3,7	1.442.483	7,5	36.432	2,6	4.013.116	20,9	117.638	3,0	1.873.223	9,8	50.534	2,8	1.740.424	9,1	51.315	3,0

(1) Valori riferiti al singolo trimestre. (2) Quota regionale sul totale degli addetti in Italia. (3) Rispetto ai dodici mesi precedenti.

Elaborazioni Unioncamere Emilia-Romagna su dati InfoCamere Inps

Italia, Piemonte, Lombardia, Veneto e Emilia-Romagna. Serie della media mobile degli addetti delle localizzazioni(1) per macro-settori: stock, quote(2), flussi e tassi di variazione percentuali tendenziali(3).

Valori riferiti alla media mobile a 4 trimestri.

Periodo	Italia			Piemonte				Lombardia				Veneto				Emilia-Romagna			
	Stock	Flusso		Stock	Flusso		Stock	Flusso		Stock	Flusso		Stock	Flusso		Stock	Flusso		
		Unità	Unità		Tasso (3)	Unità		Quota (2)	Unità		Tasso (3)	Unità		Quota (2)	Unità		Tasso (3)	Unità	Quota (2)
1 tri 2019	17.744.718	569.076	3,3	1.386.683	7,8	37.623	2,8	3.719.296	21,0	142.814	4,0	1.775.332	10,0	61.774	3,6	1.652.369	9,3	52.976	3,3
2 tri 2019	17.835.850	517.219	3,0	1.390.410	7,8	32.652	2,4	3.739.999	21,0	132.419	3,7	1.786.906	10,0	57.404	3,3	1.660.550	9,3	47.856	3,0
3 tri 2019	17.905.148	456.166	2,6	1.392.620	7,8	26.399	1,9	3.754.775	21,0	115.221	3,2	1.794.752	10,0	50.725	2,9	1.666.291	9,3	40.751	2,5
2019	17.971.861	408.498	2,3	1.394.574	7,8	22.627	1,6	3.767.422	21,0	96.458	2,6	1.801.357	10,0	43.450	2,5	1.671.217	9,3	33.040	2,0
1 tri 2020	18.006.861	262.143	1,5	1.386.020	7,7	-663	-0,0	3.748.326	20,8	29.030	0,8	1.803.331	10,0	27.999	1,6	1.675.821	9,3	23.452	1,4
2 tri 2020	17.938.008	102.158	0,6	1.379.008	7,7	-11.403	-0,8	3.742.227	20,9	2.228	0,1	1.793.238	10,0	6.332	0,4	1.666.341	9,3	5.791	0,3
3 tri 2020	17.850.855	-54.294	-0,3	1.368.632	7,7	-23.988	-1,7	3.731.955	20,9	-22.820	-0,6	1.781.830	10,0	-12.923	-0,7	1.655.051	9,3	-11.240	-0,7
2020	17.791.215	-180.646	-1,0	1.361.119	7,7	-33.454	-2,4	3.722.667	20,9	-44.755	-1,2	1.772.128	10,0	-29.229	-1,6	1.645.785	9,3	-25.432	-1,5
1 tri 2021	17.634.762	-372.099	-2,1	1.352.260	7,7	-33.760	-2,4	3.706.269	21,0	-42.057	-1,1	1.755.232	10,0	-48.100	-2,7	1.626.912	9,2	-48.909	-2,9
2 tri 2021	17.705.256	-232.752	-1,3	1.355.029	7,7	-23.979	-1,7	3.706.976	20,9	-35.251	-0,9	1.759.451	9,9	-33.787	-1,9	1.630.893	9,2	-35.448	-2,1
3 tri 2021	17.814.753	-36.102	-0,2	1.361.527	7,6	-7.106	-0,5	3.716.680	20,9	-15.275	-0,4	1.768.201	9,9	-13.629	-0,8	1.639.596	9,2	-15.455	-0,9
2021	17.948.235	157.020	0,9	1.370.863	7,6	9.744	0,7	3.733.906	20,8	11.238	0,3	1.779.252	9,9	7.124	0,4	1.650.130	9,2	4.345	0,3
1 tri 2022	18.208.088	573.327	3,3	1.387.987	7,6	35.727	2,6	3.783.490	20,8	77.222	2,1	1.801.438	9,9	46.207	2,6	1.672.936	9,2	46.024	2,8
2 tri 2022	18.428.766	723.510	4,1	1.400.859	7,6	45.830	3,4	3.830.548	20,8	123.572	3,3	1.820.200	9,9	60.749	3,5	1.691.461	9,2	60.568	3,7
3 tri 2022	18.639.418	824.666	4,6	1.413.530	7,6	52.003	3,8	3.875.647	20,8	158.967	4,3	1.835.451	9,8	67.250	3,8	1.709.403	9,2	69.807	4,3
2022	18.795.252	847.017	4,7	1.421.923	7,6	51.060	3,7	3.912.478	20,8	178.572	4,8	1.847.208	9,8	67.956	3,8	1.723.140	9,2	73.010	4,4
1 tri 2023	18.820.432	612.344	3,4	1.420.833	7,5	32.846	2,4	3.920.233	20,8	136.743	3,6	1.848.847	9,8	47.409	2,6	1.724.238	9,2	51.302	3,1
2 tri 2023	18.930.234	501.469	2,7	1.426.157	7,5	25.298	1,8	3.939.844	20,8	109.297	2,9	1.857.023	9,8	36.824	2,0	1.732.460	9,2	40.998	2,4
3 tri 2023	19.040.485	401.066	2,2	1.430.963	7,5	17.433	1,2	3.958.171	20,8	82.524	2,1	1.866.414	9,8	30.963	1,7	1.739.690	9,1	30.287	1,8
2023	19.161.455	366.203	1,9	1.436.830	7,5	14.906	1,0	3.979.838	20,8	67.361	1,7	1.875.413	9,8	28.205	1,5	1.747.865	9,1	24.725	1,4
1 tri 2024	19.331.383	510.951	2,7	1.445.938	7,5	25.105	1,8	4.009.248	20,7	89.014	2,3	1.888.046	9,8	39.200	2,1	1.760.694	9,1	36.456	2,1

(1) Media mobile a 4 trimestri. (2) Quota regionale sul totale degli addetti in Italia. (3) Rispetto ai dodici mesi precedenti.

Elaborazioni Unioncamere Emilia-Romagna su dati InfoCamere Inps

Addetti totali delle localizzazioni di impresa in Italia

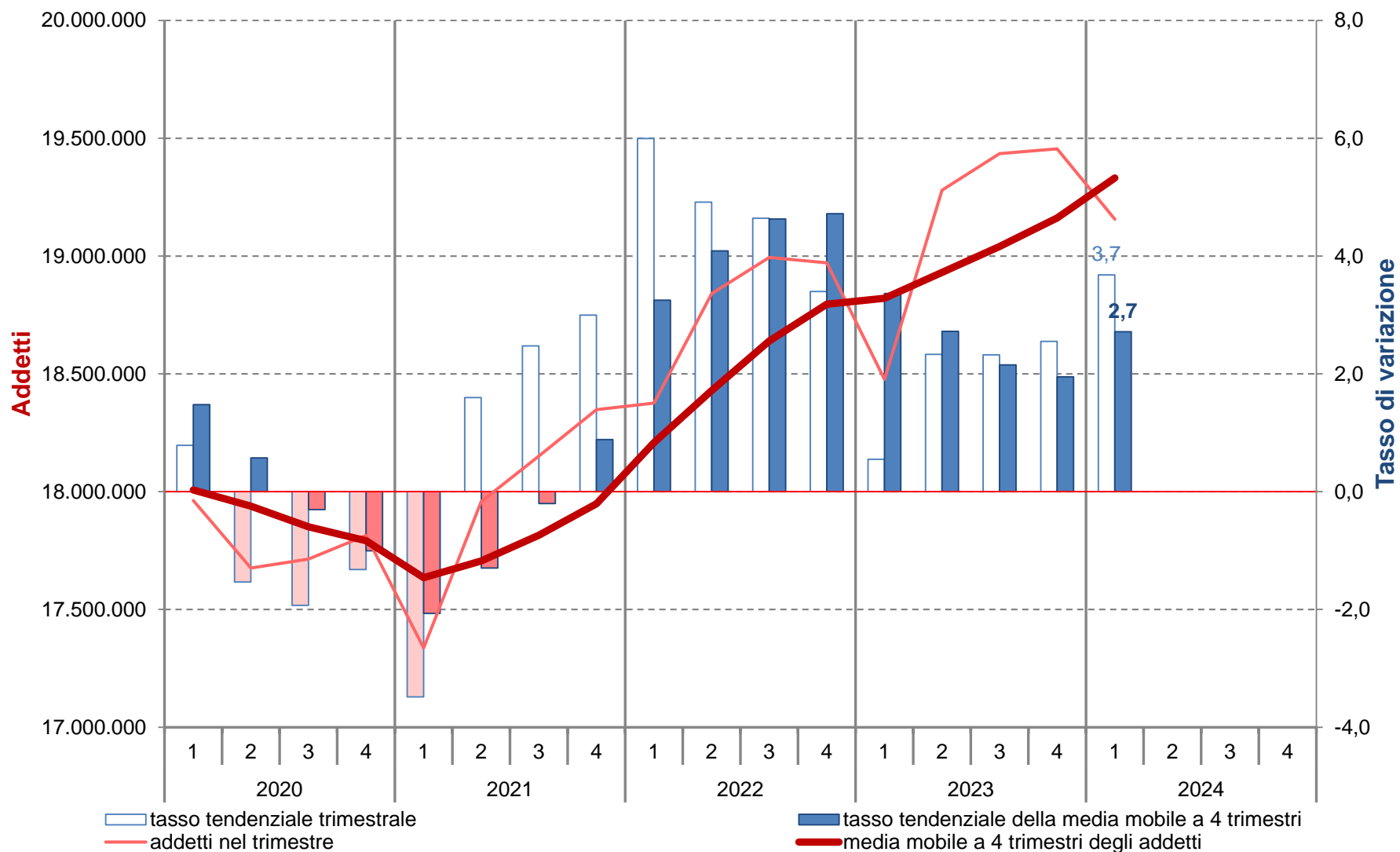

Elaborazioni Unioncamere Emilia-Romagna su dati InfoCamere Inps

Addetti totali delle localizzazioni di impresa in Piemonte

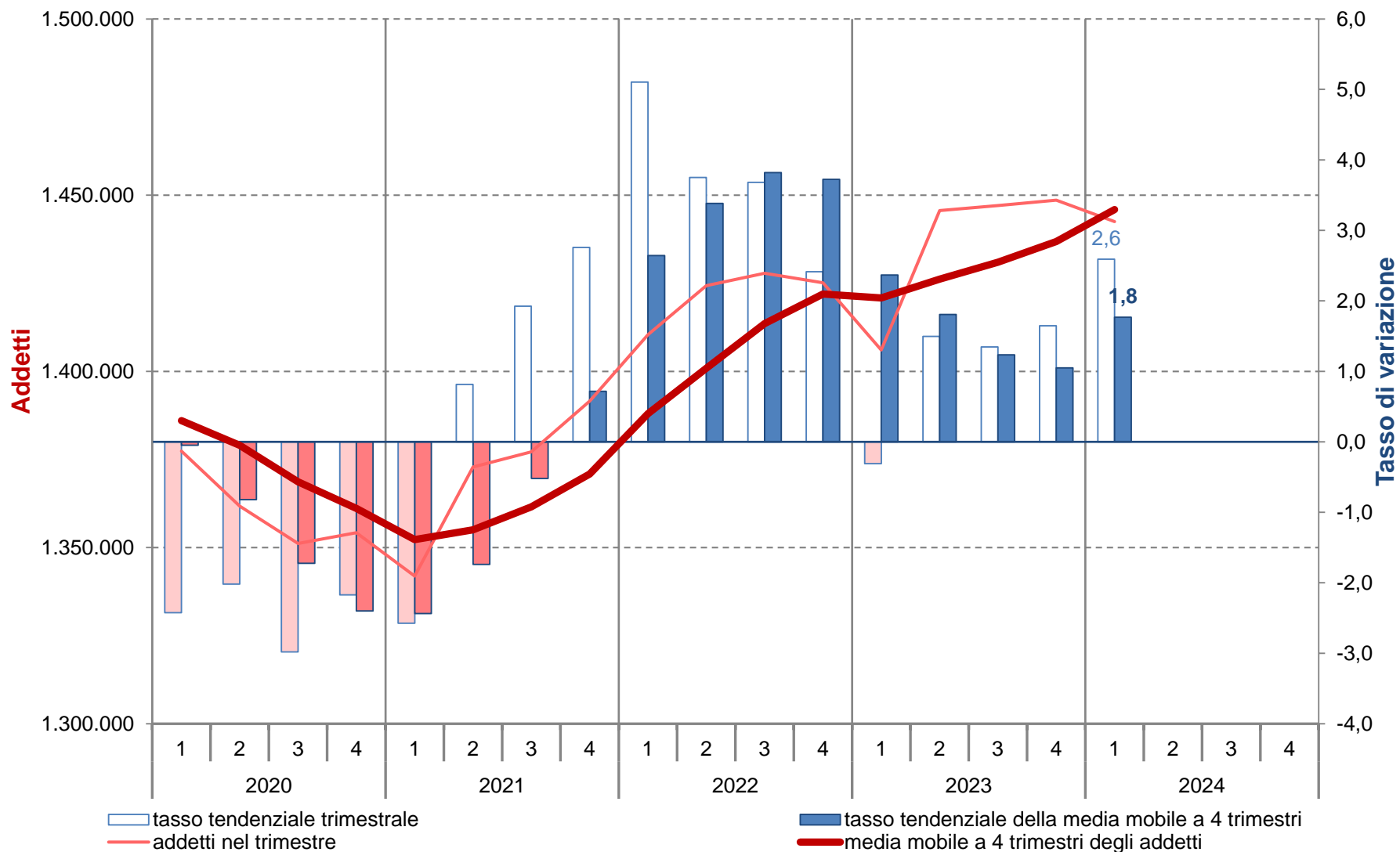

Elaborazioni Unioncamere Emilia-Romagna su dati InfoCamere Inps

Addetti totali delle localizzazioni di impresa in Lombardia

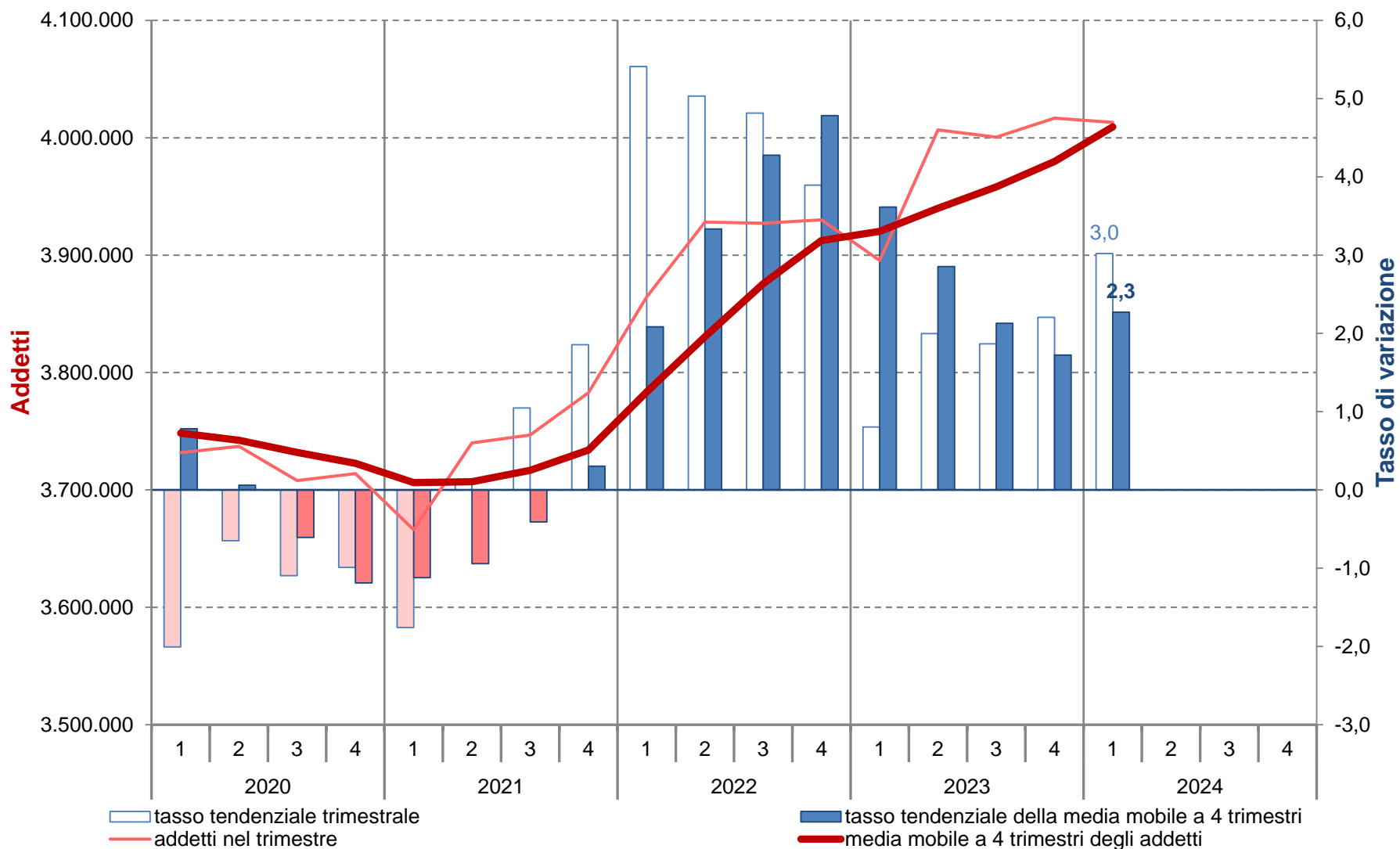

Elaborazioni Unioncamere Emilia-Romagna su dati InfoCamere Inps

Addetti totali delle localizzazioni di impresa in Veneto

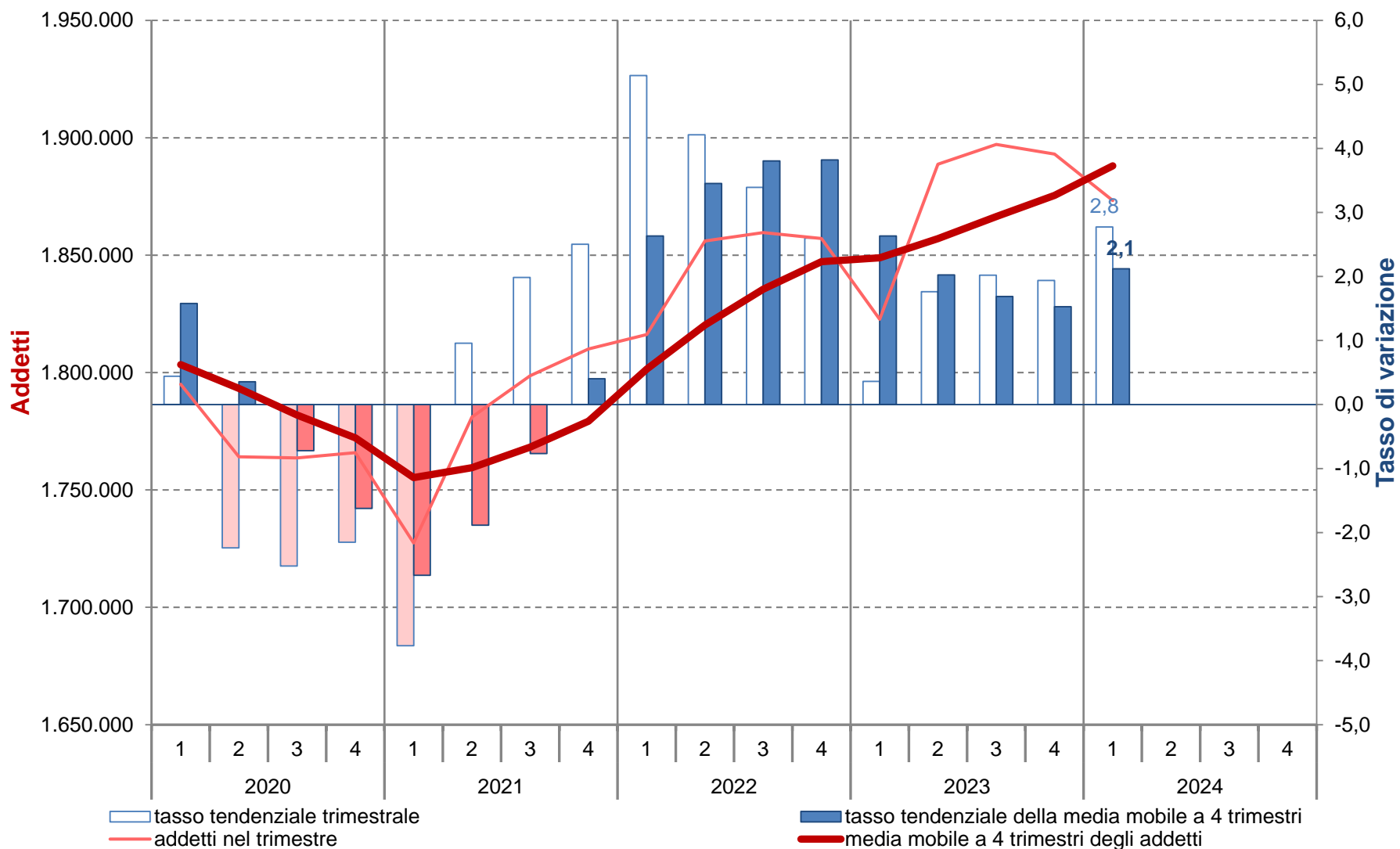

Elaborazioni Unioncamere Emilia-Romagna su dati InfoCamere Inps

Serie storica degli addetti totali, dipendenti e indipendenti delle localizzazioni(1) : stock, quote(2), flussi e tassi di variazione percentuali tendenziali(3).

Valori trimestrali.

Periodo	Totale			Dipendenti				Indipendenti			
	Stock	Flusso		Stock		Flusso		Stock		Flusso	
	Unità	Unità	Tasso (3)	Unità	Quota (2)	Unità	Tasso (3)	Unità	Quota (2)	Unità	Tasso (3)
1 tri 2019	1.650.572	56.766	3,6	1.320.838	80,0	53.010	4,2	329.734	20,0	3.756	1,2
2 tri 2019	1.675.443	32.723	2,0	1.345.635	80,3	30.685	2,3	329.808	19,7	2.038	0,6
3 tri 2019	1.682.073	22.967	1,4	1.354.783	80,5	29.403	2,2	327.290	19,5	-6.436	-1,9
4 tri 2019	1.676.781	19.704	1,2	1.355.859	80,9	26.281	2,0	320.922	19,1	-6.577	-2,0
1 tri 2020	1.668.986	18.414	1,1	1.350.177	80,9	29.339	2,2	318.809	19,1	-10.925	-3,3
2 tri 2020	1.637.522	-37.921	-2,3	1.313.689	80,2	-31.946	-2,4	323.833	19,8	-5.975	-1,8
3 tri 2020	1.636.915	-45.158	-2,7	1.314.943	80,3	-39.840	-2,9	321.972	19,7	-5.318	-1,6
4 tri 2020	1.639.718	-37.063	-2,2	1.322.335	80,6	-33.524	-2,5	317.383	19,4	-3.539	-1,1
1 tri 2021	1.593.492	-75.494	-4,5	1.274.785	80,0	-75.392	-5,6	318.707	20,0	-102	-0,0
2 tri 2021	1.653.447	15.925	1,0	1.332.725	80,6	19.036	1,4	320.722	19,4	-3.111	-1,0
3 tri 2021	1.671.727	34.812	2,1	1.352.495	80,9	37.552	2,9	319.232	19,1	-2.740	-0,9
4 tri 2021	1.681.853	42.135	2,6	1.367.014	81,3	44.679	3,4	314.839	18,7	-2.544	-0,8
1 tri 2022	1.684.717	91.225	5,7	1.369.247	81,3	94.462	7,4	315.470	18,7	-3.237	-1,0
2 tri 2022	1.727.548	74.101	4,5	1.412.037	81,7	79.312	6,0	315.511	18,3	-5.211	-1,6
3 tri 2022	1.743.494	71.767	4,3	1.429.838	82,0	77.343	5,7	313.656	18,0	-5.576	-1,7
4 tri 2022	1.736.800	54.947	3,3	1.429.249	82,3	62.235	4,6	307.551	17,7	-7.288	-2,3
1 tri 2023	1.689.109	4.392	0,3	1.397.017	82,7	27.770	2,0	292.092	17,3	-23.378	-7,4
2 tri 2023	1.760.435	32.887	1,9	1.451.917	82,5	39.880	2,8	308.518	17,5	-6.993	-2,2
3 tri 2023	1.772.416	28.922	1,7	1.466.880	82,8	37.042	2,6	305.536	17,2	-8.120	-2,6
4 tri 2023	1.769.500	32.700	1,9	1.470.068	83,1	40.819	2,9	299.432	16,9	-8.119	-2,6
1 tri 2024	1.740.424	51.315	3,0	1.440.077	82,7	43.060	3,1	300.347	17,3	8.255	2,8

(1) Valori trimestrali. (2) Quota dei dipendenti e degli indipendenti. (3) Rispetto ai dodici mesi precedenti.

Elaborazioni Unioncamere Emilia-Romagna su dati InfoCamere Inps

Serie storica della media mobile degli addetti totali, dipendenti e indipendenti delle localizzazioni(1) : stock, quote(2), flussi e tassi di variazione percentuali tendenziali(3).

Valori riferiti alla media mobile a 4 trimestri.

Periodo	Totale			Dipendenti				Indipendenti			
	Stock	Flusso		Stock		Flusso		Stock		Flusso	
	Unità	Unità	Tasso (3)	Unità	Quota (2)	Unità	Tasso (3)	Unità	Quota (2)	Unità	Tasso (3)
1 tri 2019	1.652.369	52.976	3,3	1.322.687	80,0	51.976	4,1	329.682	20,0	1.001	0,3
2 tri 2019	1.660.550	47.856	3,0	1.330.358	80,1	45.034	3,5	330.192	19,9	2.823	0,9
3 tri 2019	1.666.291	40.751	2,5	1.337.709	80,3	40.235	3,1	328.583	19,7	516	0,2
2019	1.671.217	33.040	2,0	1.344.279	80,4	34.845	2,7	326.939	19,6	-1.805	-0,5
1 tri 2020	1.675.821	23.452	1,4	1.351.614	80,7	28.927	2,2	324.207	19,3	-5.475	-1,7
2 tri 2020	1.666.341	5.791	0,3	1.343.627	80,6	13.269	1,0	322.714	19,4	-7.478	-2,3
3 tri 2020	1.655.051	-11.240	-0,7	1.333.667	80,6	-4.042	-0,3	321.384	19,4	-7.199	-2,2
2020	1.645.785	-25.432	-1,5	1.325.286	80,5	-18.993	-1,4	320.499	19,5	-6.439	-2,0
1 tri 2021	1.626.912	-48.909	-2,9	1.306.438	80,3	-45.176	-3,3	320.474	19,7	-3.734	-1,2
2 tri 2021	1.630.893	-35.448	-2,1	1.311.197	80,4	-32.430	-2,4	319.696	19,6	-3.018	-0,9
3 tri 2021	1.639.596	-15.455	-0,9	1.320.585	80,5	-13.082	-1,0	319.011	19,5	-2.373	-0,7
2021	1.650.130	4.345	0,3	1.331.755	80,7	6.469	0,5	318.375	19,3	-2.124	-0,7
1 tri 2022	1.672.936	46.024	2,8	1.355.370	81,0	48.932	3,7	317.566	19,0	-2.908	-0,9
2 tri 2022	1.691.461	60.568	3,7	1.375.198	81,3	64.001	4,9	316.263	18,7	-3.433	-1,1
3 tri 2022	1.709.403	69.807	4,3	1.394.534	81,6	73.949	5,6	314.869	18,4	-4.142	-1,3
2022	1.723.140	73.010	4,4	1.410.093	81,8	78.338	5,9	313.047	18,2	-5.328	-1,7
1 tri 2023	1.724.238	51.302	3,1	1.417.035	82,2	61.665	4,5	307.203	17,8	-10.363	-3,3
2 tri 2023	1.732.460	40.998	2,4	1.427.005	82,4	51.807	3,8	305.454	17,6	-10.809	-3,4
3 tri 2023	1.739.690	30.287	1,8	1.436.266	82,6	41.732	3,0	303.424	17,4	-11.445	-3,6
2023	1.747.865	24.725	1,4	1.446.471	82,8	36.378	2,6	301.395	17,2	-11.653	-3,7
1 tri 2024	1.760.694	36.456	2,1	1.457.236	82,8	40.200	2,8	303.458	17,2	-3.744	-1,2

(1) Media mobile a 4 trimestri. (2) Quota dei dipendenti e degli indipendenti. (3) Rispetto ai dodici mesi precedenti.

Elaborazioni Unioncamere Emilia-Romagna su dati InfoCamere Inps



Addetti dipendenti delle localizzazioni di imprese dell'Emilia-Romagna

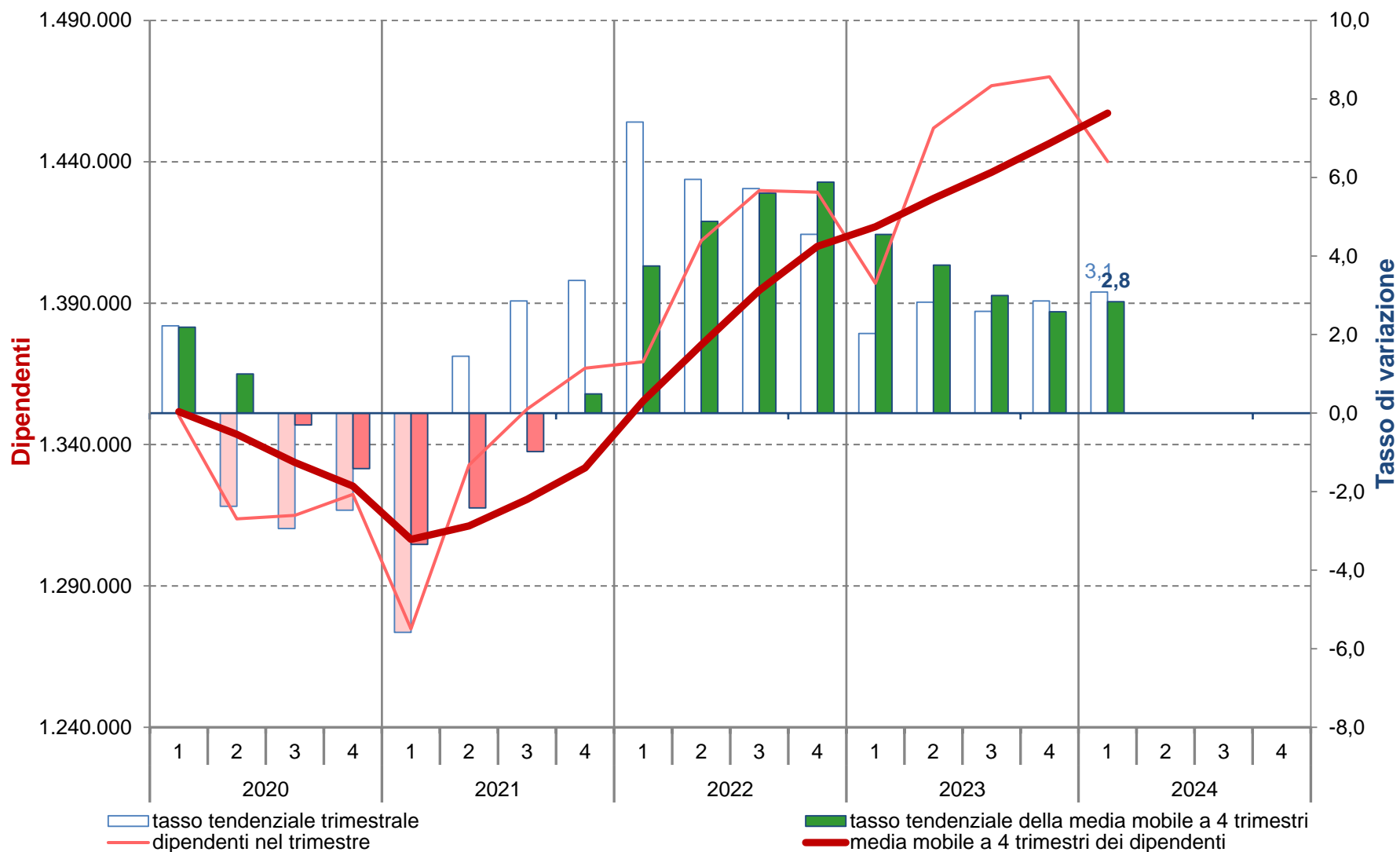

(1) Rispetto ai dodici mesi precedenti,

Elaborazioni Unioncamere Emilia-Romagna su dati InfoCamere Inps

Addetti indipendenti delle localizzazioni di imprese dell'Emilia-Romagna

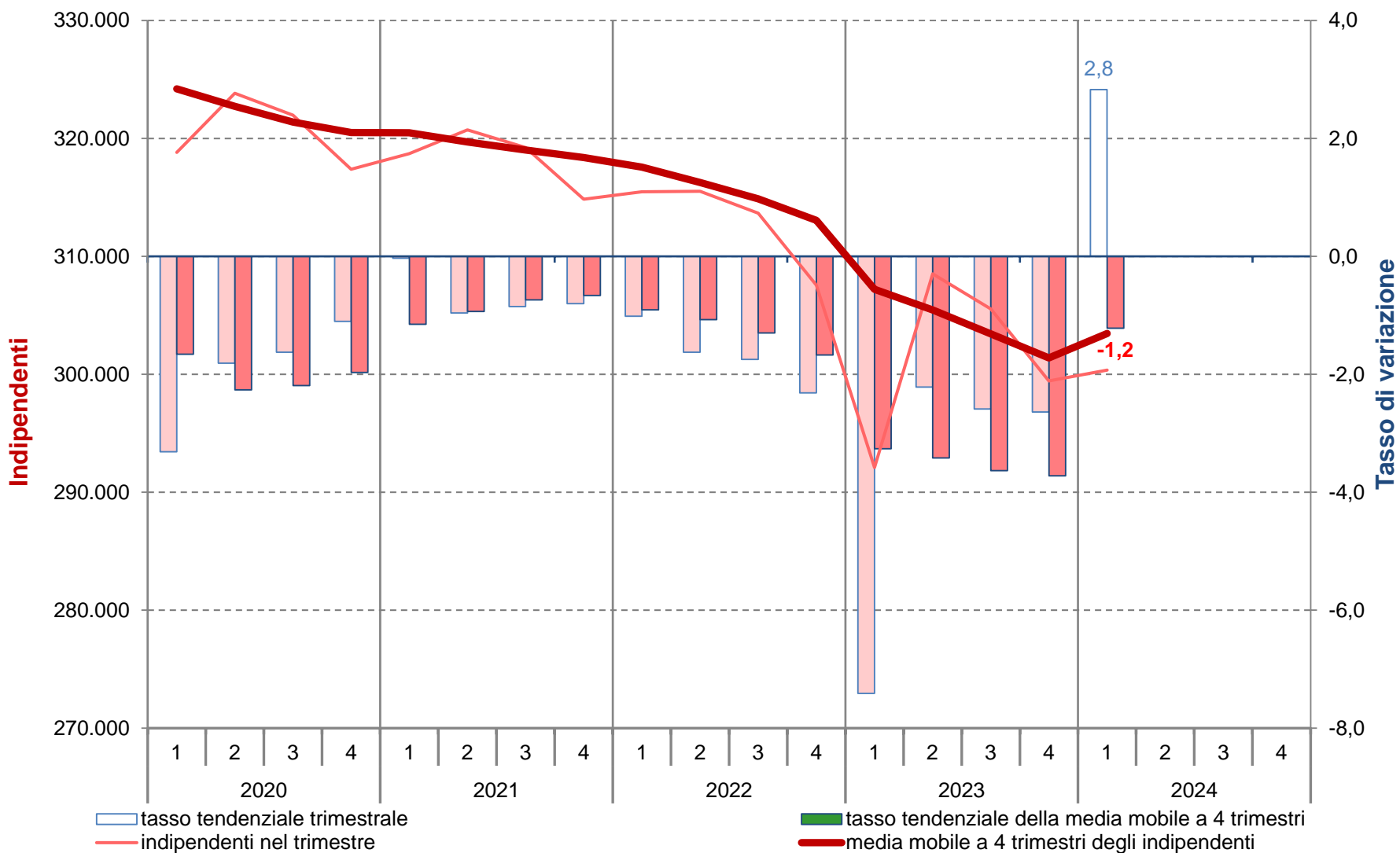

(1) Rispetto ai dodici mesi precedenti,

Elaborazioni Unioncamere Emilia-Romagna su dati InfoCamere Inps

Serie storica della differenza tendenziale(1) degli addetti delle localizzazioni dipendenti e indipendenti.

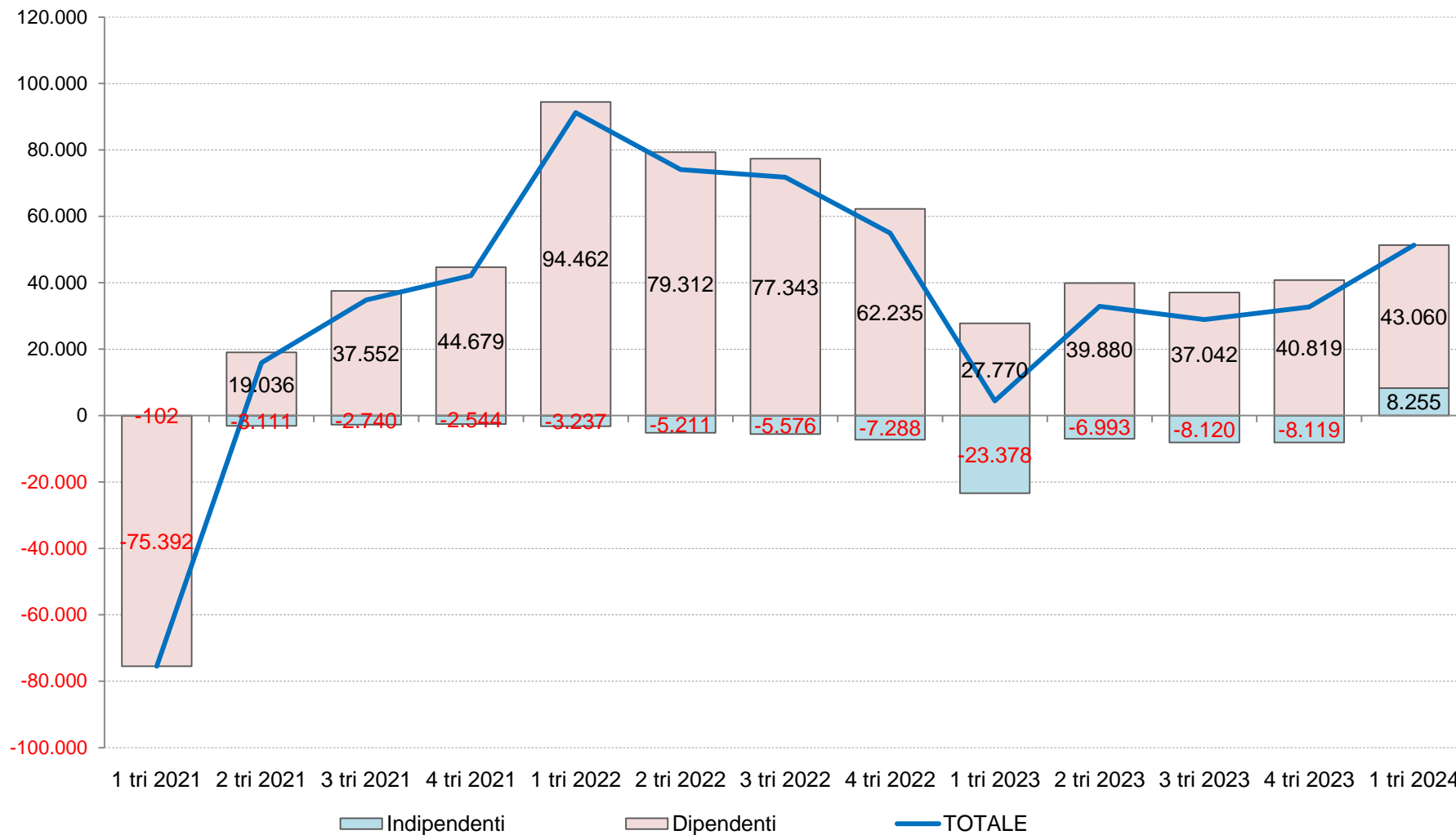

(1) Rispetto ai dodici mesi precedenti,

Elaborazioni Unioncamere Emilia-Romagna su dati InfoCamere Inps

Serie storica della differenza tendenziale(1) della media mobile degli addetti delle localizzazioni dipendenti e indipendenti.

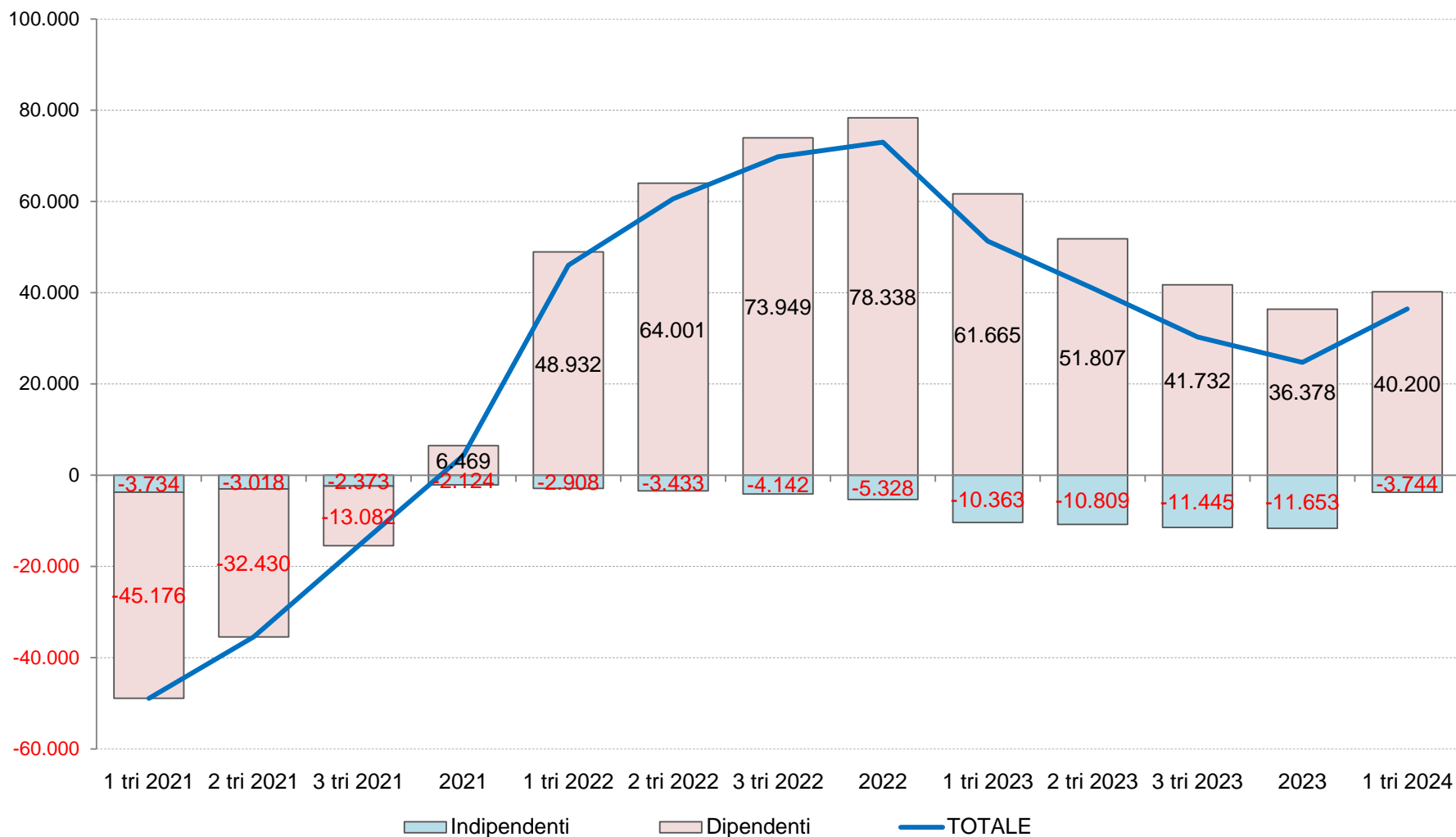

(1) Rispetto ai dodici mesi precedenti,

Elaborazioni Unioncamere Emilia-Romagna su dati InfoCamere Inps

Serie storica della quota(1) degli addetti alle localizzazioni dipendenti e indipendenti

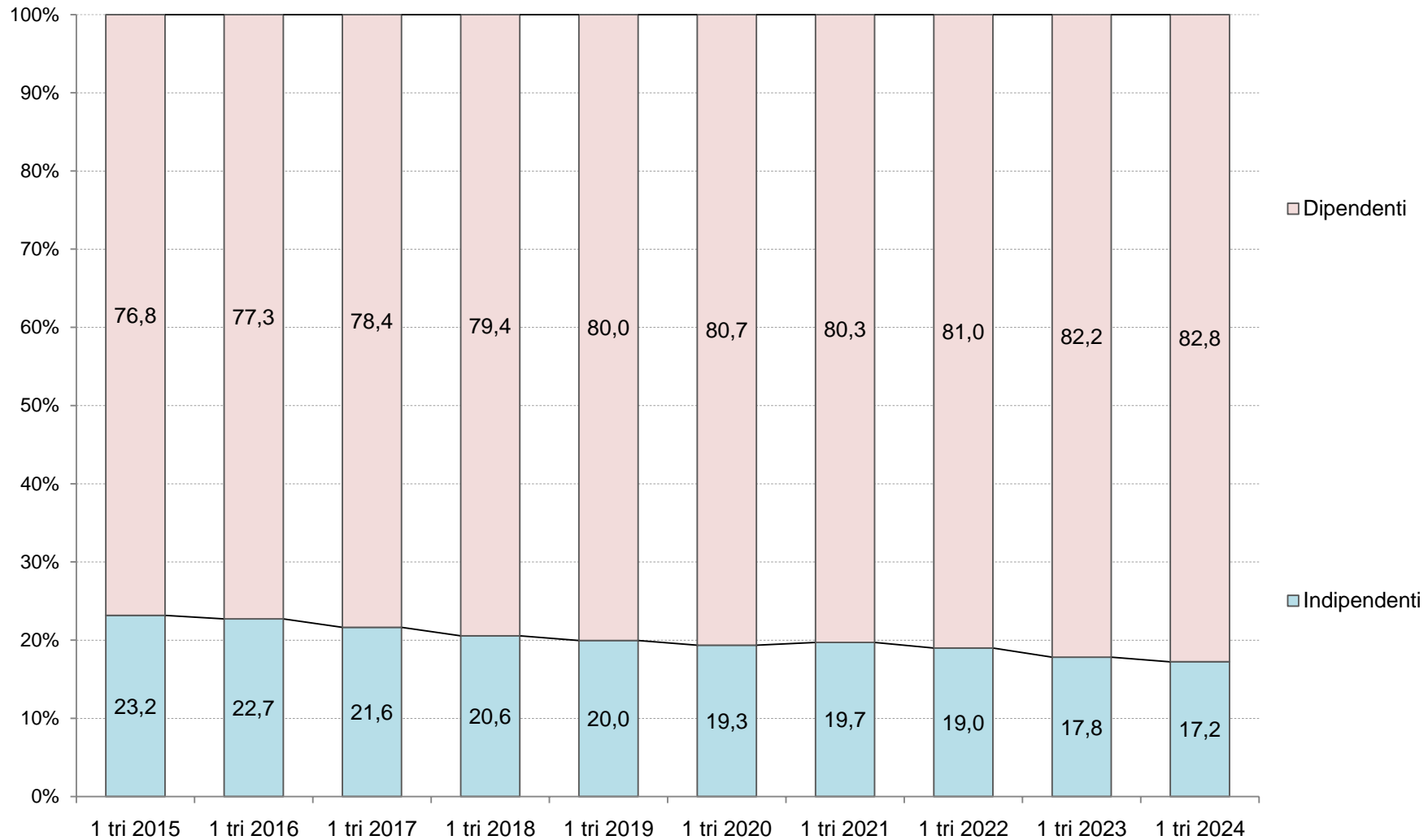

(1) Valori riferiti alla media mobile a 4 trimestri.

Elaborazioni Unioncamere Emilia-Romagna su dati InfoCamere Inps

## Macrosettori. Serie storica degli addetti delle localizzazioni di impresa(1): stock, quote(2), flussi e tassi di variazione percentuali tendenziali(3).

## Valori trimestrali

Periodo	Totale			Agricoltura				Industria				Costruzioni				Commercio				Altri Servizi			
	Stock		Flusso	Stock		Flusso		Stock		Flusso		Stock		Flusso		Stock		Flusso		Stock		Flusso	
	Unità		Tasso (3)	Unità	Quota (2)	Unità	Tasso (3)	Unità	Quota (2)	Unità	Tasso (3)	Unità	Quota (2)	Unità	Tasso (3)	Unità	Quota (2)	Unità	Tasso (3)	Unità	Quota (2)	Unità	Tasso (3)
1 tri 2019	1.650.572	56.766	3,6	74.750	4,5	3.782	5,3	489.937	29,7	16.393	3,5	125.463	7,6	1.979	1,6	284.404	17,2	7.980	2,9	676.018	41,0	26.632	4,1
2 tri 2019	1.675.443	32.723	2,0	78.124	4,7	1.988	2,6	484.785	28,9	7.023	1,5	126.768	7,6	1.629	1,3	284.379	17,0	2.876	1,0	701.387	41,9	19.207	2,8
3 tri 2019	1.682.073	22.967	1,4	82.603	4,9	1.237	1,5	484.155	28,8	5.413	1,1	126.820	7,5	1.588	1,3	283.829	16,9	-397	-0,1	704.666	41,9	15.126	2,2
4 tri 2019	1.676.781	19.704	1,2	81.204	4,8	724	0,9	481.126	28,7	745	0,2	133.871	8,0	9.113	7,3	282.723	16,9	-268	-0,1	697.857	41,6	9.390	1,4
1 tri 2020	1.668.986	18.414	1,1	81.172	4,9	6.422	8,6	480.421	28,8	-9.516	-1,9	132.115	7,9	6.652	5,3	279.973	16,8	-4.431	-1,6	695.305	41,7	19.287	2,9
2 tri 2020	1.637.522	-37.921	-2,3	76.729	4,7	-1.395	-1,8	483.838	29,5	-947	-0,2	127.093	7,8	325	0,3	277.443	16,9	-6.936	-2,4	672.419	41,1	-28.968	-4,1
3 tri 2020	1.636.915	-45.158	-2,7	77.633	4,7	-4.970	-6,0	477.140	29,1	-7.015	-1,4	127.105	7,8	285	0,2	277.255	16,9	-6.574	-2,3	677.782	41,4	-26.884	-3,8
4 tri 2020	1.639.718	-37.063	-2,2	80.479	4,9	-725	-0,9	478.074	29,2	-3.052	-0,6	128.289	7,8	-5.582	-4,2	275.865	16,8	-6.858	-2,4	677.011	41,3	-20.846	-3,0
1 tri 2021	1.593.492	-75.494	-4,5	76.032	4,8	-5.140	-6,3	470.340	29,5	-10.081	-2,1	126.327	7,9	-5.788	-4,4	271.611	17,0	-8.362	-3,0	649.182	40,7	-46.123	-6,6
2 tri 2021	1.653.447	15.925	1,0	80.474	4,9	3.745	4,9	476.644	28,8	-7.194	-1,5	130.823	7,9	3.730	2,9	275.211	16,6	-2.232	-0,8	690.295	41,7	17.876	2,7
3 tri 2021	1.671.727	34.812	2,1	80.376	4,8	2.743	3,5	476.175	28,5	-965	-0,2	131.780	7,9	4.675	3,7	275.376	16,5	-1.879	-0,7	708.020	42,4	30.238	4,5
4 tri 2021	1.681.853	42.135	2,6	82.798	4,9	2.319	2,9	478.257	28,4	183	0,0	132.926	7,9	4.637	3,6	273.952	16,3	-1.913	-0,7	713.920	42,4	36.909	5,5
1 tri 2022	1.684.717	91.225	5,7	76.274	4,5	242	0,3	486.883	28,9	16.543	3,5	136.142	8,1	9.815	7,8	277.489	16,5	5.878	2,2	707.929	42,0	58.747	9,0
2 tri 2022	1.727.548	74.101	4,5	81.127	4,7	653	0,8	487.612	28,2	10.968	2,3	137.750	8,0	6.927	5,3	280.433	16,2	5.222	1,9	740.626	42,9	50.331	7,3
3 tri 2022	1.743.494	71.767	4,3	85.437	4,9	5.061	6,3	488.480	28,0	12.305	2,6	138.104	7,9	6.324	4,8	281.347	16,1	5.971	2,2	750.126	43,0	42.106	5,9
4 tri 2022	1.736.800	54.947	3,3	84.211	4,8	1.413	1,7	488.354	28,1	10.097	2,1	137.791	7,9	4.865	3,7	279.672	16,1	5.720	2,1	746.772	43,0	32.852	4,6
1 tri 2023	1.689.109	4.392	0,3	77.725	4,6	1.451	1,9	492.697	29,2	5.814	1,2	134.512	8,0	-1.630	-1,2	274.419	16,2	-3.070	-1,1	709.756	42,0	1.827	0,3
2 tri 2023	1.760.435	32.887	1,9	81.074	4,6	-53	-0,1	498.053	28,3	10.441	2,1	141.476	8,0	3.726	2,7	282.201	16,0	1.768	0,6	757.631	43,0	17.005	2,3
3 tri 2023	1.772.416	28.922	1,7	83.744	4,7	-1.693	-2,0	499.233	28,2	10.753	2,2	140.998	8,0	2.894	2,1	281.862	15,9	515	0,2	766.579	43,3	16.453	2,2
4 tri 2023	1.769.500	32.700	1,9	82.467	4,7	-1.744	-2,1	499.662	28,2	11.308	2,3	140.891	8,0	3.100	2,2	280.948	15,9	1.276	0,5	765.532	43,3	18.760	2,5
1 tri 2024	1.740.424	51.315	3,0	76.407	4,4	-1.318	-1,7	500.746	28,8	8.049	1,6	141.097	8,1	6.585	4,9	280.274	16,1	5.855	2,1	741.900	42,6	32.144	4,5

(1) Valori riferiti al singolo trimestre. (2) Composizione per macro-settori del totale degli addetti. (3) Rispetto ai dodici mesi precedenti.

Elaborazioni Unioncamere Emilia-Romagna su dati InfoCamere Inps

Macrosettori. Serie storica della media mobile degli addetti delle localizzazioni(1): stock, quote(2), flussi e tassi di variazione percentuali tendenziali(3).  
Valori riferiti alla media mobile a 4 trimestri.

Periodo	Totale			Agricoltura				Industria				Costruzioni				Commercio				Altri Servizi			
	Stock		Flusso	Stock		Flusso		Stock		Flusso		Stock		Flusso		Stock		Flusso		Stock		Flusso	
	Unità	Unità	Tasso (3)	Unità	Quota (2)	Unità	Tasso (3)	Unità	Quota (2)	Unità	Tasso (3)	Unità	Quota (2)	Unità	Tasso (3)	Unità	Quota (2)	Unità	Tasso (3)	Unità	Quota (2)	Unità	Tasso (3)
1 tri 2019	1.652.369	52.976	3,3	78.183	4,7	2.715	3,6	481.706	29,2	11.754	2,5	125.148	7,6	1.755	1,4	283.281	17,1	5.944	2,1	684.051	41,4	30.808	4,7
2 tri 2019	1.660.550	47.856	3,0	78.680	4,7	2.004	2,6	483.461	29,1	11.454	2,4	125.555	7,6	1.714	1,4	284.000	17,1	5.616	2,0	688.853	41,5	27.068	4,1
3 tri 2019	1.666.291	40.751	2,5	78.989	4,7	2.026	2,6	484.815	29,1	10.511	2,2	125.952	7,6	1.676	1,3	283.901	17,0	3.907	1,4	692.635	41,6	22.631	3,4
2019	1.671.217	33.040	2,0	79.170	4,7	1.933	2,5	485.001	29,0	7.394	1,5	128.231	7,7	3.577	2,9	283.834	17,0	2.548	0,9	694.982	41,6	17.589	2,6
1 tri 2020	1.675.821	23.452	1,4	80.776	4,8	2.593	3,3	482.622	28,8	916	0,2	129.894	7,8	4.746	3,8	282.726	16,9	-555	-0,2	699.804	41,8	15.753	2,3
2 tri 2020	1.666.341	5.791	0,3	80.427	4,8	1.747	2,2	482.385	28,9	-1.076	-0,2	129.975	7,8	4.420	3,5	280.992	16,9	-3.008	-1,1	692.562	41,6	3.709	0,5
3 tri 2020	1.655.051	-11.240	-0,7	79.185	4,8	195	0,2	480.631	29,0	-4.183	-0,9	130.046	7,9	4.094	3,3	279.349	16,9	-4.552	-1,6	685.841	41,4	-6.794	-1,0
2020	1.645.785	-25.432	-1,5	79.003	4,8	-167	-0,2	479.868	29,2	-5.133	-1,1	128.651	7,8	420	0,3	277.634	16,9	-6.200	-2,2	680.629	41,4	-14.353	-2,1
1 tri 2021	1.626.912	-48.909	-2,9	77.718	4,8	-3.058	-3,8	477.348	29,3	-5.274	-1,1	127.204	7,8	-2.690	-2,1	275.544	16,9	-7.183	-2,5	669.099	41,1	-30.705	-4,4
2 tri 2021	1.630.893	-35.448	-2,1	78.655	4,8	-1.773	-2,2	475.550	29,2	-6.836	-1,4	128.136	7,9	-1.839	-1,4	274.986	16,9	-6.007	-2,1	673.568	41,3	-18.994	-2,7
3 tri 2021	1.639.596	-15.455	-0,9	79.340	4,8	156	0,2	475.308	29,0	-5.323	-1,1	129.305	7,9	-741	-0,6	274.516	16,7	-4.833	-1,7	681.127	41,5	-4.714	-0,7
2021	1.650.130	4.345	0,3	79.920	4,8	917	1,2	475.354	28,8	-4.514	-0,9	130.464	7,9	1.814	1,4	274.038	16,6	-3.597	-1,3	690.354	41,8	9.725	1,4
1 tri 2022	1.672.936	46.024	2,8	79.981	4,8	2.262	2,9	479.490	28,7	2.142	0,4	132.918	7,9	5.714	4,5	275.507	16,5	-37	-0,0	705.041	42,1	35.943	5,4
2 tri 2022	1.691.461	60.568	3,7	80.144	4,7	1.489	1,9	482.232	28,5	6.682	1,4	134.650	8,0	6.514	5,1	276.813	16,4	1.827	0,7	717.624	42,4	44.056	6,5
3 tri 2022	1.709.403	69.807	4,3	81.409	4,8	2.069	2,6	485.308	28,4	10.000	2,1	136.231	8,0	6.926	5,4	278.305	16,3	3.790	1,4	728.150	42,6	47.023	6,9
2022	1.723.140	73.010	4,4	81.762	4,7	1.842	2,3	487.832	28,3	12.478	2,6	137.447	8,0	6.983	5,4	279.735	16,2	5.698	2,1	736.363	42,7	46.009	6,7
1 tri 2023	1.724.238	51.302	3,1	82.125	4,8	2.145	2,7	489.286	28,4	9.796	2,0	137.039	7,9	4.122	3,1	278.968	16,2	3.461	1,3	736.820	42,7	31.779	4,5
2 tri 2023	1.732.460	40.998	2,4	82.112	4,7	1.968	2,5	491.896	28,4	9.664	2,0	137.971	8,0	3.321	2,5	279.410	16,1	2.597	0,9	741.071	42,8	23.448	3,3
3 tri 2023	1.739.690	30.287	1,8	81.689	4,7	280	0,3	494.584	28,4	9.276	1,9	138.694	8,0	2.464	1,8	279.539	16,1	1.233	0,4	745.185	42,8	17.034	2,3
2023	1.747.865	24.725	1,4	81.253	4,6	-510	-0,6	497.411	28,5	9.579	2,0	139.469	8,0	2.023	1,5	279.858	16,0	122	0,0	749.875	42,9	13.511	1,8
1 tri 2024	1.760.694	36.456	2,1	80.923	4,6	-1.202	-1,5	499.424	28,4	10.138	2,1	141.116	8,0	4.076	3,0	281.321	16,0	2.354	0,8	757.911	43,0	21.091	2,9

(1) Media mobile a 4 trimestri. (2) Composizione per macro-settori del totale degli addetti. (3) Rispetto ai dodici mesi precedenti.

Elaborazioni Unioncamere Emilia-Romagna su dati InfoCamere Inps

Addetti totali delle localizzazioni di imprese dell'agricoltura in Emilia-Romagna

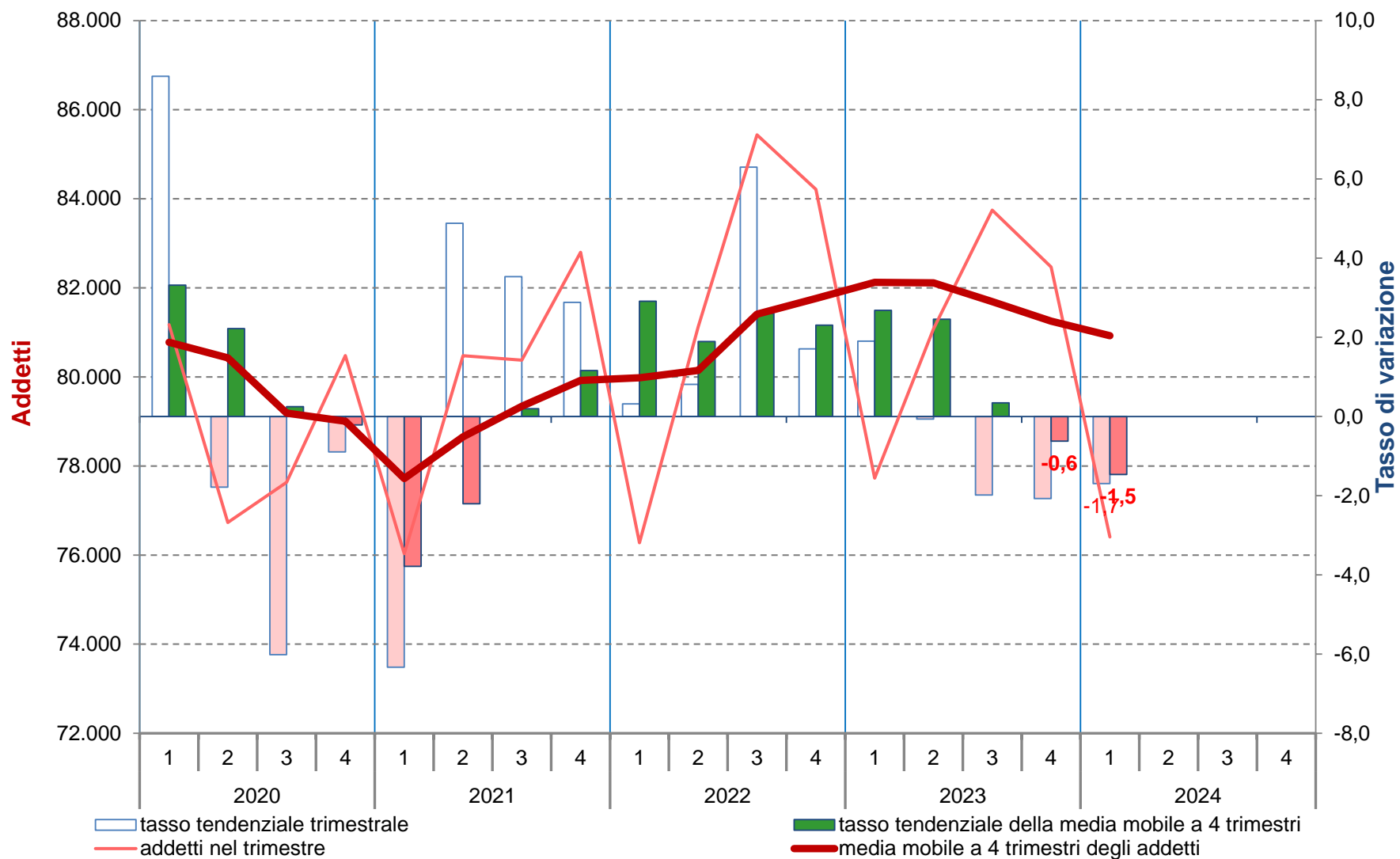

Elaborazioni Unioncamere Emilia-Romagna su dati InfoCamere Inps



Addetti totali delle localizzazioni di imprese dell'industria in Emilia-Romagna

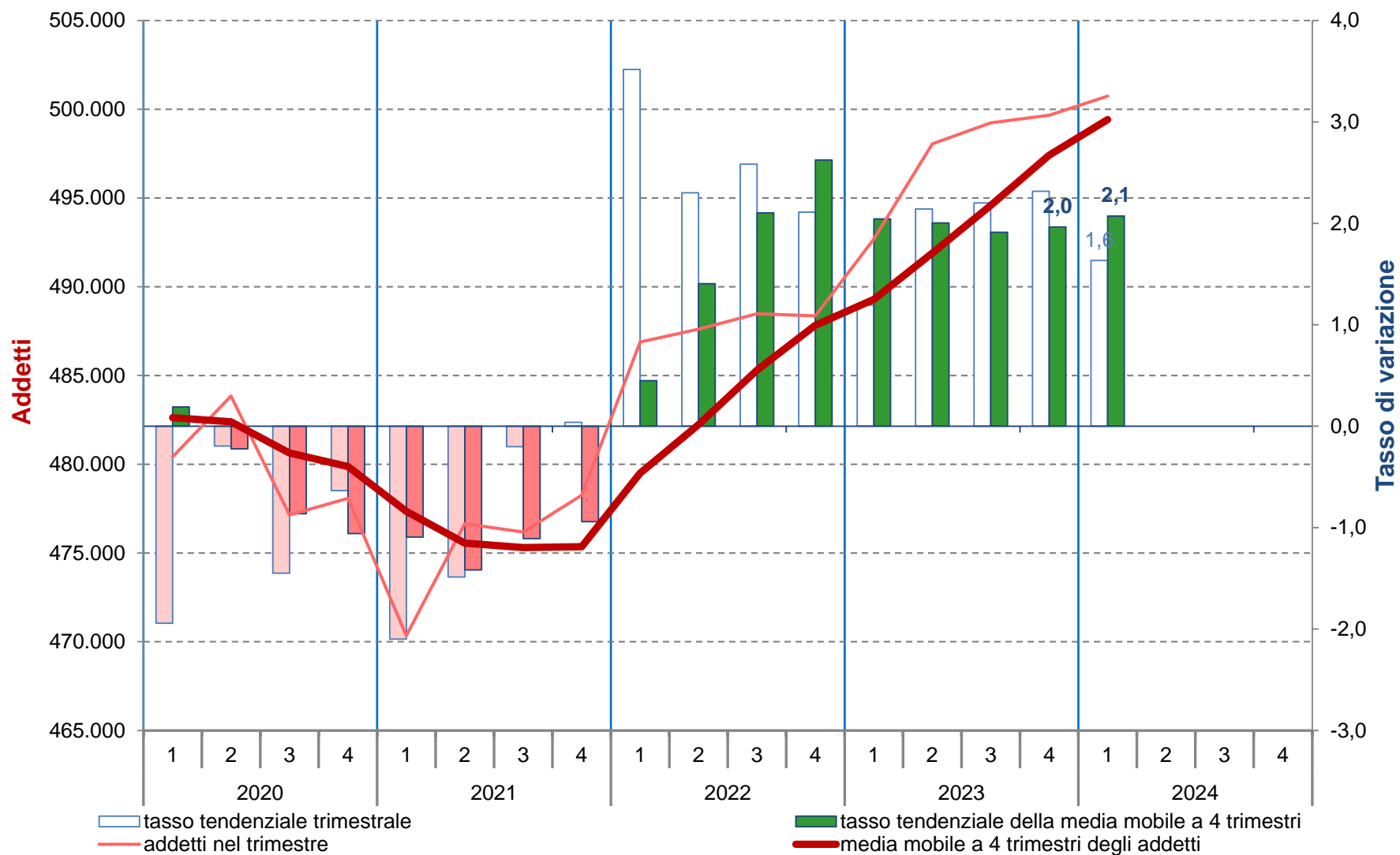

Elaborazioni Unioncamere Emilia-Romagna su dati InfoCamere Inps

Addetti totali delle localizzazioni di imprese delle costruzioni in Emilia-Romagna

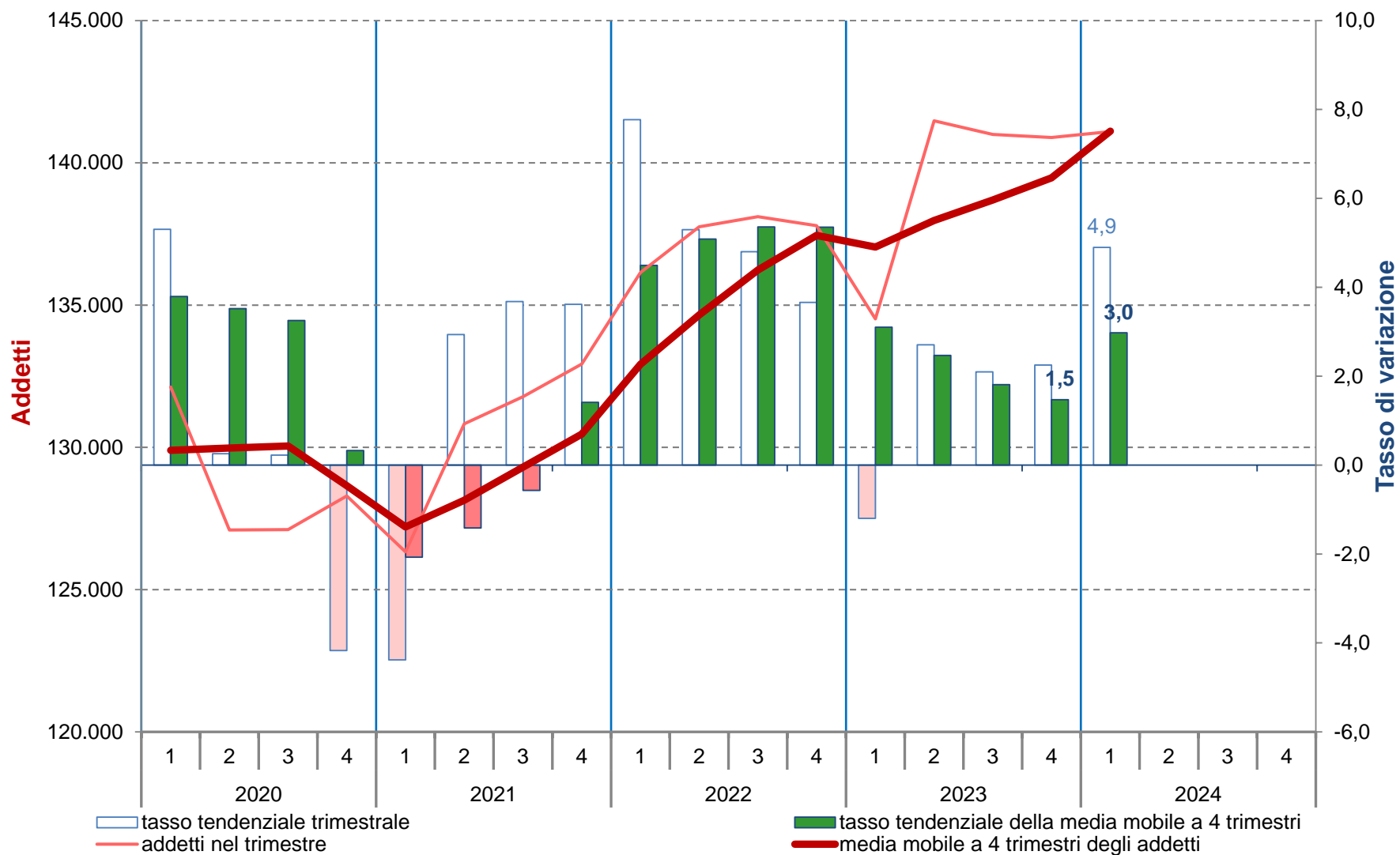

Elaborazioni Unioncamere Emilia-Romagna su dati InfoCamere Inps

Addetti totali delle localizzazioni di imprese del commercio in Emilia-Romagna

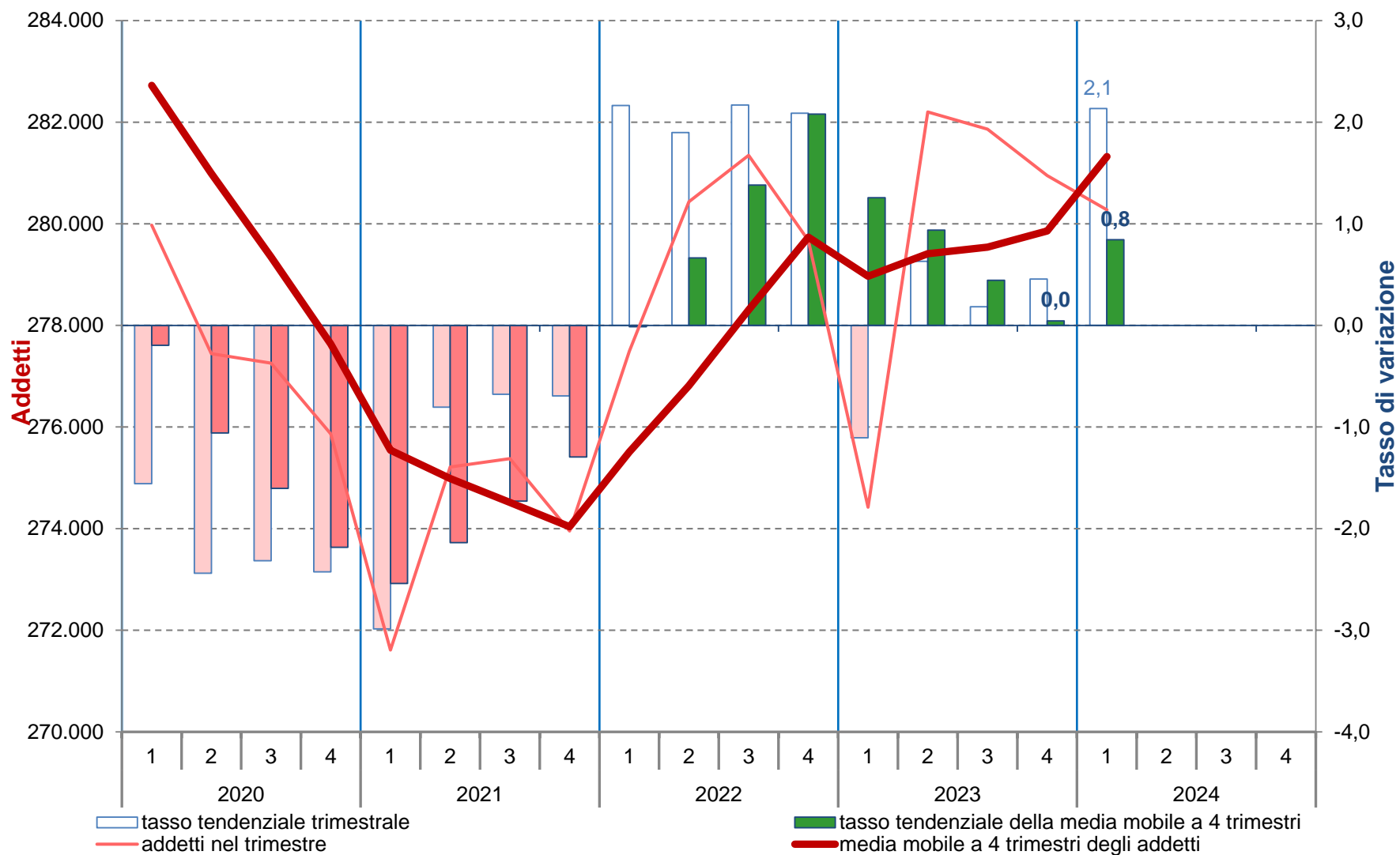

Elaborazioni Unioncamere Emilia-Romagna su dati InfoCamere Inps

Addetti totali delle localizzazioni di imprese dei servizi con esclusione del commercio in Emilia-Romagna

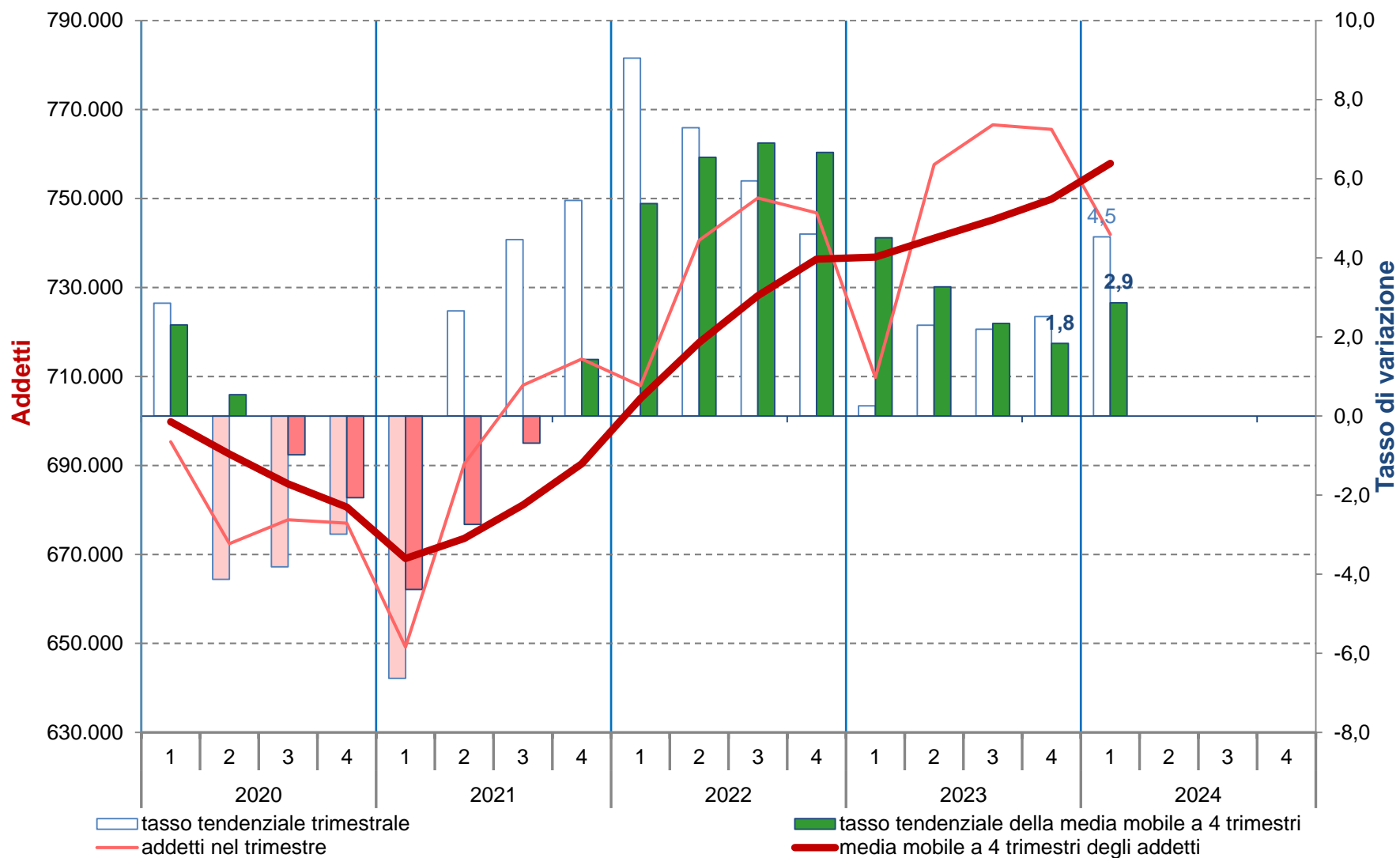

Elaborazioni Unioncamere Emilia-Romagna su dati InfoCamere Inps

Addetti totali delle localizzazioni di imprese del complesso dei servizi in Emilia-Romagna

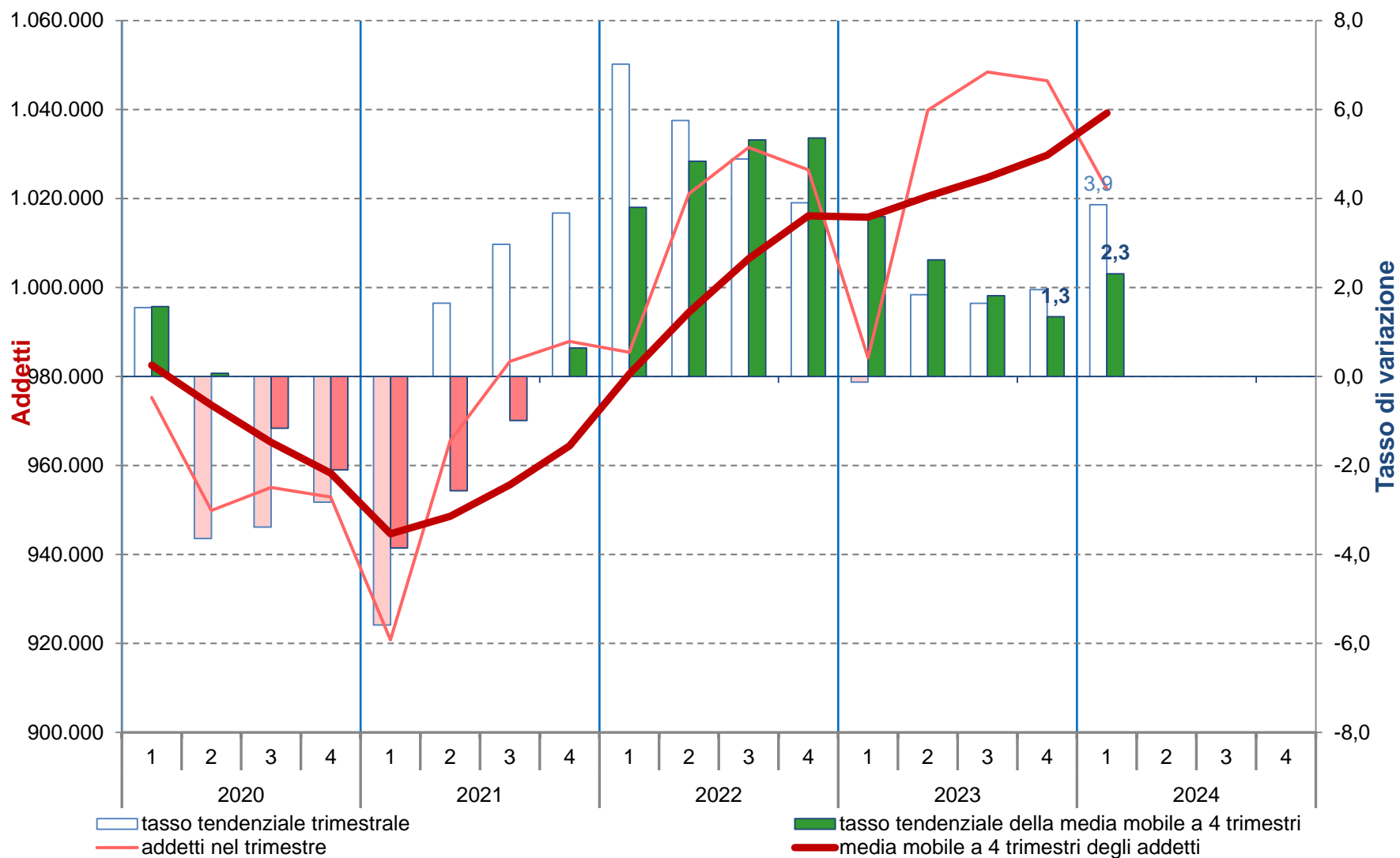

Elaborazioni Unioncamere Emilia-Romagna su dati InfoCamere Inps

Serie storica della differenza tendenziale(1) degli addetti delle localizzazioni per macro settore di attività economica.

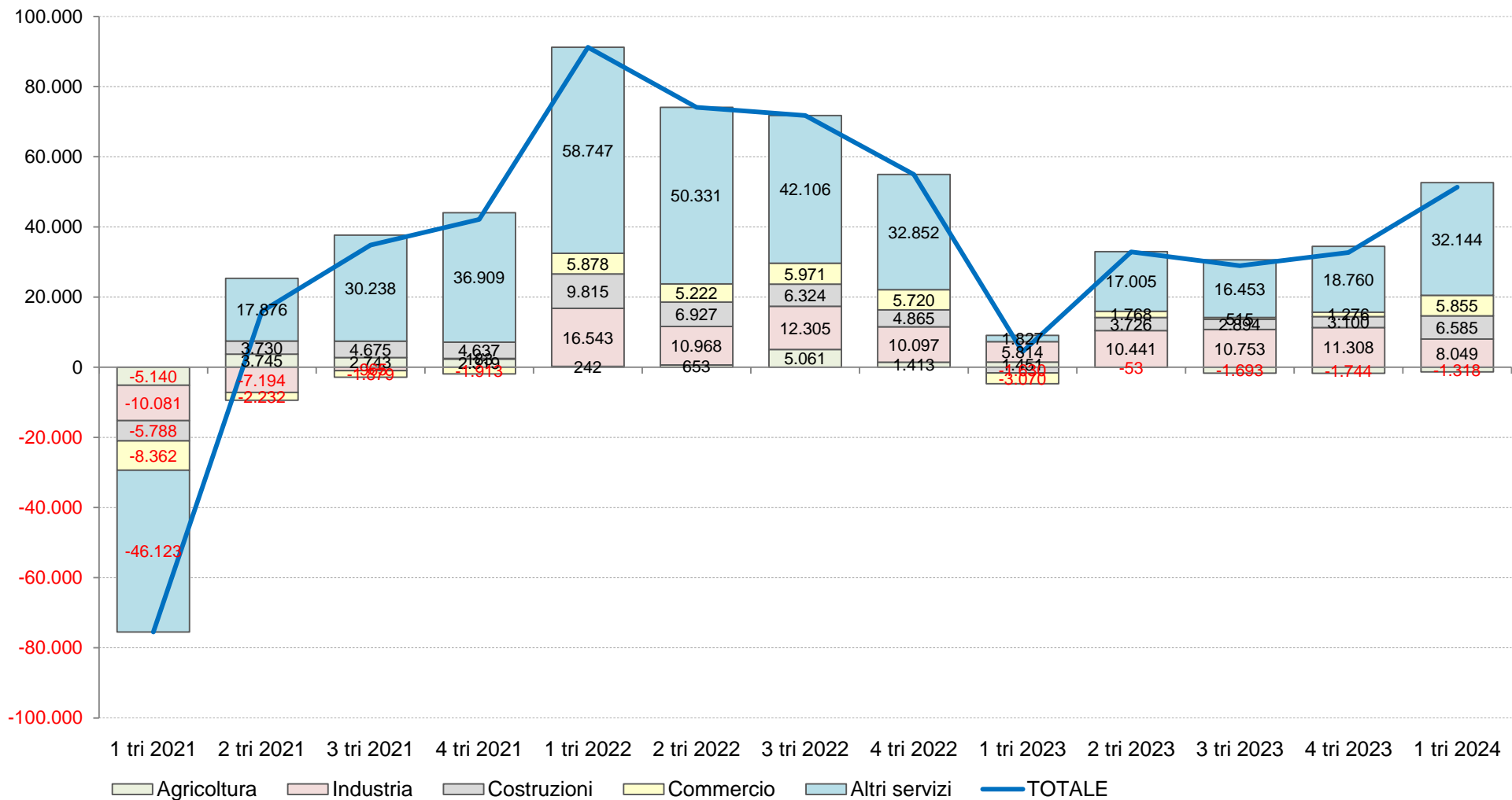

(1) Rispetto ai dodici mesi precedenti.

Elaborazioni Unioncamere Emilia-Romagna su dati InfoCamere Inps

Serie storica della differenza tendenziale(1) della media mobile degli addetti delle localizzazioni per macro settore di attività economica.

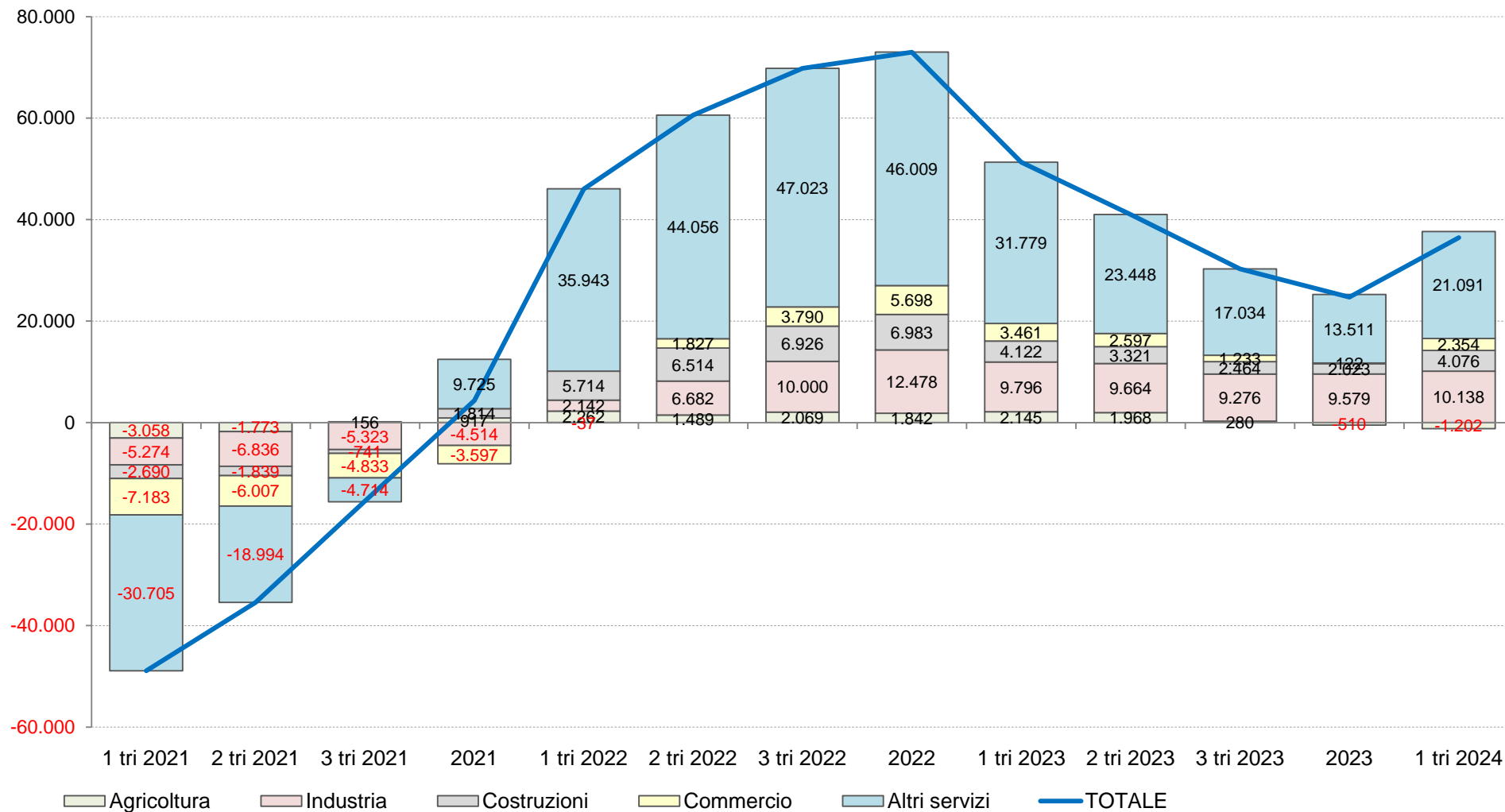

(1) Rispetto ai dodici mesi precedenti.

Elaborazioni Unioncamere Emilia-Romagna su dati InfoCamere Inps

Serie storica della quota(1) degli addetti delle localizzazioni per macro settore di attività economica.

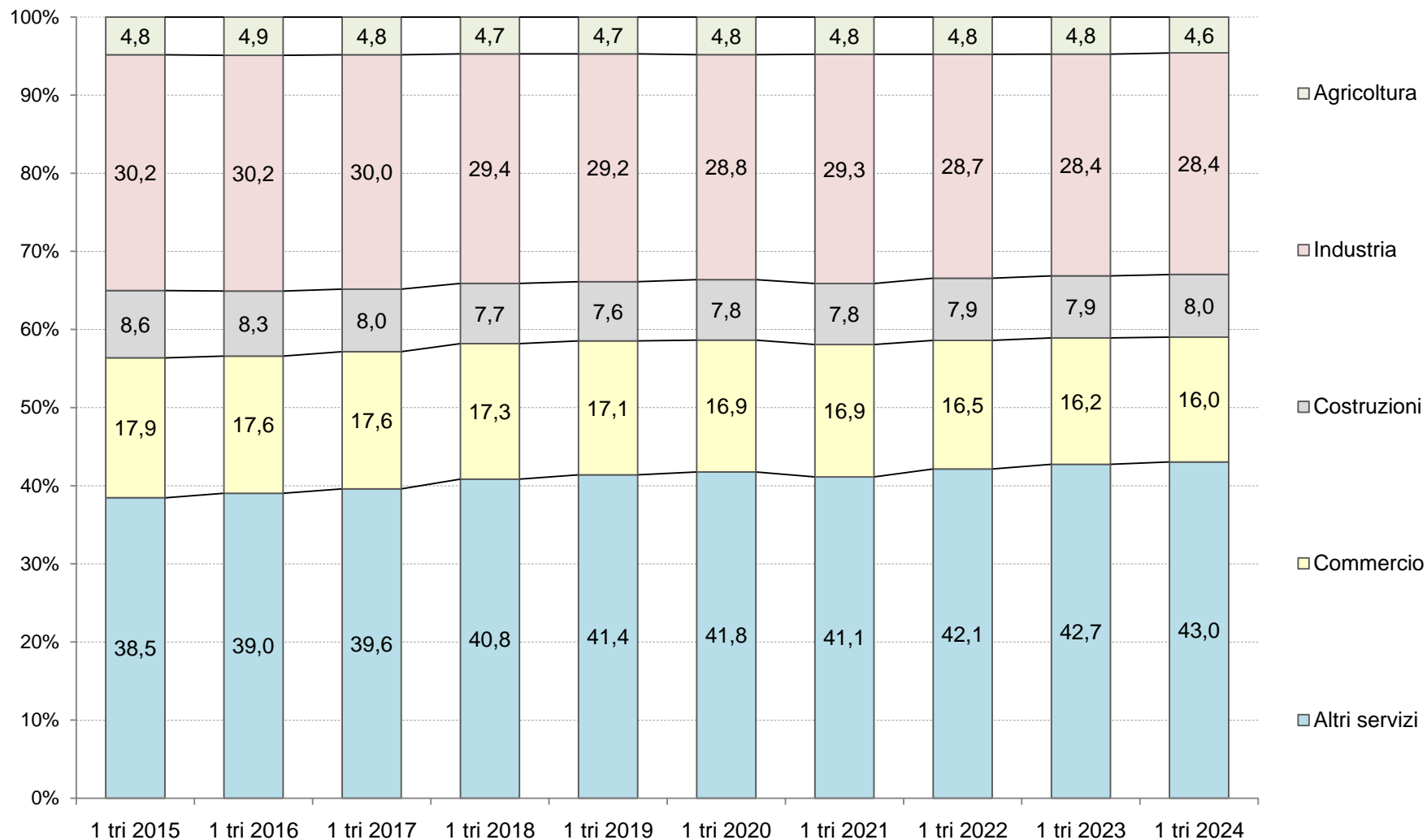

(1) Valori riferiti alla media mobile a 4 trimestri.

Elaborazioni Unioncamere Emilia-Romagna su dati InfoCamere Inps



Agricoltura. Serie storica degli addetti totali, dipendenti e indipendenti delle localizzazioni(1): stock, quote(2), flussi e tassi di variazione percentuali tendenziali(3).

Valori trimestrali

Periodo	Totale			Dipendenti				Indipendenti			
	Stock	Flusso		Stock		Flusso		Stock		Flusso	
	Unità	Unità	Tasso (3)	Unità	Quota (2)	Unità	Tasso (3)	Unità	Quota (2)	Unità	Tasso (3)
1 tri 2019	74.750	3.782	5,3	43.842	58,7	4.072	10,2	30.908	41,3	-290	-0,9
2 tri 2019	78.124	1.988	2,6	47.272	60,5	2.384	5,3	30.852	39,5	-396	-1,3
3 tri 2019	82.603	1.237	1,5	51.753	62,7	1.786	3,6	30.850	37,3	-549	-1,7
2019	81.204	724	0,9	50.795	62,6	1.251	2,5	30.409	37,4	-527	-1,7
1 tri 2020	81.172	6.422	8,6	50.903	62,7	7.061	16,1	30.269	37,3	-639	-2,1
2 tri 2020	76.729	-1.395	-1,8	46.340	60,4	-932	-2,0	30.389	39,6	-463	-1,5
3 tri 2020	77.633	-4.970	-6,0	47.328	61,0	-4.425	-8,6	30.305	39,0	-545	-1,8
2020	80.479	-725	-0,9	50.570	62,8	-225	-0,4	29.909	37,2	-500	-1,6
1 tri 2021	76.032	-5.140	-6,3	46.110	60,6	-4.793	-9,4	29.922	39,4	-347	-1,1
2 tri 2021	80.474	3.745	4,9	50.516	62,8	4.176	9,0	29.958	37,2	-431	-1,4
3 tri 2021	80.376	2.743	3,5	50.511	62,8	3.183	6,7	29.865	37,2	-440	-1,5
2021	82.798	2.319	2,9	53.294	64,4	2.724	5,4	29.504	35,6	-405	-1,4
1 tri 2022	76.274	242	0,3	46.918	61,5	808	1,8	29.356	38,5	-566	-1,9
2 tri 2022	81.127	653	0,8	51.770	63,8	1.254	2,5	29.357	36,2	-601	-2,0
3 tri 2022	85.437	5.061	6,3	56.109	65,7	5.598	11,1	29.328	34,3	-537	-1,8
2022	84.211	1.413	1,7	55.300	65,7	2.006	3,8	28.911	34,3	-593	-2,0
1 tri 2023	77.725	1.451	1,9	48.965	63,0	2.047	4,4	28.760	37,0	-596	-2,0
2 tri 2023	81.074	-53	-0,1	51.831	63,9	61	0,1	29.243	36,1	-114	-0,4
3 tri 2023	83.744	-1.693	-2,0	54.700	65,3	-1.409	-2,5	29.044	34,7	-284	-1,0
2023	82.467	-1.744	-2,1	53.986	65,5	-1.314	-2,4	28.481	34,5	-430	-1,5
1 tri 2024	76.407	-1.318	-1,7	48.138	63,0	-827	-1,7	28.269	37,0	-491	-1,7

(1) Media mobile a 4 trimestri. (2) Quota dei dipendenti e degli indipendenti. (3) Rispetto ai dodici mesi precedenti.

Elaborazioni Unioncamere Emilia-Romagna su dati InfoCamere Inps

Industria. Serie storica degli addetti totali, dipendenti e indipendenti delle localizzazioni(1): stock, quote(2), flussi e tassi di variazione percentuali tendenziali(3).

Valori trimestrali

Periodo	Totale			Dipendenti				Indipendenti			
	Stock Unità	Flusso		Stock Unità	Quota (2)	Flusso		Stock Unità	Quota (2)	Flusso	
		Unità	Tasso (3)			Unità	Tasso (3)			Unità	Tasso (3)
1 tri 2019	489.937	16.393	3,5	450.764	92,0	17.183	4,0	39.173	8,0	-790	-2,0
2 tri 2019	484.785	7.023	1,5	445.853	92,0	7.977	1,8	38.932	8,0	-954	-2,4
3 tri 2019	484.155	5.413	1,1	445.637	92,0	6.509	1,5	38.518	8,0	-1.096	-2,8
2019	481.126	745	0,2	443.526	92,2	2.060	0,5	37.600	7,8	-1.315	-3,4
1 tri 2020	480.421	-9.516	-1,9	442.960	92,2	-7.804	-1,7	37.461	7,8	-1.712	-4,4
2 tri 2020	483.838	-947	-0,2	446.108	92,2	255	0,1	37.730	7,8	-1.202	-3,1
3 tri 2020	477.140	-7.015	-1,4	439.748	92,2	-5.889	-1,3	37.392	7,8	-1.126	-2,9
2020	478.074	-3.052	-0,6	441.278	92,3	-2.248	-0,5	36.796	7,7	-804	-2,1
1 tri 2021	470.340	-10.081	-2,1	433.460	92,2	-9.500	-2,1	36.880	7,8	-581	-1,6
2 tri 2021	476.644	-7.194	-1,5	439.814	92,3	-6.294	-1,4	36.830	7,7	-900	-2,4
3 tri 2021	476.175	-965	-0,2	439.585	92,3	-163	-0,0	36.590	7,7	-802	-2,1
2021	478.257	183	0,0	442.288	92,5	1.010	0,2	35.969	7,5	-827	-2,2
1 tri 2022	486.883	16.543	3,5	450.963	92,6	17.503	4,0	35.920	7,4	-960	-2,6
2 tri 2022	487.612	10.968	2,3	451.906	92,7	12.092	2,7	35.706	7,3	-1.124	-3,1
3 tri 2022	488.480	12.305	2,6	453.056	92,7	13.471	3,1	35.424	7,3	-1.166	-3,2
2022	488.354	10.097	2,1	453.684	92,9	11.396	2,6	34.670	7,1	-1.299	-3,6
1 tri 2023	492.697	5.814	1,2	459.669	93,3	8.706	1,9	33.028	6,7	-2.892	-8,1
2 tri 2023	498.053	10.441	2,1	463.645	93,1	11.739	2,6	34.408	6,9	-1.298	-3,6
3 tri 2023	499.233	10.753	2,2	465.122	93,2	12.066	2,7	34.111	6,8	-1.313	-3,7
2023	499.662	11.308	2,3	466.262	93,3	12.578	2,8	33.400	6,7	-1.270	-3,7
1 tri 2024	500.746	8.049	1,6	467.318	93,3	7.649	1,7	33.428	6,7	400	1,2

(1) Media mobile a 4 trimestri. (2) Quota dei dipendenti e degli indipendenti. (3) Rispetto ai dodici mesi precedenti.

Elaborazioni Unioncamere Emilia-Romagna su dati InfoCamere Inps

60mesi 10.809 2,2 16.554 3,7 -5.745 -14,7 -6,81862

Costruzioni. Serie storica degli addetti totali, dipendenti e indipendenti delle localizzazioni(1): stock, quote(2), flussi e tassi di variazione percentuali tendenziali(3).

Valori trimestrali

Periodo	Totale			Dipendenti				Indipendenti			
	Stock Unità	Flusso		Stock Unità	Quota (2)	Flusso		Stock Unità	Quota (2)	Flusso	
		Unità	Tasso (3)			Unità	Tasso (3)			Unità	Tasso (3)
1 tri 2019	125.463	1.979	1,6	68.203	54,4	2.473	3,8	57.260	45,6	-494	-0,9
2 tri 2019	126.768	1.629	1,3	69.484	54,8	2.133	3,2	57.284	45,2	-504	-0,9
3 tri 2019	126.820	1.588	1,3	69.676	54,9	2.544	3,8	57.144	45,1	-956	-1,6
2019	133.871	9.113	7,3	77.812	58,1	9.946	14,7	56.059	41,9	-833	-1,5
1 tri 2020	132.115	6.652	5,3	76.360	57,8	8.157	12,0	55.755	42,2	-1.505	-2,6
2 tri 2020	127.093	325	0,3	70.284	55,3	800	1,2	56.809	44,7	-475	-0,8
3 tri 2020	127.105	285	0,2	70.374	55,4	698	1,0	56.731	44,6	-413	-0,7
2020	128.289	-5.582	-4,2	72.342	56,4	-5.470	-7,0	55.947	43,6	-112	-0,2
1 tri 2021	126.327	-5.788	-4,4	69.844	55,3	-6.516	-8,5	56.483	44,7	728	1,3
2 tri 2021	130.823	3.730	2,9	73.887	56,5	3.603	5,1	56.936	43,5	127	0,2
3 tri 2021	131.780	4.675	3,7	74.791	56,8	4.417	6,3	56.989	43,2	258	0,5
2021	132.926	4.637	3,6	76.386	57,5	4.044	5,6	56.540	42,5	593	1,1
1 tri 2022	136.142	9.815	7,8	79.131	58,1	9.287	13,3	57.011	41,9	528	0,9
2 tri 2022	137.750	6.927	5,3	80.905	58,7	7.018	9,5	56.845	41,3	-91	-0,2
3 tri 2022	138.104	6.324	4,8	81.223	58,8	6.432	8,6	56.881	41,2	-108	-0,2
2022	137.791	4.865	3,7	82.194	59,7	5.808	7,6	55.597	40,3	-943	-1,7
1 tri 2023	134.512	-1.630	-1,2	83.125	61,8	3.994	5,0	51.387	38,2	-5.624	-9,9
2 tri 2023	141.476	3.726	2,7	85.855	60,7	4.950	6,1	55.621	39,3	-1.224	-2,2
3 tri 2023	140.998	2.894	2,1	86.061	61,0	4.838	6,0	54.937	39,0	-1.944	-3,4
2023	140.891	3.100	2,2	87.108	61,8	4.914	6,0	53.783	38,2	-1.814	-3,3
1 tri 2024	141.097	6.585	4,9	86.757	61,5	3.632	4,4	54.340	38,5	2.953	5,7

(1) Media mobile a 4 trimestri. (2) Quota dei dipendenti e degli indipendenti. (3) Rispetto ai dodici mesi precedenti.

Elaborazioni Unioncamere Emilia-Romagna su dati InfoCamere Inps

Commercio. Serie storica degli addetti totali, dipendenti e indipendenti delle localizzazioni(1): stock, quote(2), flussi e tassi di variazione percentuali tendenziali(3).

Valori trimestrali

Periodo	Totale			Dipendenti				Indipendenti			
	Stock Unità	Flusso		Stock Unità	Quota (2)	Flusso		Stock Unità	Quota (2)	Flusso	
		Unità	Tasso (3)			Unità	Tasso (3)			Unità	Tasso (3)
1 tri 2019	284.404	7.980	2,9	193.823	68,2	6.545	3,5	90.581	31,8	1.435	1,6
2 tri 2019	284.379	2.876	1,0	194.242	68,3	2.039	1,1	90.137	31,7	837	0,9
3 tri 2019	283.829	-397	-0,1	194.632	68,6	2.689	1,4	89.197	31,4	-3.086	-3,3
2019	282.723	-268	-0,1	195.485	69,1	2.866	1,5	87.238	30,9	-3.134	-3,5
1 tri 2020	279.973	-4.431	-1,6	193.389	69,1	-434	-0,2	86.584	30,9	-3.997	-4,4
2 tri 2020	277.443	-6.936	-2,4	189.863	68,4	-4.379	-2,3	87.580	31,6	-2.557	-2,8
3 tri 2020	277.255	-6.574	-2,3	190.325	68,6	-4.307	-2,2	86.930	31,4	-2.267	-2,5
2020	275.865	-6.858	-2,4	190.233	69,0	-5.252	-2,7	85.632	31,0	-1.606	-1,8
1 tri 2021	271.611	-8.362	-3,0	185.776	68,4	-7.613	-3,9	85.835	31,6	-749	-0,9
2 tri 2021	275.211	-2.232	-0,8	189.057	68,7	-806	-0,4	86.154	31,3	-1.426	-1,6
3 tri 2021	275.376	-1.879	-0,7	189.788	68,9	-537	-0,3	85.588	31,1	-1.342	-1,5
2021	273.952	-1.913	-0,7	189.596	69,2	-637	-0,3	84.356	30,8	-1.276	-1,5
1 tri 2022	277.489	5.878	2,2	193.198	69,6	7.422	4,0	84.291	30,4	-1.544	-1,8
2 tri 2022	280.433	5.222	1,9	196.413	70,0	7.356	3,9	84.020	30,0	-2.134	-2,5
3 tri 2022	281.347	5.971	2,2	198.137	70,4	8.349	4,4	83.210	29,6	-2.378	-2,8
2022	279.672	5.720	2,1	198.129	70,8	8.533	4,5	81.543	29,2	-2.813	-3,3
1 tri 2023	274.419	-3.070	-1,1	196.649	71,7	3.451	1,8	77.770	28,3	-6.521	-7,7
2 tri 2023	282.201	1.768	0,6	200.730	71,1	4.317	2,2	81.471	28,9	-2.549	-3,0
3 tri 2023	281.862	515	0,2	201.439	71,5	3.302	1,7	80.423	28,5	-2.787	-3,3
2023	280.948	1.276	0,5	202.259	72,0	4.130	2,1	78.689	28,0	-2.854	-3,5
1 tri 2024	280.274	5.855	2,1	201.699	72,0	5.050	2,6	78.575	28,0	805	1,0

(1) Media mobile a 4 trimestri. (2) Quota dei dipendenti e degli indipendenti. (3) Rispetto ai dodici mesi precedenti.

Elaborazioni Unioncamere Emilia-Romagna su dati InfoCamere Inps

Altri servizi (diversi dal commercio). Serie storica degli addetti totali, dipendenti e indipendenti delle localizzazioni(1): stock, quote(2), flussi e tassi di variazione percentuali tendenziali(3).

Valori trimestrali

Periodo	Totale			Dipendenti				Indipendenti			
	Stock Unità	Flusso		Stock Unità	Quota (2)	Flusso		Stock Unità	Quota (2)	Flusso	
		Unità	Tasso (3)			Unità	Tasso (3)			Unità	Tasso (3)
1 tri 2019	676.018	26.632	4,1	564.206	83,5	22.737	4,2	111.812	16,5	3.895	3,6
2 tri 2019	701.387	19.207	2,8	588.784	83,9	16.152	2,8	112.603	16,1	3.055	2,8
3 tri 2019	704.666	15.126	2,2	593.085	84,2	15.875	2,8	111.581	15,8	-749	-0,7
2019	697.857	9.390	1,4	588.241	84,3	10.158	1,8	109.616	15,7	-768	-0,7
1 tri 2020	695.305	19.287	2,9	586.565	84,4	22.359	4,0	108.740	15,6	-3.072	-2,7
2 tri 2020	672.419	-28.968	-4,1	561.094	83,4	-27.690	-4,7	111.325	16,6	-1.278	-1,1
3 tri 2020	677.782	-26.884	-3,8	567.168	83,7	-25.917	-4,4	110.614	16,3	-967	-0,9
2020	677.011	-20.846	-3,0	567.912	83,9	-20.329	-3,5	109.099	16,1	-517	-0,5
1 tri 2021	649.182	-46.123	-6,6	539.595	83,1	-46.970	-8,0	109.587	16,9	847	0,8
2 tri 2021	690.295	17.876	2,7	579.451	83,9	18.357	3,3	110.844	16,1	-481	-0,4
3 tri 2021	708.020	30.238	4,5	597.820	84,4	30.652	5,4	110.200	15,6	-414	-0,4
2021	713.920	36.909	5,5	605.450	84,8	37.538	6,6	108.470	15,2	-629	-0,6
1 tri 2022	707.929	58.747	9,0	599.037	84,6	59.442	11,0	108.892	15,4	-695	-0,6
2 tri 2022	740.626	50.331	7,3	631.043	85,2	51.592	8,9	109.583	14,8	-1.261	-1,1
3 tri 2022	750.126	42.106	5,9	641.313	85,5	43.493	7,3	108.813	14,5	-1.387	-1,3
2022	746.772	32.852	4,6	639.942	85,7	34.492	5,7	106.830	14,3	-1.640	-1,5
1 tri 2023	709.756	1.827	0,3	608.609	85,7	9.572	1,6	101.147	14,3	-7.745	-7,1
2 tri 2023	757.631	17.005	2,3	649.856	85,8	18.813	3,0	107.775	14,2	-1.808	-1,6
3 tri 2023	766.579	16.453	2,2	659.558	86,0	18.245	2,8	107.021	14,0	-1.792	-1,6
2023	765.532	18.760	2,5	660.453	86,3	20.511	3,2	105.079	13,7	-1.751	-1,6
1 tri 2024	741.900	32.144	4,5	636.165	85,7	27.556	4,5	105.735	14,3	4.588	4,5

(1) Media mobile a 4 trimestri. (2) Quota dei dipendenti e degli indipendenti. (3) Rispetto ai dodici mesi precedenti.

Elaborazioni Unioncamere Emilia-Romagna su dati InfoCamere Inps

Servizi (totale). Serie storica degli addetti totali, dipendenti e indipendenti delle localizzazioni(1): stock, quote(2), flussi e tassi di variazione percentuali tendenziali(3).

Valori trimestrali

Periodo	Totale			Dipendenti				Indipendenti			
	Stock Unità	Flusso		Stock Unità	Quota (2)	Flusso		Stock Unità	Quota (2)	Flusso	
		Unità	Tasso (3)			Unità	Tasso (3)			Unità	Tasso (3)
1 tri 2019	960.422	34.612	3,7	758.029	78,9	29.282	4,0	202.393	21,1	5.330	2,7
2 tri 2019	985.766	22.083	2,3	783.026	79,4	18.191	2,4	202.740	20,6	3.892	2,0
3 tri 2019	988.495	14.729	1,5	787.717	79,7	18.564	2,4	200.778	20,3	-3.835	-1,9
2019	980.580	9.122	0,9	783.726	79,9	13.024	1,7	196.854	20,1	-3.902	-1,9
1 tri 2020	975.278	14.856	1,5	779.954	80,0	21.925	2,9	195.324	20,0	-7.069	-3,5
2 tri 2020	949.862	-35.904	-3,6	750.957	79,1	-32.069	-4,1	198.905	20,9	-3.835	-1,9
3 tri 2020	955.037	-33.458	-3,4	757.493	79,3	-30.224	-3,8	197.544	20,7	-3.234	-1,6
2020	952.876	-27.704	-2,8	758.145	79,6	-25.581	-3,3	194.731	20,4	-2.123	-1,1
1 tri 2021	920.793	-54.485	-5,6	725.371	78,8	-54.583	-7,0	195.422	21,2	98	0,1
2 tri 2021	965.506	15.644	1,6	768.508	79,6	17.551	2,3	196.998	20,4	-1.907	-1,0
3 tri 2021	983.396	28.359	3,0	787.608	80,1	30.115	4,0	195.788	19,9	-1.756	-0,9
2021	987.872	34.996	3,7	795.046	80,5	36.901	4,9	192.826	19,5	-1.905	-1,0
1 tri 2022	985.418	64.625	7,0	792.235	80,4	66.864	9,2	193.183	19,6	-2.239	-1,1
2 tri 2022	1.021.059	55.553	5,8	827.456	81,0	58.948	7,7	193.603	19,0	-3.395	-1,7
3 tri 2022	1.031.473	48.077	4,9	839.450	81,4	51.842	6,6	192.023	18,6	-3.765	-1,9
2022	1.026.444	38.572	3,9	838.071	81,6	43.025	5,4	188.373	18,4	-4.453	-2,3
1 tri 2023	984.175	-1.243	-0,1	805.258	81,8	13.023	1,6	178.917	18,2	-14.266	-7,4
2 tri 2023	1.039.832	18.773	1,8	850.586	81,8	23.130	2,8	189.246	18,2	-4.357	-2,3
3 tri 2023	1.048.441	16.968	1,6	860.997	82,1	21.547	2,6	187.444	17,9	-4.579	-2,4
2023	1.046.480	20.036	2,0	862.712	82,4	24.641	2,9	183.768	17,6	-4.605	-2,4
1 tri 2024	1.022.174	37.999	3,9	837.864	82,0	32.606	4,0	184.310	18,0	5.393	3,0

(1) Media mobile a 4 trimestri. (2) Quota dei dipendenti e degli indipendenti. (3) Rispetto ai dodici mesi precedenti.

Elaborazioni Unioncamere Emilia-Romagna su dati InfoCamere Inps

Agricoltura. Serie storica della media mobile degli addetti totali, dipendenti e indipendenti delle localizzazioni(1): stock, quote(2), flussi e tassi di variazione percentuali tendenziali(3).

Valori riferiti alla media mobile a 4 trimestri.

Periodo	Totale			Dipendenti				Indipendenti			
	Stock Unità	Flusso		Stock Unità	Quota (2)	Flusso		Stock Unità	Quota (2)	Flusso	
		Unità	Tasso (3)			Unità	Tasso (3)			Unità	Tasso (3)
1 tri 2019	78.183	2.715	3,6	47.060	60,2	3.050	6,9	31.123	39,8	-335	-1,1
2 tri 2019	78.680	2.004	2,6	47.656	60,6	2.336	5,2	31.024	39,4	-332	-1,1
3 tri 2019	78.989	2.026	2,6	48.103	60,9	2.421	5,3	30.887	39,1	-395	-1,3
2019	79.170	1.933	2,5	48.416	61,2	2.373	5,2	30.755	38,8	-441	-1,4
1 tri 2020	80.776	2.593	3,3	50.181	62,1	3.121	6,6	30.595	37,9	-528	-1,7
2 tri 2020	80.427	1.747	2,2	49.948	62,1	2.292	4,8	30.479	37,9	-545	-1,8
3 tri 2020	79.185	195	0,2	48.842	61,7	739	1,5	30.343	38,3	-544	-1,8
2020	79.003	-167	-0,2	48.785	61,8	370	0,8	30.218	38,2	-537	-1,7
1 tri 2021	77.718	-3.058	-3,8	47.587	61,2	-2.594	-5,2	30.131	38,8	-464	-1,5
2 tri 2021	78.655	-1.773	-2,2	48.631	61,8	-1.317	-2,6	30.024	38,2	-456	-1,5
3 tri 2021	79.340	156	0,2	49.427	62,3	585	1,2	29.914	37,7	-430	-1,4
2021	79.920	917	1,2	50.108	62,7	1.323	2,7	29.812	37,3	-406	-1,3
1 tri 2022	79.981	2.262	2,9	50.310	62,9	2.723	5,7	29.671	37,1	-461	-1,5
2 tri 2022	80.144	1.489	1,9	50.623	63,2	1.992	4,1	29.521	36,8	-503	-1,7
3 tri 2022	81.409	2.069	2,6	52.023	63,9	2.596	5,3	29.386	36,1	-527	-1,8
2022	81.762	1.842	2,3	52.524	64,2	2.417	4,8	29.238	35,8	-574	-1,9
1 tri 2023	82.125	2.145	2,7	53.036	64,6	2.726	5,4	29.089	35,4	-582	-2,0
2 tri 2023	82.112	1.968	2,5	53.051	64,6	2.428	4,8	29.061	35,4	-460	-1,6
3 tri 2023	81.689	280	0,3	52.699	64,5	676	1,3	28.990	35,5	-397	-1,4
2023	81.253	-510	-0,6	52.371	64,5	-154	-0,3	28.882	35,5	-356	-1,2
1 tri 2024	80.923	-1.202	-1,5	52.164	64,5	-872	-1,6	28.759	35,5	-330	-1,1

(1) Media mobile a 4 trimestri. (2) Quota dei dipendenti e degli indipendenti. (3) Rispetto ai dodici mesi precedenti.

Elaborazioni Unioncamere Emilia-Romagna su dati InfoCamere Inps

Industria. Serie storica della media mobile degli addetti totali, dipendenti e indipendenti delle localizzazioni(1): stock, quote(2), flussi e tassi di variazione percentuali tendenziali(3).

Valori riferiti alla media mobile a 4 trimestri.

Periodo	Totale			Dipendenti				Indipendenti			
	Stock Unità	Flusso		Stock Unità	Quota (2)	Flusso		Stock Unità	Quota (2)	Flusso	
		Unità	Tasso (3)			Unità	Tasso (3)			Unità	Tasso (3)
1 tri 2019	481.706	11.754	2,5	442.309	91,8	12.665	2,9	39.397	8,2	-911	-2,3
2 tri 2019	483.461	11.454	2,4	444.303	91,9	12.379	2,9	39.159	8,1	-925	-2,3
3 tri 2019	484.815	10.511	2,2	445.930	92,0	11.474	2,6	38.885	8,0	-963	-2,4
2019	485.001	7.394	1,5	446.445	92,1	8.432	1,9	38.556	7,9	-1.039	-2,6
1 tri 2020	482.622	916	0,2	444.494	92,1	2.186	0,5	38.128	7,9	-1.269	-3,2
2 tri 2020	482.385	-1.076	-0,2	444.558	92,2	255	0,1	37.827	7,8	-1.331	-3,4
3 tri 2020	480.631	-4.183	-0,9	443.086	92,2	-2.845	-0,6	37.546	7,8	-1.339	-3,4
2020	479.868	-5.133	-1,1	442.524	92,2	-3.922	-0,9	37.345	7,8	-1.211	-3,1
1 tri 2021	477.348	-5.274	-1,1	440.149	92,2	-4.346	-1,0	37.200	7,8	-928	-2,4
2 tri 2021	475.550	-6.836	-1,4	438.575	92,2	-5.983	-1,3	36.975	7,8	-853	-2,3
3 tri 2021	475.308	-5.323	-1,1	438.534	92,3	-4.551	-1,0	36.774	7,7	-772	-2,1
2021	475.354	-4.514	-0,9	438.787	92,3	-3.737	-0,8	36.567	7,7	-778	-2,1
1 tri 2022	479.490	2.142	0,4	443.163	92,4	3.014	0,7	36.327	7,6	-872	-2,3
2 tri 2022	482.232	6.682	1,4	446.186	92,5	7.611	1,7	36.046	7,5	-928	-2,5
3 tri 2022	485.308	10.000	2,1	449.553	92,6	11.019	2,5	35.755	7,4	-1.019	-2,8
2022	487.832	12.478	2,6	452.402	92,7	13.616	3,1	35.430	7,3	-1.137	-3,1
1 tri 2023	489.286	9.796	2,0	454.579	92,9	11.416	2,6	34.707	7,1	-1.620	-4,5
2 tri 2023	491.896	9.664	2,0	457.514	93,0	11.328	2,5	34.383	7,0	-1.664	-4,6
3 tri 2023	494.584	9.276	1,9	460.530	93,1	10.977	2,4	34.054	6,9	-1.701	-4,8
2023	497.411	9.579	2,0	463.675	93,2	11.272	2,5	33.737	6,8	-1.693	-4,8
1 tri 2024	499.424	10.138	2,1	465.587	93,2	11.008	2,4	33.837	6,8	-870	-2,5

(1) Media mobile a 4 trimestri. (2) Quota dei dipendenti e degli indipendenti. (3) Rispetto ai dodici mesi precedenti.

Elaborazioni Unioncamere Emilia-Romagna su dati InfoCamere Inps

60mesi 17.718 3,7 23.278 5,3 -5.560 -14,1 -7,08547



Costruzioni. Serie storica della media mobile degli addetti totali, dipendenti e indipendenti delle localizzazioni(1): stock, quote(2), flussi e tassi di variazione percentuali tendenziali(3).

Valori riferiti alla media mobile a 4 trimestri.

Periodo	Totale			Dipendenti				Indipendenti			
	Stock Unità	Flusso		Stock		Flusso		Stock		Flusso	
		Unità	Unità	Tasso (3)	Unità	Quota (2)	Unità	Tasso (3)	Unità	Quota (2)	Unità
1 tri 2019	125.148	1.755	1,4	67.638	54,0	2.569	3,9	57.510	46,0	-813	-1,4
2 tri 2019	125.555	1.714	1,4	68.171	54,3	2.319	3,5	57.384	45,7	-604	-1,0
3 tri 2019	125.952	1.676	1,3	68.807	54,6	2.348	3,5	57.145	45,4	-672	-1,2
2019	128.231	3.577	2,9	71.294	55,6	4.274	6,4	56.937	44,4	-697	-1,2
1 tri 2020	129.894	4.746	3,8	73.333	56,5	5.695	8,4	56.561	43,5	-950	-1,7
2 tri 2020	129.975	4.420	3,5	73.533	56,6	5.362	7,9	56.442	43,4	-942	-1,6
3 tri 2020	130.046	4.094	3,3	73.708	56,7	4.900	7,1	56.339	43,3	-807	-1,4
2020	128.651	420	0,3	72.340	56,2	1.046	1,5	56.311	43,8	-626	-1,1
1 tri 2021	127.204	-2.690	-2,1	70.711	55,6	-2.622	-3,6	56.493	44,4	-68	-0,1
2 tri 2021	128.136	-1.839	-1,4	71.612	55,9	-1.921	-2,6	56.524	44,1	83	0,1
3 tri 2021	129.305	-741	-0,6	72.716	56,2	-992	-1,3	56.589	43,8	250	0,4
2021	130.464	1.814	1,4	73.727	56,5	1.387	1,9	56.737	43,5	427	0,8
1 tri 2022	132.918	5.714	4,5	76.049	57,2	5.338	7,5	56.869	42,8	377	0,7
2 tri 2022	134.650	6.514	5,1	77.803	57,8	6.192	8,6	56.846	42,2	322	0,6
3 tri 2022	136.231	6.926	5,4	79.411	58,3	6.695	9,2	56.819	41,7	231	0,4
2022	137.447	6.983	5,4	80.863	58,8	7.136	9,7	56.584	41,2	-154	-0,3
1 tri 2023	137.039	4.122	3,1	81.862	59,7	5.813	7,6	55.178	40,3	-1.692	-3,0
2 tri 2023	137.971	3.321	2,5	83.099	60,2	5.296	6,8	54.872	39,8	-1.975	-3,5
3 tri 2023	138.694	2.464	1,8	84.309	60,8	4.898	6,2	54.386	39,2	-2.434	-4,3
2023	139.469	2.023	1,5	85.537	61,3	4.674	5,8	53.932	38,7	-2.652	-4,7
1 tri 2024	141.116	4.076	3,0	86.445	61,3	4.584	5,6	54.670	38,7	-507	-0,9

(1) Media mobile a 4 trimestri. (2) Quota dei dipendenti e degli indipendenti. (3) Rispetto ai dodici mesi precedenti.

Elaborazioni Unioncamere Emilia-Romagna su dati InfoCamere Inps

Commercio. Serie storica della media mobile degli addetti totali, dipendenti e indipendenti delle localizzazioni(1): stock, quote(2), flussi e tassi di variazione percentuali tendenziali(3).

Valori riferiti alla media mobile a 4 trimestri.

Periodo	Totale			Dipendenti				Indipendenti			
	Stock Unità	Flusso		Stock		Flusso		Stock		Flusso	
		Unità	Unità	Tasso (3)	Unità	Quota (2)	Unità	Tasso (3)	Unità	Quota (2)	Unità
1 tri 2019	283.281	5.944	2,1	192.647	68,0	5.370	2,9	90.634	32,0	574	0,6
2 tri 2019	284.000	5.616	2,0	193.157	68,0	4.308	2,3	90.843	32,0	1.308	1,5
3 tri 2019	283.901	3.907	1,4	193.829	68,3	3.762	2,0	90.072	31,7	144	0,2
2019	283.834	2.548	0,9	194.546	68,5	3.535	1,9	89.288	31,5	-987	-1,1
1 tri 2020	282.726	-555	-0,2	194.437	68,8	1.790	0,9	88.289	31,2	-2.345	-2,6
2 tri 2020	280.992	-3.008	-1,1	193.342	68,8	186	0,1	87.650	31,2	-3.194	-3,5
3 tri 2020	279.349	-4.552	-1,6	192.266	68,8	-1.564	-0,8	87.083	31,2	-2.989	-3,3
2020	277.634	-6.200	-2,2	190.953	68,8	-3.593	-1,8	86.682	31,2	-2.607	-2,9
1 tri 2021	275.544	-7.183	-2,5	189.049	68,6	-5.388	-2,8	86.494	31,4	-1.795	-2,0
2 tri 2021	274.986	-6.007	-2,1	188.848	68,7	-4.495	-2,3	86.138	31,3	-1.512	-1,7
3 tri 2021	274.516	-4.833	-1,7	188.714	68,7	-3.552	-1,8	85.802	31,3	-1.281	-1,5
2021	274.038	-3.597	-1,3	188.554	68,8	-2.398	-1,3	85.483	31,2	-1.198	-1,4
1 tri 2022	275.507	-37	-0,0	190.410	69,1	1.361	0,7	85.097	30,9	-1.397	-1,6
2 tri 2022	276.813	1.827	0,7	192.249	69,5	3.401	1,8	84.564	30,5	-1.574	-1,8
3 tri 2022	278.305	3.790	1,4	194.336	69,8	5.623	3,0	83.969	30,2	-1.833	-2,1
2022	279.735	5.698	2,1	196.469	70,2	7.915	4,2	83.266	29,8	-2.217	-2,6
1 tri 2023	278.968	3.461	1,3	197.332	70,7	6.922	3,6	81.636	29,3	-3.462	-4,1
2 tri 2023	279.410	2.597	0,9	198.411	71,0	6.163	3,2	80.999	29,0	-3.565	-4,2
3 tri 2023	279.539	1.233	0,4	199.237	71,3	4.901	2,5	80.302	28,7	-3.668	-4,4
2023	279.858	122	0,0	200.269	71,6	3.800	1,9	79.588	28,4	-3.678	-4,4
1 tri 2024	281.321	2.354	0,8	201.532	71,6	4.200	2,1	79.790	28,4	-1.846	-2,3

(1) Media mobile a 4 trimestri. (2) Quota dei dipendenti e degli indipendenti. (3) Rispetto ai dodici mesi precedenti.

Elaborazioni Unioncamere Emilia-Romagna su dati InfoCamere Inps

Altri servizi (diversi dal commercio). Serie storica della media mobile degli addetti totali, dipendenti e indipendenti delle localizzazioni(1): stock, quote(2), flussi e tassi di variazione percentuali tendenziali(3).

Valori riferiti alla media mobile a 4 trimestri.

Periodo	Totale			Dipendenti				Indipendenti			
	Stock Unità	Flusso		Stock Unità	Quota (2)	Flusso		Stock Unità	Quota (2)	Flusso	
		Unità	Tasso (3)			Unità	Tasso (3)			Unità	Tasso (3)
1 tri 2019	684.051	30.808	4,7	573.033	83,8	28.323	5,2	111.019	16,2	2.486	2,3
2 tri 2019	688.853	27.068	4,1	577.071	83,8	23.692	4,3	111.782	16,2	3.376	3,1
3 tri 2019	692.635	22.631	3,4	581.040	83,9	20.230	3,6	111.595	16,1	2.401	2,2
2019	694.982	17.589	2,6	583.579	84,0	16.231	2,9	111.403	16,0	1.358	1,2
1 tri 2020	699.804	15.753	2,3	589.169	84,2	16.136	2,8	110.635	15,8	-384	-0,3
2 tri 2020	692.562	3.709	0,5	582.246	84,1	5.176	0,9	110.316	15,9	-1.467	-1,3
3 tri 2020	685.841	-6.794	-1,0	575.767	84,0	-5.273	-0,9	110.074	16,0	-1.521	-1,4
2020	680.629	-14.353	-2,1	570.685	83,8	-12.894	-2,2	109.945	16,2	-1.459	-1,3
1 tri 2021	669.099	-30.705	-4,4	558.942	83,5	-30.227	-5,1	110.156	16,5	-479	-0,4
2 tri 2021	673.568	-18.994	-2,7	563.532	83,7	-18.715	-3,2	110.036	16,3	-280	-0,3
3 tri 2021	681.127	-4.714	-0,7	571.195	83,9	-4.573	-0,8	109.933	16,1	-141	-0,1
2021	690.354	9.725	1,4	580.579	84,1	9.894	1,7	109.775	15,9	-169	-0,2
1 tri 2022	705.041	35.943	5,4	595.440	84,5	36.497	6,5	109.602	15,5	-555	-0,5
2 tri 2022	717.624	44.056	6,5	608.338	84,8	44.806	8,0	109.286	15,2	-750	-0,7
3 tri 2022	728.150	47.023	6,9	619.211	85,0	48.016	8,4	108.940	15,0	-993	-0,9
2022	736.363	46.009	6,7	627.834	85,3	47.255	8,1	108.530	14,7	-1.246	-1,1
1 tri 2023	736.820	31.779	4,5	630.227	85,5	34.787	5,8	106.593	14,5	-3.008	-2,7
2 tri 2023	741.071	23.448	3,3	634.930	85,7	26.593	4,4	106.141	14,3	-3.145	-2,9
3 tri 2023	745.185	17.034	2,3	639.491	85,8	20.281	3,3	105.693	14,2	-3.246	-3,0
2023	749.875	13.511	1,8	644.619	86,0	16.785	2,7	105.256	14,0	-3.274	-3,0
1 tri 2024	757.911	21.091	2,9	651.508	86,0	21.281	3,4	106.403	14,0	-191	-0,2

(1) Media mobile a 4 trimestri. (2) Quota dei dipendenti e degli indipendenti. (3) Rispetto ai dodici mesi precedenti.

Elaborazioni Unioncamere Emilia-Romagna su dati InfoCamere Inps

Servizi (totale). Serie storica della media mobile degli addetti totali, dipendenti e indipendenti delle localizzazioni(1): stock, quote(2), flussi e tassi di variazione percentuali tendenziali(3).

Valori riferiti alla media mobile a 4 trimestri.

Periodo	Totale			Dipendenti				Indipendenti			
	Stock Unità	Flusso		Stock Unità	Quota (2)	Flusso		Stock Unità	Quota (2)	Flusso	
		Unità	Tasso (3)			Unità	Tasso (3)			Unità	Tasso (3)
1 tri 2019	967.332	36.752	3,9	765.680	79,2	33.693	4,6	201.653	20,8	3.060	1,5
2 tri 2019	972.853	32.684	3,5	770.228	79,2	28.000	3,8	202.626	20,8	4.684	2,4
3 tri 2019	976.535	26.537	2,8	774.869	79,3	23.993	3,2	201.667	20,7	2.545	1,3
2019	978.816	20.137	2,1	778.125	79,5	19.765	2,6	200.691	20,5	371	0,2
1 tri 2020	982.530	15.198	1,6	783.606	79,8	17.926	2,3	198.924	20,2	-2.729	-1,4
2 tri 2020	973.554	701	0,1	775.589	79,7	5.361	0,7	197.965	20,3	-4.660	-2,3
3 tri 2020	965.189	-11.346	-1,2	768.033	79,6	-6.836	-0,9	197.157	20,4	-4.510	-2,2
2020	958.263	-20.553	-2,1	761.637	79,5	-16.487	-2,1	196.626	20,5	-4.065	-2,0
1 tri 2021	944.642	-37.888	-3,9	747.992	79,2	-35.614	-4,5	196.651	20,8	-2.274	-1,1
2 tri 2021	948.553	-25.001	-2,6	752.379	79,3	-23.209	-3,0	196.174	20,7	-1.792	-0,9
3 tri 2021	955.643	-9.547	-1,0	759.908	79,5	-8.125	-1,1	195.735	20,5	-1.422	-0,7
2021	964.392	6.129	0,6	769.133	79,8	7.496	1,0	195.259	20,2	-1.368	-0,7
1 tri 2022	980.548	35.906	3,8	785.849	80,1	37.858	5,1	194.699	19,9	-1.952	-1,0
2 tri 2022	994.436	45.883	4,8	800.586	80,5	48.207	6,4	193.850	19,5	-2.324	-1,2
3 tri 2022	1.006.456	50.813	5,3	813.547	80,8	53.639	7,1	192.909	19,2	-2.826	-1,4
2022	1.016.099	51.707	5,4	824.303	81,1	55.170	7,2	191.796	18,9	-3.463	-1,8
1 tri 2023	1.015.788	35.240	3,6	827.559	81,5	41.710	5,3	188.229	18,5	-6.470	-3,3
2 tri 2023	1.020.481	26.045	2,6	833.341	81,7	32.755	4,1	187.140	18,3	-6.710	-3,5
3 tri 2023	1.024.723	18.268	1,8	838.728	81,8	25.181	3,1	185.995	18,2	-6.914	-3,6
2023	1.029.732	13.634	1,3	844.888	82,0	20.585	2,5	184.844	18,0	-6.952	-3,6
1 tri 2024	1.039.232	23.444	2,3	853.040	82,1	25.481	3,1	186.192	17,9	-2.037	-1,1

(1) Media mobile a 4 trimestri. (2) Quota dei dipendenti e degli indipendenti. (3) Rispetto ai dodici mesi precedenti.

Elaborazioni Unioncamere Emilia-Romagna su dati InfoCamere Inps

Addetti delle localizzazioni (dipendenti e indipendenti) per divisioni e settori: stock, quote (1)(2), flussi e tassi di variazione percentuali tendenziali (3)  
Valori trimestrali.

Divisione / Settore	Totale				Dipendenti				Indipendenti			
	Stock		Flusso		Stock		Flusso		Stock		Flusso	
	Unità	Quota (1)	Unità	Tasso (3)	Unità	Quota (2)	Unità	Tasso (3)	Unità	Quota (2)	Unità	Tasso (3)
A Agricoltura, silvicoltura pesca	76.407	4,4	-1.318	-1,7	48.138	63,0	-827	-1,7	28.269	37,0	-491	-1,7
A 01 Coltivazioni agricole e produzione di prodotti animali, c...	73.056	4,2	-1.304	-1,8	46.705	63,9	-901	-1,9	26.351	36,1	-403	-1,5
A 02 Silvicoltura ed utilizzo di aree forestali	685	0,0	44	6,9	418	61,0	22	5,6	267	39,0	22	9,0
A 03 Pesca e acquacoltura	2.666	0,2	-58	-2,1	1.015	38,1	52	5,4	1.651	61,9	-110	-6,2
B Estrazione di minerali da cave e miniere	1.151	0,1	27	2,4	1.101	95,7	31	2,9	50	4,3	-4	-7,4
B 05 Estrazione di carbone (esclusa torba)	0	0,0	0	n.c.	0	n.c.	0	n.c.	0	n.c.	0	n.c.
B 06 Estraz.di petrolio greggio e di gas naturale	15	0,0	0	0,0	15	100,0	1	7,1	0	0,0	-1	-100,0
B 07 Estrazione di minerali metalliferi	0	0,0	0	n.c.	0	n.c.	0	n.c.	0	n.c.	0	n.c.
B 08 Altre attività di estrazione di minerali da cave e miniere	792	0,0	0	0,0	743	93,8	3	0,4	49	6,2	-3	-5,8
B 09 Attività dei servizi di supporto all'estrazione	344	0,0	27	8,5	343	99,7	27	8,5	1	0,3	0	0,0
C Attività manifatturiere	477.770	27,5	6.915	1,5	444.899	93,1	6.534	1,5	32.871	6,9	381	1,2
C 10 Industrie alimentari	62.561	3,6	2.338	3,9	57.875	92,5	2.316	4,2	4.686	7,5	22	0,5
C 11 Industria delle bevande	2.280	0,1	-52	-2,2	2.219	97,3	-45	-2,0	61	2,7	-7	-10,3
C 12 Industria del tabacco	2.255	0,1	204	9,9	2.255	100,0	204	9,9	0	0,0	0	n.c.
C 13 Industrie tessili	5.922	0,3	-82	-1,4	5.058	85,4	-63	-1,2	864	14,6	-19	-2,2
C 14 Confezione di articoli di abbigliamento; confezione di ar...	18.164	1,0	-26	-0,1	15.063	82,9	-90	-0,6	3.101	17,1	64	2,1
C 15 Fabbricazione di articoli in pelle e simili	5.546	0,3	-75	-1,3	4.945	89,2	-79	-1,6	601	10,8	4	0,7
C 16 Industria del legno e dei prodotti in legno e sughero (es...	8.836	0,5	157	1,8	7.021	79,5	175	2,6	1.815	20,5	-18	-1,0
C 17 Fabbricazione di carta e di prodotti di carta	5.359	0,3	-79	-1,5	5.194	96,9	-68	-1,3	165	3,1	-11	-6,3
C 18 Stampa e riproduzione di supporti registrati	6.374	0,4	-63	-1,0	5.344	83,8	-31	-0,6	1.030	16,2	-32	-3,0
C 19 Fabbricazione di coke e prodotti derivanti dalla raffinaz...	780	0,0	8	1,0	780	100,0	8	1,0	0	0,0	0	n.c.
C 20 Fabbricazione di prodotti chimici	14.730	0,8	89	0,6	14.559	98,8	86	0,6	171	1,2	3	1,8
C 21 Fabbricazione di prodotti farmaceutici di base e di prepa...	4.587	0,3	196	4,5	4.583	99,9	197	4,5	4	0,1	-1	-20,0
C 22 Fabbricazione di articoli in gomma e materie plastiche	19.828	1,1	-14	-0,1	19.160	96,6	-12	-0,1	668	3,4	-2	-0,3
C 23 Fabbricazione di altri prodotti della lavorazione di miner..	27.365	1,6	-132	-0,5	26.307	96,1	-129	-0,5	1.058	3,9	-3	-0,3
C 24 Metallurgia	8.703	0,5	-163	-1,8	8.608	98,9	-160	-1,8	95	1,1	-3	-3,1
C 25 Fabbricazione di prodotti in metallo (esclusi macchinari ...	81.662	4,7	236	0,3	73.344	89,8	98	0,1	8.318	10,2	138	1,7
C 26 Fabbricazione di computer e prodotti di elettronica e ott...	13.863	0,8	-270	-1,9	13.390	96,6	-274	-2,0	473	3,4	4	0,9
C 27 Fabbricazione di apparecchiature elettriche ed apparecchi...	17.461	1,0	178	1,0	16.758	96,0	178	1,1	703	4,0	0	0,0
C 28 Fabbricazione di macchinari ed apparecchiature nca	107.196	6,2	3.040	2,9	105.547	98,5	3.111	3,0	1.649	1,5	-71	-4,1

Divisione / Settore	Totale				Dipendenti				Indipendenti			
	Stock		Flusso		Stock		Flusso		Stock		Flusso	
	Unità	Quota (1)	Unità	Tasso (3)	Unità	Quota (2)	Unità	Tasso (3)	Unità	Quota (2)	Unità	Tasso (3)
C 29 Fabbricazione di autoveicoli, rimorchi e semirimorchi	19.689	1,1	629	3,3	19.496	99,0	626	3,3	193	1,0	3	1,6
C 30 Fabbricazione di altri mezzi di trasporto	6.987	0,4	426	6,5	6.767	96,9	408	6,4	220	3,1	18	8,9
C 31 Fabbricazione di mobili	8.026	0,5	-7	-0,1	6.748	84,1	-25	-0,4	1.278	15,9	18	1,4
C 32 Altre industrie manifatturiere	10.399	0,6	103	1,0	8.084	77,7	126	1,6	2.315	22,3	-23	-1,0
C 33 Riparazione, manutenzione ed installazione di macchine ed...	19.197	1,1	274	1,4	15.794	82,3	-23	-0,1	3.403	17,7	297	9,6
D Fornitura di energia elettrica, gas, vapore e aria condiz...	5.632	0,3	254	4,7	5.507	97,8	240	4,6	125	2,2	14	12,6
D 35 Fornitura di energia elettrica, gas, vapore e aria condiz...	5.632	0,3	254	4,7	5.507	97,8	240	4,6	125	2,2	14	12,6
E Fornitura di acqua; reti fognarie, attività di gestione d...	16.193	0,9	853	5,6	15.811	97,6	844	5,6	382	2,4	9	2,4
E 36 Raccolta, trattamento e fornitura di acqua	3.068	0,2	-48	-1,5	3.065	99,9	-49	-1,6	3	0,1	1	50,0
E 37 Gestione delle reti fognarie	1.834	0,1	-11	-0,6	1.666	90,8	-15	-0,9	168	9,2	4	2,4
E 38 Attività di raccolta, trattamento e smaltimento dei rifiu...	10.680	0,6	943	9,7	10.496	98,3	941	9,8	184	1,7	2	1,1
E 39 Attività di risanamento e altri servizi di gestione dei r...	611	0,0	-31	-4,8	584	95,6	-33	-5,3	27	4,4	2	8,0
F Costruzioni	141.097	8,1	6.585	4,9	86.757	61,5	3.632	4,4	54.340	38,5	2.953	5,7
F 41 Costruzione di edifici	34.244	2,0	1.375	4,2	26.273	76,7	1.264	5,1	7.971	23,3	111	1,4
F 42 Ingegneria civile	7.088	0,4	576	8,8	6.783	95,7	573	9,2	305	4,3	3	1,0
F 43 Lavori di costruzione specializzati	99.765	5,7	4.634	4,9	53.701	53,8	1.795	3,5	46.064	46,2	2.839	6,6
G Commercio all'ingrosso e al dettaglio; riparazione di aut...	280.274	16,1	5.855	2,1	201.699	72,0	5.050	2,6	78.575	28,0	805	1,0
G 45 Commercio all'ingrosso e al dettaglio e riparazione di au...	38.525	2,2	1.771	4,8	27.324	70,9	1.354	5,2	11.201	29,1	417	3,9
G 46 Commercio all'ingrosso (escluso quello di autoveicoli e d...	96.690	5,6	1.109	1,2	71.198	73,6	738	1,0	25.492	26,4	371	1,5
G 47 Commercio al dettaglio (escluso quello di autoveicoli e d...	145.059	8,3	2.975	2,1	103.177	71,1	2.958	3,0	41.882	28,9	17	0,0
H Trasporto e magazzinaggio	103.444	5,9	3.584	3,6	93.121	90,0	3.545	4,0	10.323	10,0	39	0,4
H 49 Trasporto terrestre e mediante condotte	50.488	2,9	1.855	3,8	41.112	81,4	1.876	4,8	9.376	18,6	-21	-0,2
H 50 Trasporto marittimo e per vie d'acqua	530	0,0	-16	-2,9	521	98,3	-14	-2,6	9	1,7	-2	-18,2
H 51 Trasporto aereo	66	0,0	-5	-7,0	66	100,0	-5	-7,0	0	0,0	0	n.c.
H 52 Magazzinaggio e attività di supporto ai trasporti	44.866	2,6	1.728	4,0	44.039	98,2	1.682	4,0	827	1,8	46	5,9
H 53 Servizi postali e attività di corriere	7.494	0,4	22	0,3	7.383	98,5	6	0,1	111	1,5	16	16,8
I Attività dei servizi alloggio e ristorazione	157.644	9,1	12.467	8,6	125.684	79,7	11.735	10,3	31.960	20,3	732	2,3
I 55 Alloggio	25.036	1,4	3.872	18,3	20.422	81,6	3.694	22,1	4.614	18,4	178	4,0
I 56 Attività dei servizi di ristorazione	132.608	7,6	8.595	6,9	105.262	79,4	8.041	8,3	27.346	20,6	554	2,1
J Servizi di informazione e comunicazione	49.376	2,8	2.340	5,0	44.919	91,0	2.063	4,8	4.457	9,0	277	6,6
J 58 Attività editoriali	3.114	0,2	35	1,1	2.954	94,9	32	1,1	160	5,1	3	1,9
J 59 Attività di produzione cinematografica, di video e di pro...	2.570	0,1	494	23,8	2.185	85,0	468	27,3	385	15,0	26	7,2

## Addetti delle localizzazioni di impresa in Emilia-Romagna

Divisione / Settore	Totale				Dipendenti				Indipendenti			
	Stock		Flusso		Stock		Flusso		Stock		Flusso	
	Unità	Quota (1)	Unità	Tasso (3)	Unità	Quota (2)	Unità	Tasso (3)	Unità	Quota (2)	Unità	Tasso (3)
J 60 Attività di programmazione e trasmissione	527	0,0	166	46,0	517	98,1	166	47,3	10	1,9	0	0,0
J 61 Telecomunicazioni	2.032	0,1	-53	-2,5	1.798	88,5	-30	-1,6	234	11,5	-23	-8,9
J 62 Produzione di software, consulenza informatica e attività...	27.877	1,6	908	3,4	25.838	92,7	758	3,0	2.039	7,3	150	7,9
J 63 Attività dei servizi d'informazione e altri servizi infor...	13.256	0,8	790	6,3	11.627	87,7	669	6,1	1.629	12,3	121	8,0
K Attività finanziarie e assicurative	54.510	3,1	1.004	1,9	47.145	86,5	606	1,3	7.365	13,5	398	5,7
K 64 Attività di servizi finanziari (escluse le assicurazioni ...	36.919	2,1	374	1,0	36.824	99,7	365	1,0	95	0,3	9	10,5
K 65 Assicurazioni, riassicurazioni e fondi pensione (escluse ...	4.227	0,2	194	4,8	4.210	99,6	195	4,9	17	0,4	-1	-5,6
K 66 Attività ausiliarie dei servizi finanziari e delle attivi...	13.364	0,8	436	3,4	6.111	45,7	46	0,8	7.253	54,3	390	5,7
L Attività immobiliari	22.856	1,3	1.181	5,4	12.456	54,5	962	8,4	10.400	45,5	219	2,2
L 68 Attività immobiliari	22.856	1,3	1.181	5,4	12.456	54,5	962	8,4	10.400	45,5	219	2,2
M Attività professionali, scientifiche e tecniche	53.931	3,1	2.687	5,2	45.553	84,5	1.914	4,4	8.378	15,5	773	10,2
M 69 Attività legali e contabilità	8.047	0,5	236	3,0	7.869	97,8	233	3,1	178	2,2	3	1,7
M 70 Attività di direzione aziendale e di consulenza gestional...	14.852	0,9	1.029	7,4	12.418	83,6	623	5,3	2.434	16,4	406	20,0
M 71 Attività degli studi di architettura e d'ingegneria; coll...	9.276	0,5	423	4,8	8.920	96,2	421	5,0	356	3,8	2	0,6
M 72 Ricerca scientifica e sviluppo	5.305	0,3	504	10,5	5.240	98,8	500	10,5	65	1,2	4	6,6
M 73 Pubblicità e ricerche di mercato	5.343	0,3	49	0,9	3.502	65,5	-189	-5,1	1.841	34,5	238	14,8
M 74 Altre attività professionali, scientifiche e tecniche	10.945	0,6	412	3,9	7.451	68,1	293	4,1	3.494	31,9	119	3,5
M 75 Servizi veterinari	163	0,0	34	26,4	153	93,9	33	27,5	10	6,1	1	11,1
N Noleggio, agenzie di viaggio, servizi di supporto alle im...	149.936	8,6	-476	-0,3	140.238	93,5	-1.369	-1,0	9.698	6,5	893	10,1
N 77 Attività di noleggio e leasing operativo	3.587	0,2	198	5,8	3.056	85,2	173	6,0	531	14,8	25	4,9
N 78 Attività di ricerca, selezione, fornitura di personale	57.754	3,3	-1.526	-2,6	57.715	99,9	-1.526	-2,6	39	0,1	0	0,0
N 79 Attività dei servizi delle agenzie di viaggio, dei tour o...	2.879	0,2	294	11,4	2.240	77,8	271	13,8	639	22,2	23	3,7
N 80 Servizi di vigilanza e investigazione	7.133	0,4	402	6,0	7.043	98,7	402	6,1	90	1,3	0	0,0
N 81 Attività di servizi per edifici e paesaggio	57.280	3,3	-1.206	-2,1	52.194	91,1	-1.689	-3,1	5.086	8,9	483	10,5
N 82 Attività di supporto per le funzioni d'ufficio e altri se...	21.303	1,2	1.362	6,8	17.990	84,4	1.000	5,9	3.313	15,6	362	12,3
O Amministrazione pubblica e difesa; assicurazione sociale ...	115	0,0	45	64,3	115	100,0	45	64,3	0	0,0	0	n.c.
O 84 Amministrazione pubblica e difesa; assicurazione sociale ...	115	0,0	45	64,3	115	100,0	45	64,3	0	0,0	0	n.c.
P Istruzione	13.258	0,8	319	2,5	12.335	93,0	245	2,0	923	7,0	74	8,7
P 85 Istruzione	13.258	0,8	319	2,5	12.335	93,0	245	2,0	923	7,0	74	8,7
Q Sanità e assistenza sociale	66.227	3,8	1.658	2,6	65.388	98,7	1.634	2,6	839	1,3	24	2,9
Q 86 Assistenza sanitaria	15.657	0,9	325	2,1	15.270	97,5	328	2,2	387	2,5	-3	-0,8
Q 87 Servizi di assistenza sociale residenziale	24.700	1,4	3.110	14,4	24.467	99,1	3.097	14,5	233	0,9	13	5,9

Addetti delle localizzazioni di impresa in Emilia-Romagna

Divisione / Settore	Totale				Dipendenti				Indipendenti			
	Stock		Flusso		Stock		Flusso		Stock		Flusso	
	Unità	Quota (1)	Unità	Tasso (3)	Unità	Quota (2)	Unità	Tasso (3)	Unità	Quota (2)	Unità	Tasso (3)
Q 88 Assistenza sociale non residenziale	25.870	1,5	-1.777	-6,4	25.651	99,2	-1.791	-6,5	219	0,8	14	6,8
R Attività artistiche, sportive, di intrattenimento e diver...	25.440	1,5	5.693	28,8	22.359	87,9	5.524	32,8	3.081	12,1	169	5,8
R 90 Attività creative, artistiche e di intrattenimento	6.741	0,4	2.003	42,3	6.042	89,6	1.962	48,1	699	10,4	41	6,2
R 91 Attività di biblioteche, archivi, musei ed altre attività...	1.878	0,1	162	9,4	1.867	99,4	160	9,4	11	0,6	2	22,2
R 92 Attività riguardanti le lotterie, le scommesse, le case d...	1.358	0,1	100	7,9	1.220	89,8	97	8,6	138	10,2	3	2,2
R 93 Attività sportive, di intrattenimento e di divertimento	15.463	0,9	3.428	28,5	13.230	85,6	3.305	33,3	2.233	14,4	123	5,8
S Altre attività di servizi	42.385	2,4	1.759	4,3	24.098	56,9	776	3,3	18.287	43,1	983	5,7
S 94 Attività di organizzazioni associative	286	0,0	23	8,7	281	98,3	23	8,9	5	1,7	0	0,0
S 95 Riparazione di computer e di beni per uso personale e per...	5.330	0,3	172	3,3	2.191	41,1	106	5,1	3.139	58,9	66	2,1
S 96 Altre attività di servizi per la persona	36.769	2,1	1.564	4,4	21.626	58,8	647	3,1	15.143	41,2	917	6,4
T Attività di famiglie e convivenze come datori di lavoro p...	0	0,0	0	n.c.	0	n.c.	0	n.c.	0	n.c.	0	n.c.
T 97 Attività di famiglie e convivenze come datori di lavoro p...	0	0,0	0	n.c.	0	n.c.	0	n.c.	0	n.c.	0	n.c.
T 98 Produzione di beni e servizi indifferenziati per uso prop...	0	0,0	0	n.c.	0	n.c.	0	n.c.	0	n.c.	0	n.c.
U Organizzazioni ed organismi extraterritoriali	0	0,0	0	n.c.	0	n.c.	0	n.c.	0	n.c.	0	n.c.
U 99 Organizzazioni ed organismi extraterritoriali	0	0,0	0	n.c.	0	n.c.	0	n.c.	0	n.c.	0	n.c.
NC Imprese non classificate	2.778	0,2	-117	-4,0	2.754	99,1	-124	-4,3	24	0,9	7	41,2
<b>TT TOTALE</b>	<b>1.740.424</b>	<b>100,0</b>	<b>51.315</b>	<b>3,0</b>	<b>1.440.077</b>	<b>82,7</b>	<b>43.060</b>	<b>3,1</b>	<b>300.347</b>	<b>17,3</b>	<b>8.255</b>	<b>2,8</b>

(1) Quota della divisione o del settore sul totale degli addetti delle localizzazioni. (2) Quota dei dipendenti e degli indipendenti nel settore. (3) Rispetto ai dodici mesi precedenti,

Elaborazioni Unioncamere Emilia-Romagna su dati InfoCamere Movimprese



Addetti delle localizzazioni (dipendenti e indipendenti) per divisioni e settori: stock, quote (1)(2), flussi e tassi di variazione percentuali tendenziali (3).  
Valori in media mobile a 4 trimestri.

Divisione / Settore	Totale				Dipendenti				Indipendenti			
	Stock		Flusso		Stock		Flusso		Stock		Flusso	
	Unità	Quota (1)	Unità	Tasso (3)	Unità	Quota (2)	Unità	Tasso (3)	Unità	Quota (2)	Unità	Tasso (3)
A Agricoltura, silvicoltura pesca	80.923	4,6	-1.202	-1,5	52.164	64,5	-872	-1,6	28.759	35,5	-330	-1,1
A 01 Coltivazioni agricole e produzione di prodotti animali, c...	77.494	4,4	-1.163	-1,5	50.699	65,4	-850	-1,6	26.795	34,6	-313	-1,2
A 02 Silvicoltura ed utilizzo di aree forestali	700	0,0	14	2,1	438	62,6	2	0,5	262	37,4	12	4,9
A 03 Pesca e acquacoltura	2.729	0,2	-54	-1,9	1.027	37,6	-24	-2,3	1.702	62,4	-29	-1,7
B Estrazione di minerali da cave e miniere	1.161	0,1	1	0,1	1.109	95,5	3	0,3	52	4,5	-2	-3,7
B 05 Estrazione di carbone (esclusa torba)	0	0,0	0	n.c.	0	n.c.	0	n.c.	0	n.c.	0	n.c.
B 06 Estraz.di petrolio greggio e di gas naturale	15	0,0	-1	-4,8	15	96,7	-0	-1,7	1	3,3	-1	-50,0
B 07 Estrazione di minerali metalliferi	0	0,0	0	n.c.	0	n.c.	0	n.c.	0	n.c.	0	n.c.
B 08 Altre attività di estrazione di minerali da cave e miniere	791	0,0	-5	-0,6	741	93,6	-3	-0,4	51	6,4	-2	-2,9
B 09 Attività dei servizi di supporto all'estrazione	355	0,0	7	1,9	354	99,7	7	1,9	1	0,3	0	0,0
C Attività manifatturiere	476.578	27,1	9.049	1,9	443.305	93,0	9.931	2,3	33.274	7,0	-883	-2,6
C 10 Industrie alimentari	62.496	3,5	2.377	4,0	57.740	92,4	2.490	4,5	4.756	7,6	-113	-2,3
C 11 Industria delle bevande	2.356	0,1	-18	-0,8	2.291	97,2	-13	-0,5	65	2,8	-6	-8,1
C 12 Industria del tabacco	2.166	0,1	312	16,8	2.166	100,0	312	16,8	0	0,0	0	n.c.
C 13 Industrie tessili	6.004	0,3	2	0,0	5.124	85,3	46	0,9	880	14,7	-44	-4,8
C 14 Confezione di articoli di abbigliamento; confezione di ar...	18.392	1,0	146	0,8	15.242	82,9	307	2,1	3.150	17,1	-161	-4,9
C 15 Fabbricazione di articoli in pelle e simili	5.726	0,3	176	3,2	5.106	89,2	202	4,1	620	10,8	-25	-3,9
C 16 Industria del legno e dei prodotti in legno e sughero (es...	8.736	0,5	19	0,2	6.893	78,9	89	1,3	1.843	21,1	-71	-3,7
C 17 Fabbricazione di carta e di prodotti di carta	5.477	0,3	111	2,1	5.308	96,9	129	2,5	169	3,1	-19	-9,9
C 18 Stampa e riproduzione di supporti registrati	6.398	0,4	-218	-3,3	5.344	83,5	-167	-3,0	1.054	16,5	-50	-4,5
C 19 Fabbricazione di coke e prodotti derivanti dalla raffinaz...	773	0,0	-40	-4,9	773	100,0	-40	-4,9	0	0,0	0	n.c.
C 20 Fabbricazione di prodotti chimici	14.661	0,8	279	1,9	14.493	98,9	285	2,0	168	1,1	-6	-3,6
C 21 Fabbricazione di prodotti farmaceutici di base e di prepa...	4.491	0,3	-88	-1,9	4.487	99,9	-88	-1,9	5	0,1	-0	-5,0
C 22 Fabbricazione di articoli in gomma e materie plastiche	19.793	1,1	84	0,4	19.122	96,6	106	0,6	671	3,4	-22	-3,1
C 23 Fabbricazione di altri prodotti della lavorazione di miner..	27.464	1,6	5	0,0	26.382	96,1	30	0,1	1.082	3,9	-25	-2,2
C 24 Metallurgia	8.737	0,5	-156	-1,8	8.637	98,9	-155	-1,8	100	1,1	-1	-1,2
C 25 Fabbricazione di prodotti in metallo (esclusi macchinari ...	82.233	4,7	1.030	1,3	73.830	89,8	1.211	1,7	8.403	10,2	-181	-2,1
C 26 Fabbricazione di computer e prodotti di elettronica e ott...	13.942	0,8	139	1,0	13.466	96,6	151	1,1	476	3,4	-12	-2,4
C 27 Fabbricazione di apparecchiature elettriche ed apparecchi...	17.304	1,0	-283	-1,6	16.589	95,9	-259	-1,5	715	4,1	-25	-3,3
C 28 Fabbricazione di macchinari ed apparecchiature nca	105.693	6,0	3.104	3,0	103.996	98,4	3.211	3,2	1.698	1,6	-107	-5,9

Addetti delle localizzazioni di impresa in Emilia-Romagna

Divisione / Settore	Totale				Dipendenti				Indipendenti			
	Stock		Flusso		Stock		Flusso		Stock		Flusso	
	Unità	Quota (1)	Unità	Tasso (3)	Unità	Quota (2)	Unità	Tasso (3)	Unità	Quota (2)	Unità	Tasso (3)
C 29 Fabbricazione di autoveicoli, rimorchi e semirimorchi	19.277	1,1	549	2,9	19.084	99,0	555	3,0	193	1,0	-6	-3,0
C 30 Fabbricazione di altri mezzi di trasporto	6.686	0,4	558	9,1	6.466	96,7	557	9,4	220	3,3	2	0,8
C 31 Fabbricazione di mobili	8.036	0,5	19	0,2	6.745	83,9	49	0,7	1.292	16,1	-30	-2,3
C 32 Altre industrie manifatturiere	10.419	0,6	71	0,7	8.067	77,4	133	1,7	2.352	22,6	-63	-2,6
C 33 Riparazione, manutenzione ed installazione di macchine ed...	19.320	1,1	872	4,7	15.958	82,6	791	5,2	3.362	17,4	81	2,5
D Fornitura di energia elettrica, gas, vapore e aria condiz...	5.712	0,3	415	7,8	5.584	97,8	400	7,7	128	2,2	15	13,1
D 35 Fornitura di energia elettrica, gas, vapore e aria condiz...	5.712	0,3	415	7,8	5.584	97,8	400	7,7	128	2,2	15	13,1
E Fornitura di acqua; reti fognarie, attività di gestione d...	15.973	0,9	673	4,4	15.589	97,6	674	4,5	384	2,4	-1	-0,1
E 36 Raccolta, trattamento e fornitura di acqua	3.022	0,2	-89	-2,8	3.019	99,9	-89	-2,9	3	0,1	1	25,0
E 37 Gestione delle reti fognarie	1.825	0,1	-29	-1,5	1.660	90,9	-31	-1,8	165	9,1	3	1,7
E 38 Attività di raccolta, trattamento e smaltimento dei rifiu...	10.484	0,6	1.110	11,8	10.295	98,2	1.115	12,1	189	1,8	-5	-2,3
E 39 Attività di risanamento e altri servizi di gestione dei r...	643	0,0	-320	-33,2	616	95,8	-321	-34,2	27	4,2	1	2,9
F Costruzioni	141.116	8,0	4.076	3,0	86.445	61,3	4.584	5,6	54.670	38,7	-507	-0,9
F 41 Costruzione di edifici	34.109	1,9	1.283	3,9	26.027	76,3	1.588	6,5	8.083	23,7	-305	-3,6
F 42 Ingegneria civile	6.934	0,4	162	2,4	6.625	95,5	167	2,6	309	4,5	-5	-1,6
F 43 Lavori di costruzione specializzati	100.072	5,7	2.631	2,7	53.794	53,8	2.829	5,6	46.279	46,2	-198	-0,4
G Commercio all'ingrosso e al dettaglio; riparazione di aut...	281.321	16,0	2.354	0,8	201.532	71,6	4.200	2,1	79.790	28,4	-1.846	-2,3
G 45 Commercio all'ingrosso e al dettaglio e riparazione di au...	38.026	2,2	927	2,5	26.766	70,4	908	3,5	11.260	29,6	19	0,2
G 46 Commercio all'ingrosso (escluso quello di autoveicoli e d...	97.047	5,5	428	0,4	71.244	73,4	885	1,3	25.803	26,6	-457	-1,7
G 47 Commercio al dettaglio (escluso quello di autoveicoli e d...	146.249	8,3	999	0,7	103.523	70,8	2.407	2,4	42.727	29,2	-1.409	-3,2
H Trasporto e magazzinaggio	103.120	5,9	890	0,9	92.636	89,8	1.197	1,3	10.484	10,2	-307	-2,8
H 49 Trasporto terrestre e mediante condotte	49.989	2,8	1.213	2,5	40.461	80,9	1.530	3,9	9.528	19,1	-317	-3,2
H 50 Trasporto marittimo e per vie d'acqua	607	0,0	-13	-2,0	598	98,5	-10	-1,6	9	1,5	-3	-22,9
H 51 Trasporto aereo	68	0,0	-10	-12,8	68	100,0	-10	-12,8	0	0,0	0	n.c.
H 52 Magazzinaggio e attività di supporto ai trasporti	44.967	2,6	-439	-1,0	44.132	98,1	-446	-1,0	835	1,9	8	0,9
H 53 Servizi postali e attività di corriere	7.489	0,4	138	1,9	7.378	98,5	133	1,8	112	1,5	5	4,7
I Attività dei servizi alloggio e ristorazione	169.201	9,6	6.908	4,3	136.775	80,8	7.864	6,1	32.426	19,2	-956	-2,9
I 55 Alloggio	33.216	1,9	1.763	5,6	28.520	85,9	1.863	7,0	4.696	14,1	-100	-2,1
I 56 Attività dei servizi di ristorazione	135.985	7,7	5.145	3,9	108.254	79,6	6.002	5,9	27.731	20,4	-857	-3,0
J Servizi di informazione e comunicazione	49.037	2,8	2.147	4,6	44.584	90,9	2.068	4,9	4.453	9,1	79	1,8
J 58 Attività editoriali	3.132	0,2	47	1,5	2.967	94,7	47	1,6	165	5,3	1	0,5
J 59 Attività di produzione cinematografica, di video e di pro...	2.778	0,2	413	17,5	2.397	86,3	405	20,3	381	13,7	8	2,2

## Addetti delle localizzazioni di impresa in Emilia-Romagna

Divisione / Settore	Totale				Dipendenti				Indipendenti			
	Stock		Flusso		Stock		Flusso		Stock		Flusso	
	Unità	Quota (1)	Unità	Tasso (3)	Unità	Quota (2)	Unità	Tasso (3)	Unità	Quota (2)	Unità	Tasso (3)
J 60 Attività di programmazione e trasmissione	547	0,0	52	10,4	537	98,0	51	10,5	11	2,0	1	7,5
J 61 Telecomunicazioni	2.122	0,1	-32	-1,5	1.877	88,5	-3	-0,1	245	11,5	-29	-10,7
J 62 Produzione di software, consulenza informatica e attività...	27.741	1,6	1.484	5,7	25.717	92,7	1.435	5,9	2.024	7,3	49	2,5
J 63 Attività dei servizi d'informazione e altri servizi infor...	12.718	0,7	183	1,5	11.090	87,2	134	1,2	1.628	12,8	50	3,1
K Attività finanziarie e assicurative	54.099	3,1	2.650	5,2	46.729	86,4	2.555	5,8	7.371	13,6	95	1,3
K 64 Attività di servizi finanziari (escluse le assicurazioni ...	36.595	2,1	2.391	7,0	36.503	99,7	2.385	7,0	92	0,3	6	7,0
K 65 Assicurazioni, riassicurazioni e fondi pensione (escluse ...	4.147	0,2	152	3,8	4.129	99,6	153	3,8	18	0,4	-1	-4,1
K 66 Attività ausiliarie dei servizi finanziari e delle attivi...	13.358	0,8	108	0,8	6.097	45,6	18	0,3	7.261	54,4	90	1,3
L Attività immobiliari	22.803	1,3	-2.269	-9,0	12.365	54,2	-2.366	-16,1	10.438	45,8	97	0,9
L 68 Attività immobiliari	22.803	1,3	-2.269	-9,0	12.365	54,2	-2.366	-16,1	10.438	45,8	97	0,9
M Attività professionali, scientifiche e tecniche	53.190	3,0	1.545	3,0	44.871	84,4	1.320	3,0	8.319	15,6	225	2,8
M 69 Attività legali e contabilità	7.906	0,4	169	2,2	7.729	97,8	173	2,3	178	2,2	-4	-2,2
M 70 Attività di direzione aziendale e di consulenza gestional...	14.586	0,8	668	4,8	12.216	83,8	458	3,9	2.370	16,2	210	9,7
M 71 Attività degli studi di architettura e d'ingegneria; coll...	9.020	0,5	281	3,2	8.659	96,0	292	3,5	361	4,0	-11	-2,9
M 72 Ricerca scientifica e sviluppo	5.111	0,3	410	8,7	5.043	98,7	408	8,8	68	1,3	2	3,1
M 73 Pubblicità e ricerche di mercato	5.553	0,3	-146	-2,6	3.726	67,1	-230	-5,8	1.827	32,9	84	4,8
M 74 Altre attività professionali, scientifiche e tecniche	10.875	0,6	145	1,3	7.369	67,8	201	2,8	3.507	32,2	-56	-1,6
M 75 Servizi veterinari	139	0,0	19	15,4	130	93,2	18	16,1	10	6,8	1	5,6
N Noleggio, agenzie di viaggio, servizi di supporto alle im...	153.730	8,7	2.512	1,7	144.077	93,7	2.216	1,6	9.653	6,3	296	3,2
N 77 Attività di noleggio e leasing operativo	3.560	0,2	237	7,1	3.016	84,7	224	8,0	545	15,3	13	2,5
N 78 Attività di ricerca, selezione, fornitura di personale	60.282	3,4	-406	-0,7	60.242	99,9	-406	-0,7	40	0,1	-0	-0,6
N 79 Attività dei servizi delle agenzie di viaggio, dei tour o...	2.765	0,2	133	5,0	2.123	76,8	132	6,6	642	23,2	1	0,1
N 80 Servizi di vigilanza e investigazione	6.834	0,4	-32	-0,5	6.742	98,7	-31	-0,5	92	1,3	-2	-1,6
N 81 Attività di servizi per edifici e paesaggio	58.831	3,3	3.295	5,9	53.801	91,4	3.142	6,2	5.031	8,6	153	3,1
N 82 Attività di supporto per le funzioni d'ufficio e altri se...	21.459	1,2	-715	-3,2	18.154	84,6	-846	-4,5	3.305	15,4	131	4,1
O Amministrazione pubblica e difesa; assicurazione sociale ...	114	0,0	39	52,3	114	100,0	39	52,3	0	0,0	0	n.c.
O 84 Amministrazione pubblica e difesa; assicurazione sociale ...	114	0,0	39	52,3	114	100,0	39	52,3	0	0,0	0	n.c.
P Istruzione	13.039	0,7	210	1,6	12.119	92,9	182	1,5	920	7,1	28	3,2
P 85 Istruzione	13.039	0,7	210	1,6	12.119	92,9	182	1,5	920	7,1	28	3,2
Q Sanità e assistenza sociale	65.125	3,7	1.607	2,5	64.271	98,7	1.613	2,6	855	1,3	-6	-0,7
Q 86 Assistenza sanitaria	15.472	0,9	372	2,5	15.079	97,5	387	2,6	393	2,5	-15	-3,7
Q 87 Servizi di assistenza sociale residenziale	23.114	1,3	966	4,4	22.873	99,0	957	4,4	241	1,0	9	4,0

Addetti delle localizzazioni di impresa in Emilia-Romagna

Divisione / Settore	Totale				Dipendenti				Indipendenti			
	Stock		Flusso		Stock		Flusso		Stock		Flusso	
	Unità	Quota (1)	Unità	Tasso (3)	Unità	Quota (2)	Unità	Tasso (3)	Unità	Quota (2)	Unità	Tasso (3)
Q 88 Assistenza sociale non residenziale	26.539	1,5	269	1,0	26.319	99,2	270	1,0	220	0,8	-1	-0,2
R Attività artistiche, sportive, di intrattenimento e diver...	28.788	1,6	2.513	9,6	25.629	89,0	2.478	10,7	3.159	11,0	34	1,1
R 90 Attività creative, artistiche e di intrattenimento	6.715	0,4	907	15,6	6.015	89,6	898	17,5	701	10,4	10	1,4
R 91 Attività di biblioteche, archivi, musei ed altre attività...	1.914	0,1	176	10,1	1.903	99,5	175	10,1	11	0,5	1	10,5
R 92 Attività riguardanti le lotterie, le scommesse, le case d...	1.399	0,1	44	3,2	1.255	89,7	40	3,3	144	10,3	4	2,7
R 93 Attività sportive, di intrattenimento e di divertimento	18.760	1,1	1.386	8,0	16.456	87,7	1.366	9,1	2.304	12,3	20	0,9
S Altre attività di servizi	42.851	2,4	1.880	4,6	24.550	57,3	1.663	7,3	18.302	42,7	217	1,2
S 94 Attività di organizzazioni associative	289	0,0	5	1,8	284	98,3	5	1,8	5	1,7	0	0,0
S 95 Riparazione di computer e di beni per uso personale e per...	5.302	0,3	-71	-1,3	2.147	40,5	-3	-0,1	3.154	59,5	-69	-2,1
S 96 Altre attività di servizi per la persona	37.261	2,1	1.946	5,5	22.119	59,4	1.661	8,1	15.142	40,6	285	1,9
T Attività di famiglie e convivenze come datori di lavoro p...	0	0,0	0	n.c.	0	n.c.	0	n.c.	0	n.c.	0	n.c.
T 97 Attività di famiglie e convivenze come datori di lavoro p...	0	0,0	0	n.c.	0	n.c.	0	n.c.	0	n.c.	0	n.c.
T 98 Produzione di beni e servizi indifferenziati per uso prop...	0	0,0	0	n.c.	0	n.c.	0	n.c.	0	n.c.	0	n.c.
U Organizzazioni ed organismi extraterritoriali	0	0,0	0	n.c.	0	n.c.	0	n.c.	0	n.c.	0	n.c.
U 99 Organizzazioni ed organismi extraterritoriali	0	0,0	0	n.c.	0	n.c.	0	n.c.	0	n.c.	0	n.c.
NC Imprese non classificate	2.816	0,2	459	19,5	2.791	99,1	451	19,3	25	0,9	8	48,5
<b>TT TOTALE</b>	<b>1.760.694</b>	<b>100,0</b>	<b>36.456</b>	<b>2,1</b>	<b>1.457.236</b>	<b>82,8</b>	<b>40.200</b>	<b>2,8</b>	<b>303.458</b>	<b>17,2</b>	<b>-3.744</b>	<b>-1,2</b>

(1) Quota della divisione o del settore sul totale degli addetti delle localizzazioni. (2) Quota dei dipendenti e degli indipendenti nel settore. (3) Rispetto ai dodici mesi precedenti,

Elaborazioni Unioncamere Emilia-Romagna su dati InfoCamere Movimprese

Unioncamere Emilia-Romagna distribuisce dati statistici attraverso banche dati on line e produce e diffonde analisi economiche. Ecco le principali risorse che distribuiamo on line

## Analisi trimestrali congiunturali

### La situazione congiunturale dell'economia dell'Emilia-Romagna

In sintesi la situazione della congiuntura dell'economia regionale.

<https://www.ucer.camcom.it/studi-e-statistica/analisi/scecoer>

### Congiuntura industriale

Fatturato, esportazioni, produzione, ordini per settori e dimensione delle imprese.

<https://www.ucer.camcom.it/studi-e-statistica/analisi/congiuntura-industria>

### Congiuntura dell'artigianato

Fatturato, esportazioni, produzione, ordini dell'artigianato.

<https://www.ucer.camcom.it/studi-e-statistica/analisi/congiuntura-artigianato>

### Congiuntura del commercio al dettaglio

Vendite e giacenze per settori e classi dimensionali delle imprese.

<https://www.ucer.camcom.it/studi-e-statistica/analisi/congiuntura-commercio>

### Congiuntura delle costruzioni

Volume d'affari e produzione aggregati e per classi dimensionali delle imprese.

<https://www.ucer.camcom.it/studi-e-statistica/analisi/congiuntura-costruzioni>

### Demografia delle imprese - Movimprese

La demografia delle imprese, aggregata e per forma giuridica e settore di attività.

<https://www.ucer.camcom.it/studi-e-statistica/analisi/demografia-imprese>

### Demografia delle imprese - Imprenditoria estera

Stato e andamento delle imprese estere, per forma giuridica e settore di attività.

<https://www.ucer.camcom.it/studi-e-statistica/analisi/imprese-estere>

### Demografia delle imprese - Imprenditoria femminile

Stato e andamento delle imprese femminili, per forma giuridica e settore di attività.

<https://www.ucer.camcom.it/studi-e-statistica/analisi/imprenditoria-femminile>

### Demografia delle imprese - Imprenditoria giovanile

Stato e andamento delle imprese giovanili, per forma giuridica e settore di attività.

<https://www.ucer.camcom.it/studi-e-statistica/analisi/imprese-giovanili>

### Addetti delle localizzazioni di impresa

L'andamento degli addetti delle localizzazioni di impresa sulla base dei dati Inps.

<https://www.ucer.camcom.it/studi-e-statistica/analisi/addetti-localizzazioni>

### Esportazioni regionali

L'andamento delle esportazioni emiliano-romagnole sulla base dei dati Istat.

<https://www.ucer.camcom.it/studi-e-statistica/analisi/esportazioni-regionali>

### Scenario di previsione Emilia-Romagna

Le previsioni macroeconomiche regionali a medio termine. Prometeia.

<https://www.ucer.camcom.it/studi-e-statistica/analisi/scenario-di-previsione>

## Analisi semestrali e annuali

### Rapporto sull'economia regionale

A fine dicembre, l'andamento dettagliato dell'anno, le previsioni e approfondimenti.

<https://www.ucer.camcom.it/studi-e-statistica/analisi/rapporto-economia-regionale>

## Banche dati

### Banca dati on-line di Unioncamere Emilia-Romagna

Free e aggiornati dati nazionali, regionali e provinciali su congiuntura economica, demografia delle imprese e altro ancora

<https://www.ucer.camcom.it/studi-e-statistica/bd>