



UNIONCAMERE  
EMILIA-ROMAGNA

# Congiuntura dell'artigianato

30 settembre 2022

indagine delle Camere di commercio  
dell'Emilia-Romagna  
sulle imprese fino a 500 addetti

<http://www.ucer.camcom.it>

# congiuntura dell'artigianato in Emilia-Romagna indagine sulle piccole e medie imprese fino a 500 addetti

L'indagine sulla congiuntura dell'artigianato è realizzata in collaborazione tra Camere di commercio e Unioncamere dell'Emilia-Romagna.

## L'Artigianato dell'industria in senso stretto

### La congiuntura nel trimestre

Nel terzo trimestre 2022 le imprese artigiane della manifattura regionale hanno aumentato ulteriormente la produzione rispetto al corrispondente trimestre del 2021 nonostante un sensibile calo del ritmo di crescita (+2,7 per cento). L'attuale livello della produzione è risultato ancora inferiore dell'1,2 per cento rispetto a quello dello stesso trimestre del 2018. Il risultato trimestrale positivo ha permesso alla tendenza favorevole avviata dal primo trimestre del 2021 di proseguire, ma l'indebolimento del ritmo di crescita della produzione manifatturiera artigiana lo allontana da quello più rapido della ripresa della produzione del complesso dell'industria regionale nello stesso trimestre (+4,7 per cento), anche per effetto della conferma di una decisa correlazione positiva dell'attività con la dimensione aziendale.

I giudizi delle imprese sull'andamento della produzione rispetto allo stesso trimestre dell'anno precedente permettono di valutare la diffusione della tendenza in corso. In particolare, nel trimestre in esame la diffusione tra le imprese della ripresa in atto si è ridotta, ma è rimasta valida e su livelli analoghi a quelli della prima metà del 2018. La quota delle imprese artigiane manifatturiere che hanno rilevato un incremento della produzione è scesa dal 51,9 al 38,1 per cento un valore analogo a quello di inizio del 2021. Al contrario, la quota delle imprese che hanno riferito una riduzione della produzione è risalita dal 15,7 al 24,0 per cento, un valore comunque non eccessivo e sperimentato già nella prima metà del 2018. Ne consegue che il saldo tra le quote si è mantenuto positivo, ma si è decisamente ridotto scendendo a +14,1 da +36,1 punti.

Con il sostegno delle tensioni sui prezzi, l'andamento del fatturato valutato a prezzi correnti ha nuovamente avuto un recupero superiore a quello della produzione (+4,3 per cento), trainato dal mercato interno. Infatti, la dinamica del fatturato estero (+3,0 per cento) è risultata inferiore a quella del mercato interno. Nonostante questo

ritmo di crescita più contenuto l'ammontare del fatturato estero ha superato decisamente il livello di quattro anni fa (+8,1 per cento), grazie a una migliore tenuta nel corso della recessione, mentre il fatturato complessivo è risultato superiore a quello dello stesso trimestre del 2018 di solo l'1,4 per cento a testimonianza dell'importanza dell'accesso ai mercati esteri per le imprese e delle difficoltà del mercato interno nel più lungo periodo.

Considerando l'andamento degli ordini, la prospettiva è apparsa ancora moderatamente positiva. Il ritmo del processo di acquisizione degli ordini complessivi ha rallentato decisamente, è rimasto comunque positivo (+2,2 per cento), ma è risultato sensibilmente più contenuto di quello del fatturato così da giustificare una misura di cautela tenuto conto dei notevoli fattori di incertezza che gravano sull'evoluzione futura. La crescita degli ordinativi ha avuto una dinamica analoga sia sul mercato interno, sia sul complesso di quelli esteri. Infatti, il passo del processo di acquisizione degli ordini esteri ha leggermente accelerato (+2,3 per cento), risultando solo leggermente inferiore a quello della componente estera del fatturato. Se si amplia l'arco temporale e si effettua il confronto con la situazione precedente alla recessione del 2019 e alla pandemia del 2020, ovvero con lo stesso trimestre del 2018, emerge una chiara debolezza del mercato interno. Infatti, mentre l'ammontare del complesso degli ordini nel trimestre in esame è risultato ancora inferiore del 2,7 per cento rispetto a quello dello stesso trimestre del 2018, il livello degli ordini esteri lo ha superato decisamente (+6,7 per cento).

Sono giunti altri due segnali positivi. Le settimane di produzione assicurata dalla consistenza del portafoglio ordini sono risultate 8,3 una quota elevata. Ancora, il grado di utilizzo degli impianti delle imprese artigiane si è solo lievemente ridotto scendendo dal 74,4 al 72,9 per cento, anche questo un dato elevato.

### La dimensione delle imprese

Nel terzo trimestre la tendenza positiva si è indebolita per tutte le classi dimensionali delle imprese, ma anche ha visto accentuarsi decisamente la chiara correlazione positiva con la dimensione delle imprese nel breve e ancora più nel lungo periodo.

---

L'indagine congiunturale trimestrale regionale realizzata dalle Camere di commercio e da Unioncamere Emilia-Romagna si fonda su un campione rappresentativo dell'universo delle imprese regionali fino a 500 dipendenti dell'industria in senso stretto e considera anche le imprese di minori dimensioni, a differenza di altre rilevazioni riferite alle imprese con più di 10 o 20 addetti. Le risposte sono ponderate sulla base del numero di addetti di ciascuna unità provinciale di impresa/cluster d'appartenenza, desunto dal Registro Imprese integrato con dati di fonte Inps e Istat. Dal primo trimestre 2015 l'indagine è effettuata con interviste condotte con tecnica mista CAWI-CATI.

In particolare, le imprese minori hanno quasi subito un arresto della crescita della produzione nel trimestre (+0,7 per cento) e hanno dichiarato un livello di utilizzo degli impianti del 67,6 per cento, tanto che il loro livello di attività tra luglio e settembre è risultato ancora inferiore del 7,2 per cento rispetto a quello dello stesso trimestre del 2018. Nello stesso periodo il complesso del loro fatturato è salito di solo l'1,5 per cento forse anche gravato da una minore capacità da parte di queste imprese di "fare" i prezzi. Inoltre, l'insieme degli ordini ha mostrato una dinamica ancora più contenuta di quella del fatturato (+0,4 per cento).

Invece, le piccole imprese da 10 a 49 addetti sono riuscite a ottenere una più rapida ripresa dell'attività (+5,1 per cento) mantenendo elevato il grado di utilizzo degli impianti al 79,3 per cento. Grazie alla maggiore resistenza durante la recessione il livello della loro produzione è risultato sensibilmente superiore a quello dello stesso trimestre del 2018 (+6,5 per cento). Ancora sfruttando una maggiore capacità di traslare sui prezzi finali l'aumento dei costi le piccole imprese sono state in grado di ottenere un ulteriore incremento della crescita del fatturato (+7,5 per cento) anche se meno ampio di quello del trimestre precedente. Infine, per queste imprese anche la dinamica del processo di acquisizione degli ordini ha avuto solo un contenuto rallentamento (+4,4 per cento).

### Il registro delle imprese

Prima le misure adottate a salvaguardia delle imprese a seguito della pandemia e poi l'avvio della ripresa ancora in corso hanno contenuto per un po' l'emorragia delle imprese artigiane dell'industria in senso stretto che comunque è ripresa successivamente al ritmo precedente. A fine settembre le imprese attive ammontavano a 26.093 con una perdita di 656 imprese, pari a una flessione del 2,5 per cento rispetto alla fine dello stesso mese dello scorso anno. Il ritmo con cui si è ridotta la base imprenditoriale artigianale ha accelerato rispetto alla variazione del trimestre precedente ed è apparso lievemente superiore a quello del complesso delle imprese dell'industria in senso stretto regionale (-1,9 per cento), pari a una perdita di 817 imprese. Appare quindi evidente che le sole imprese artigiane hanno determinato oltre l'80 per cento della diminuzione della base imprenditoriale dell'industria regionale.

### L'Artigianato delle costruzioni

#### La congiuntura nel trimestre

Tra luglio e settembre si è nuovamente confermata la tendenza positiva dell'artigianato delle costruzioni emiliano-romagnolo, nonostante un contenuto rallentamento della crescita che caratterizza il settore ormai da 18 mesi.

Il volume d'affari a prezzi correnti ha fatto registrare un incremento del 5,7 per cento rispetto allo stesso periodo del 2021, un risultato valido ancora più se si considera che è venuto dopo una serie di aumenti sensibili. Con ciò il volume d'affari nel trimestre in esame è giunto a superare quello dello stesso periodo del 2018 del 10,2

per cento. Ancora una volta e anche se solo lievemente, la ripresa per le imprese artigiane del settore è stata superiore alla crescita del 5,2 per cento registrata dal volume d'affari a prezzi correnti del complesso dell'industria delle costruzioni regionale, che ha visto le imprese da 10 a 49 addetti fare registrare la dinamica nettamente più sostenuta, mentre la crescita per le imprese minori si è ridotta a un misero 1,0 per cento.

I giudizi delle imprese in merito all'andamento del volume d'affari rispetto allo stesso periodo dell'anno precedente ci permettono di valutare la diffusione della tendenza dominante in atto. E la ripresa in atto ha mantenuto la sua già notevole diffusione tra le imprese. Nel trimestre in esame il saldo dei giudizi tra le quote delle imprese che hanno rilevato un aumento o viceversa una riduzione del volume d'affari rispetto allo stesso trimestre dello scorso anno è sceso leggermente a +29,1 da +32,7 punti. In particolare, una sorta di dicotomia ha ridotto sensibilmente la quota delle imprese che hanno dichiarato una stabilità del volume d'affari. Quindi il peso delle imprese che hanno subito una riduzione del volume d'affari è salito al 14,6 per cento, ma anche la quota delle imprese che hanno ottenuto un aumento del volume d'affari è salita di nuovo, se pure solo lievemente, risultando pari al 43,7 per cento, a testimonianza della diffusione tra le imprese della ripresa indotta dai provvedimenti di stimolo a favore del settore.

### Il registro delle imprese

I sostegni al settore hanno prima riavviato e poi sostenuto una ripresa della demografia delle imprese artigiane delle costruzioni, ma la tendenza positiva è andata esaurendosi completamente con la scorsa estate. Quindi a fine settembre la consistenza delle imprese attive artigiane, che costituiscono l'effettiva base imprenditoriale, è risultata pari a 51.107 unità. La recente tendenza positiva avviata dal primo trimestre 2021 si è chiusa e le imprese sono rimaste quasi assolutamente invariate (+0,01 per cento). L'andamento è risultato migliore di quello della base imprenditoriale dell'artigianato delle costruzioni dell'intero territorio nazionale che ha subito una flessione dello 0,6 per cento, ma decisamente meno dinamico di quello del complesso delle imprese dell'industria delle costruzioni regionale (+0,8 per cento). Con minime variazioni, le imprese operanti nei lavori di costruzione specializzati, un settore favorito dalle misure di sostegno statali, hanno avuto una lievissima tendenza positiva (+33 unità, +0,1 per cento), mentre dalle attive nella costruzione di edifici è venuto un contributo negativo (-271 unità, -0,4 per cento).

Se si considera la variazione della base imprenditoriale secondo le classi di forma giuridica delle imprese, appare evidente che l'unica componente in crescita e sostenuta è quella delle società di capitali (+11,2 per cento, 431 unità), tanto che questa categoria è giunta a costituire l'8,4 per cento delle imprese artigiane attive nelle costruzioni, ma ne hanno annullato la spinta l'inversione di tendenza in negativo delle ditte individuali (-294 unità, -0,7 per cento) e l'ampliarsi della caduta delle società di persone (-2,6 per cento, -123 unità), che continuano a risentire in negativo

dall'attrattività della normativa relativa alle società a responsabilità limitata. Infine, il piccolo gruppo delle cooperative e consorzi più soggetto a oscillazioni per la sua ristrettezza è risultato in rapida diminuzione (-5,7 per cento).

Notizie del Centro Studi: <https://www.ucer.camcom.it/studi-e-statistica/news>

Dati regionali: <https://www.ucer.camcom.it/studi-e-statistica/bd/congiuntura/ind-art-cos-r>

Le analisi: <https://www.ucer.camcom.it/studi-e-statistica/analisi/congiuntura-artigianato>

Dati provinciali: <https://www.ucer.camcom.it/studi-e-statistica/bd/congiuntura/provinciali-p>

## Indice delle tavole

	Pag.
<b>Congiuntura artigiana manifatturiera</b>	6
Andamento della produzione dell'artigianato manifatturiero, tasso di variazione tendenziale(1) trimestrale	7
Andamento delle quote percentuali delle imprese che giudicano la produzione corrente in aumento, stabile o in calo(1)	8
Congiuntura dell'artigianato manifatturiero in Emilia-Romagna nel trimestre	9
Giudizi delle imprese sull'andamento della produzione nel trimestre e previsioni per il prossimo per classi dimensionali	9
Congiuntura dell'artigianato manifatturiero nel trimestre in Emilia-Romagna rispetto allo stesso trimestre del 2018	10
Andamento del fatturato totale e estero dell'artigianato manifatturiero, tasso di variazione tendenziale(1) trimestrale.	11
Andamento degli ordini complessivi e esteri dell'artigianato manifatturiero, tasso di variazione tendenziale(1) trimestrale.	12
Grado di utilizzo degli impianti(1) e settimane di produzione assicurata dal portafoglio ordini per l'artigianato manifatturiero.	13
<b>La dimensione delle imprese</b>	14
Imprese minori (1-9 dipendenti): produzione, variazione e giudizi delle imprese.	15
Imprese minori (1-9 dipendenti): fatturato, ordini, grado di utilizzo impianti e produzione assicurata.	16
Imprese piccole (10-49 dipendenti): produzione, variazione e giudizi delle imprese.	17
Imprese piccole (10-49 dipendenti): fatturato, ordini, grado di utilizzo impianti e produzione assicurata.	18
<b>Congiuntura artigiana delle costruzioni</b>	19
Volume d'affari delle imprese artigiane delle costruzioni, tasso di variazione tendenziale(1) trimestrale	20
Andamento delle quote percentuali delle imprese che giudicano il volume d'affari corrente in aumento, stabile o in calo(1)	21
<b>Demografia delle imprese artigiane manifatturiere</b>	22
Imprese attive artigiane nell'industria in senso stretto e tassi di variazione tendenziali (1) per settore e forma giuridica	23
<b>Demografia delle imprese artigiane delle costruzioni</b>	24
Imprese attive artigiane delle costruzioni e tassi di variazione tendenziali (1) per settori e forma giuridica	25

**Congiuntura artigianiana manifatturiera**

Andamento della produzione dell'artigianato manifatturiero, tasso di variazione tendenziale(1) trimestrale

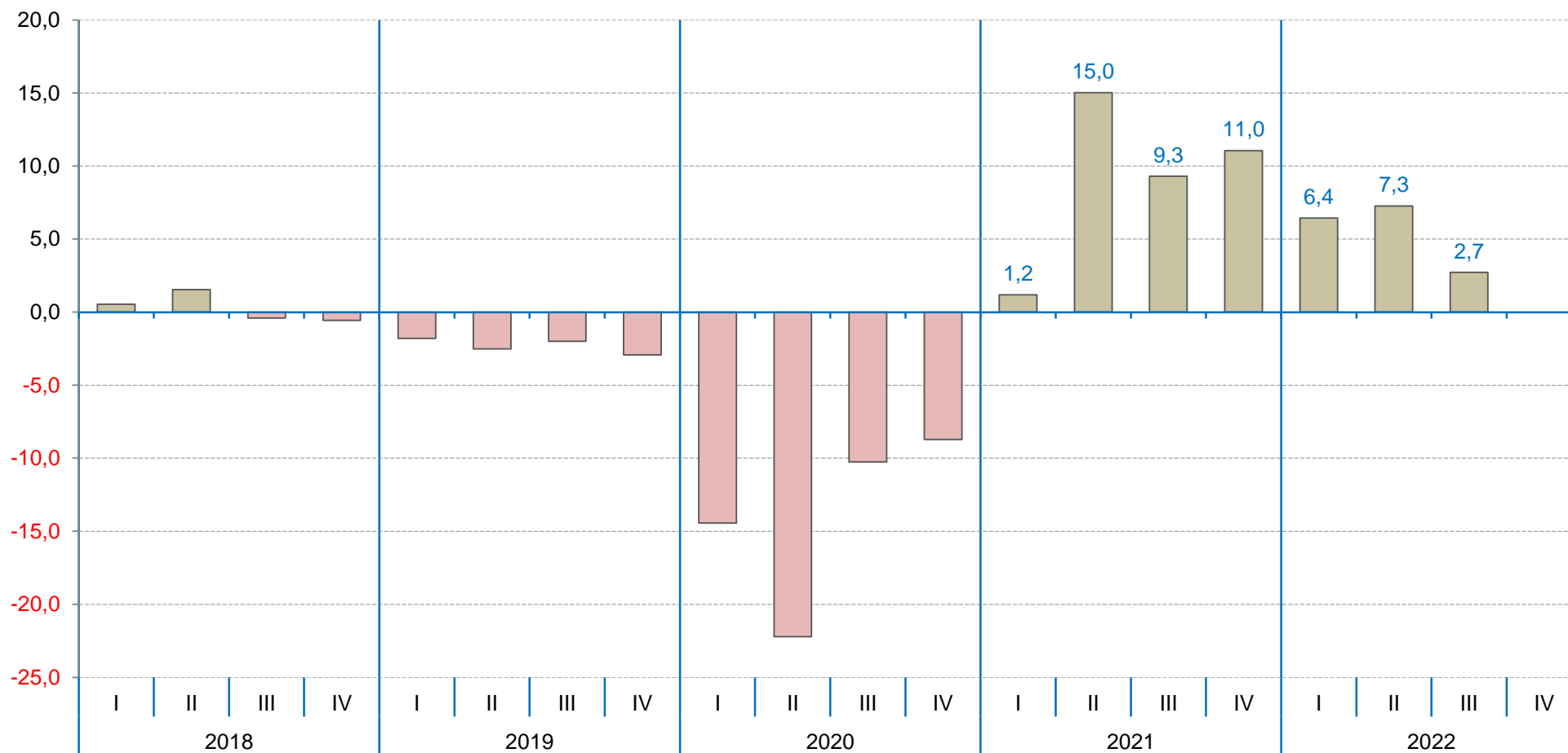

(1) Sullo stesso trimestre dell'anno precedente.

Fonte Unioncamere Emilia-Romagna.

Andamento delle quote percentuali delle imprese che giudicano la produzione corrente in aumento, stabile o in calo(1)

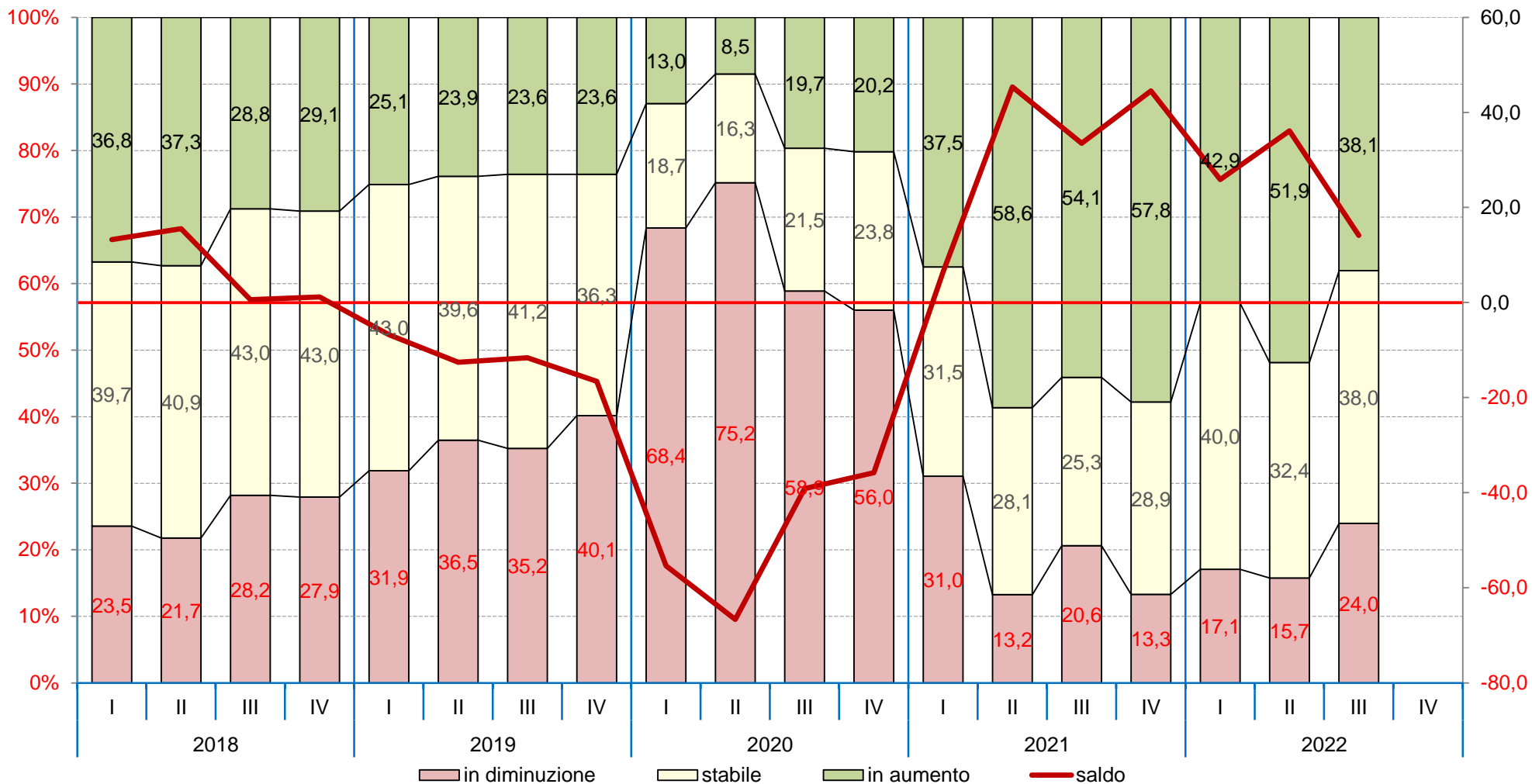

(1) Rispetto allo stesso trimestre dell'anno precedente.

Fonte Unioncamere Emilia-Romagna.



### Congiuntura dell'artigianato manifatturiero in Emilia-Romagna nel trimestre

	Fatturato (1)	Fatturato estero (1)	Produzione (1)	Grado di utilizzo impianti (2)	Ordini (1)	Ordini esteri (1)	Settimane di produzione (3)
Emilia-Romagna	4,3	3,0	2,7	72,9	2,2	2,3	8,4
<b>Classe dimensionale</b>							
Imprese minori (1-9 dipendenti)	1,5	n.d.	0,7	67,6	0,4	n.d.	7,1
Imprese piccole (10-49 dipendenti)	7,5	n.d.	5,1	79,3	4,4	n.d.	9,9

(1) Tasso di variazione sullo stesso trimestre dell'anno precedente. (2) Rapporto percentuale riferito alla capacità massima. (3) Assicurate dal portafoglio ordini.

### Giudizi delle imprese sull'andamento della produzione nel trimestre e previsioni per il prossimo per classi dimensionali

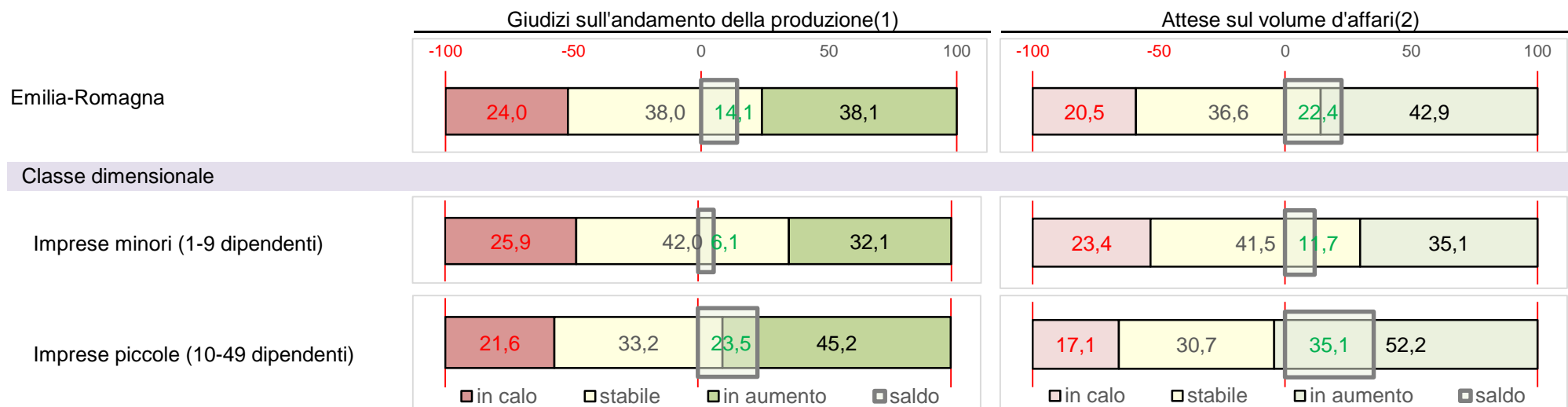

(1) Quote percentuali delle imprese che giudicano la produzione corrente in aumento, stabile o in calo rispetto allo stesso trimestre dell'anno precedente. (2) Quote percentuali delle imprese che prevedono la produzione del trimestre successivo in aumento, stabile o in calo rispetto al trimestre in esame.

Fonte Unioncamere Emilia-Romagna.

## Congiuntura dell'artigianato manifatturiero nel trimestre in Emilia-Romagna rispetto allo stesso trimestre del 2018

	Fatturato	Fatturato estero	Produzione	Ordini	Ordini esteri
	(1)	(1)	(1)	(1)	(1)
Emilia-Romagna	1,4	8,1	-1,2	-2,7	6,7
Classe dimensionale					
Imprese minori (1-9 dipendenti)	-5,8	n.d.	-7,2	-8,2	n.d.
Imprese piccole (10-49 dipendenti)	11,0	n.d.	6,5	4,5	n.d.

(1) Tasso di variazione sullo stesso trimestre del 43190

Fonte Unioncamere Emilia-Romagna.

Andamento del fatturato totale e estero dell'artigianato manifatturiero, tasso di variazione tendenziale(1) trimestrale.

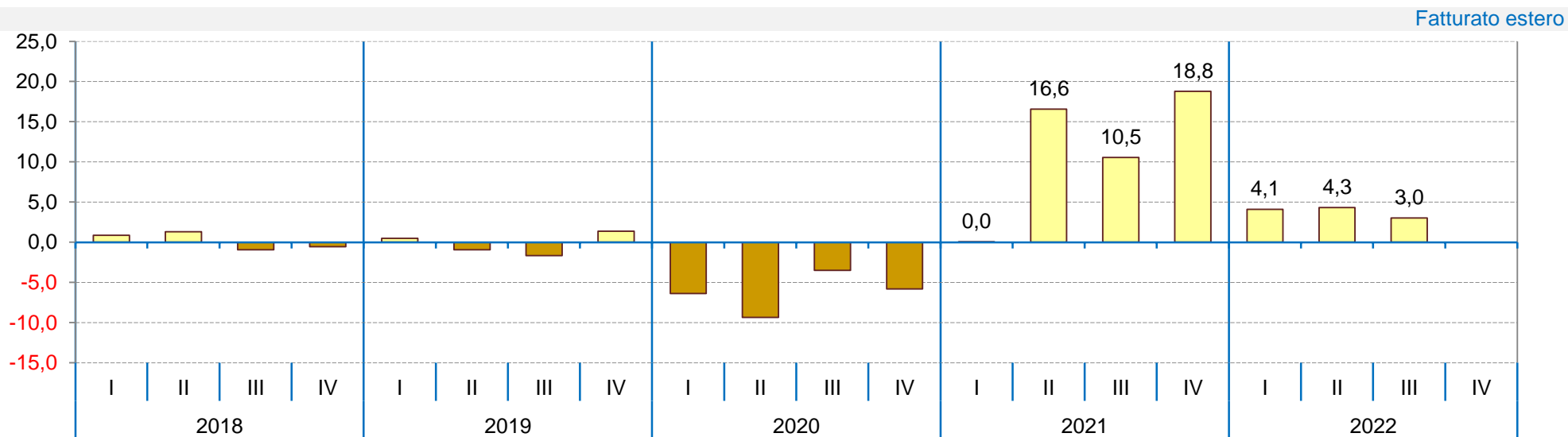
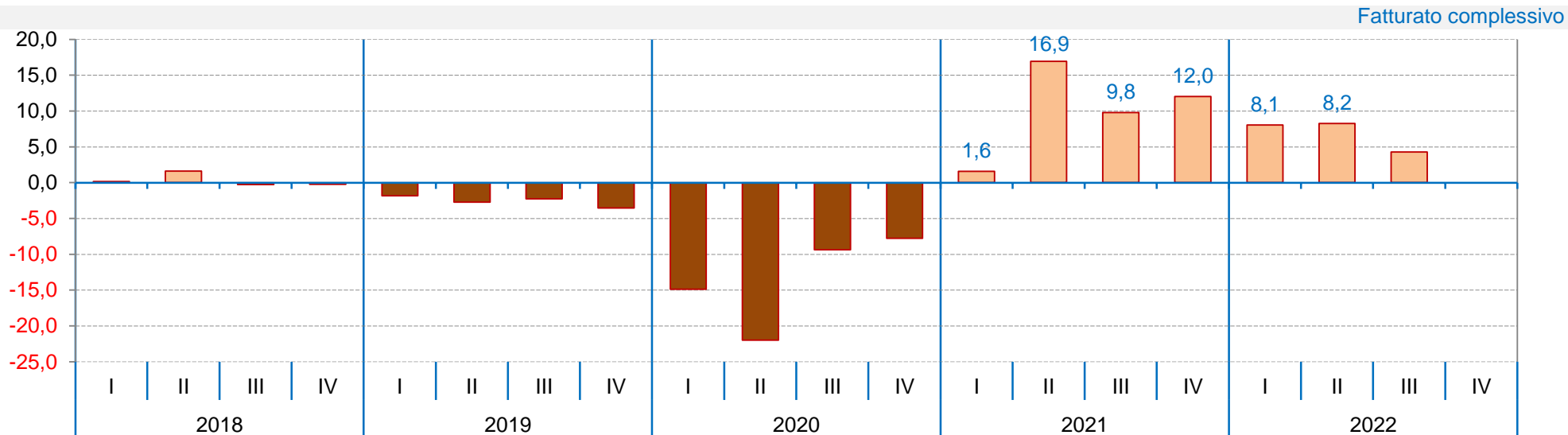

(1) Sullo stesso trimestre dell'anno precedente.

Fonte Unioncamere Emilia-Romagna.

Andamento degli ordini complessivi e esteri dell'artigianato manifatturiero, tasso di variazione tendenziale(1) trimestrale.

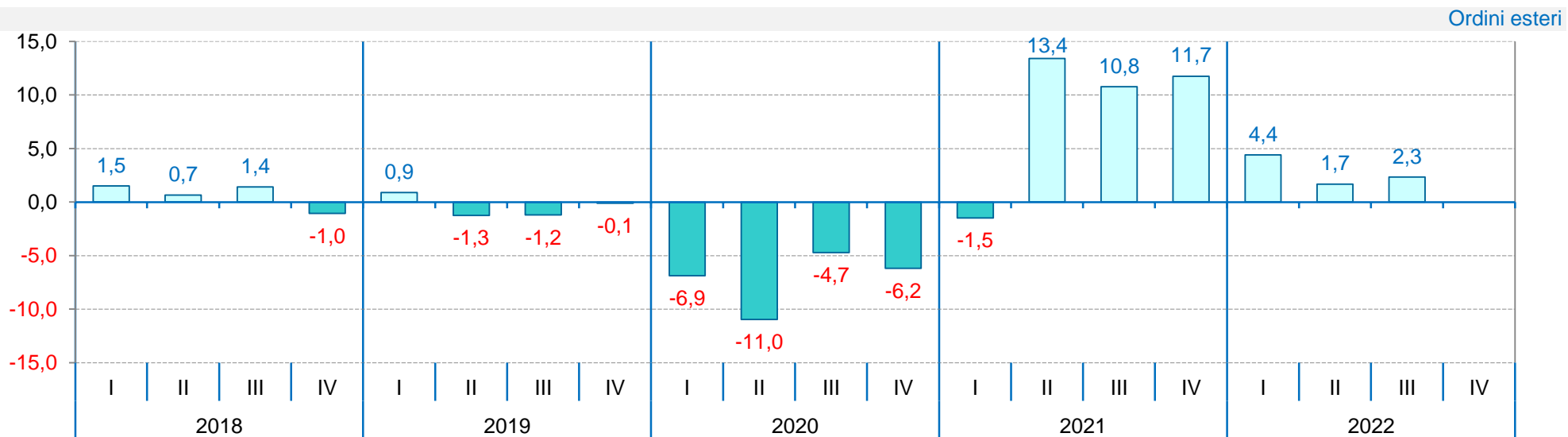
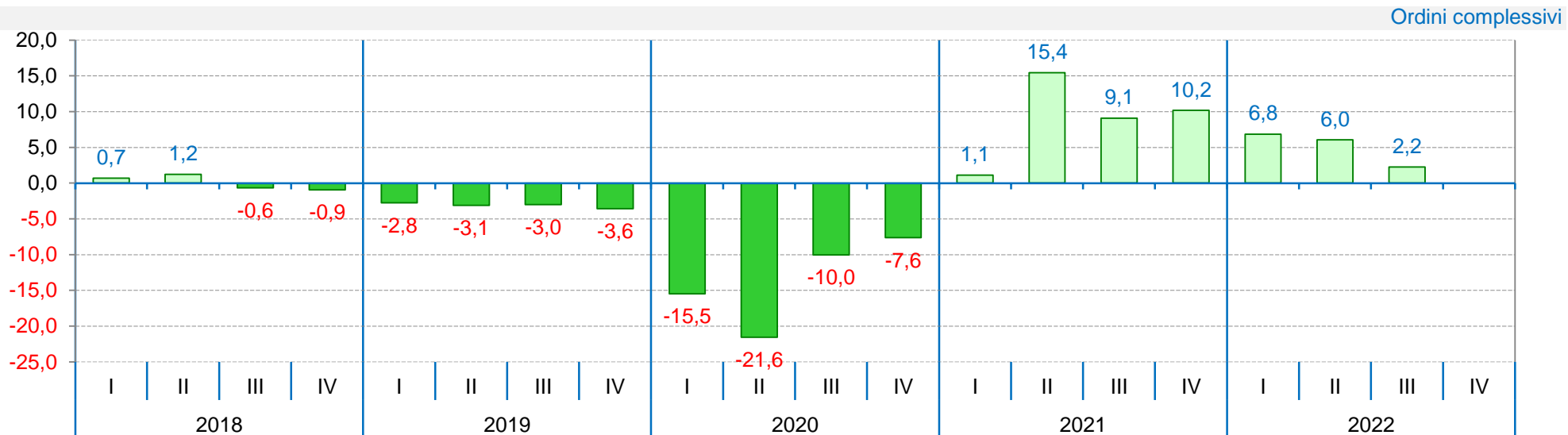

(1) Sullo stesso trimestre dell'anno precedente.

Fonte Unioncamere Emilia-Romagna.

Grado di utilizzo degli impianti(1) e settimane di produzione assicurata dal portafoglio ordini per l'artigianato manifatturiero.

Grado di utilizzo degli impianti

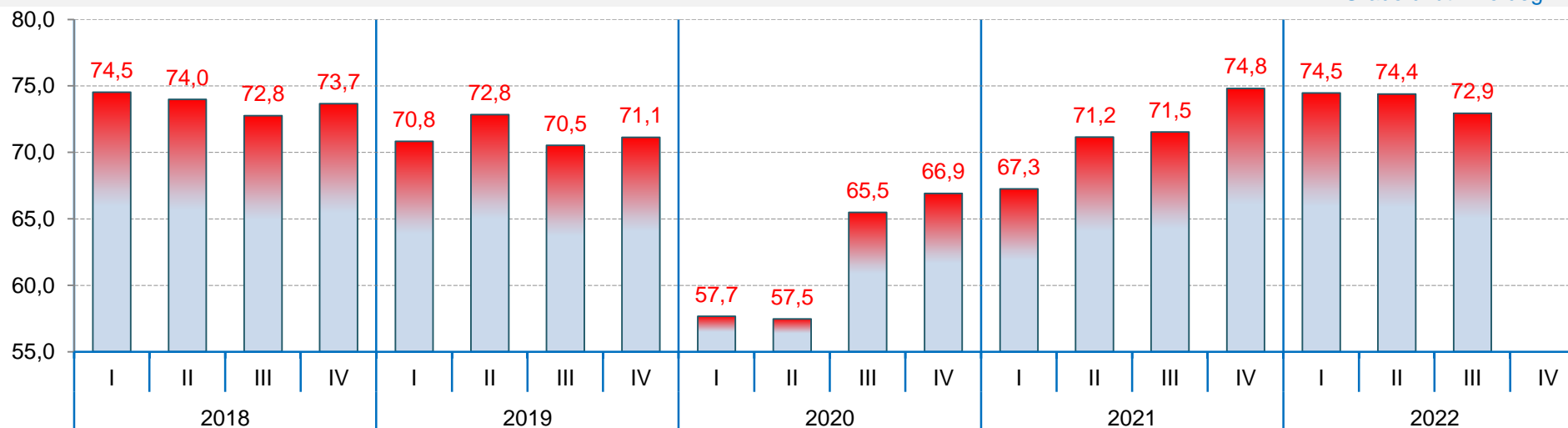

Settimane di produzione assicurata

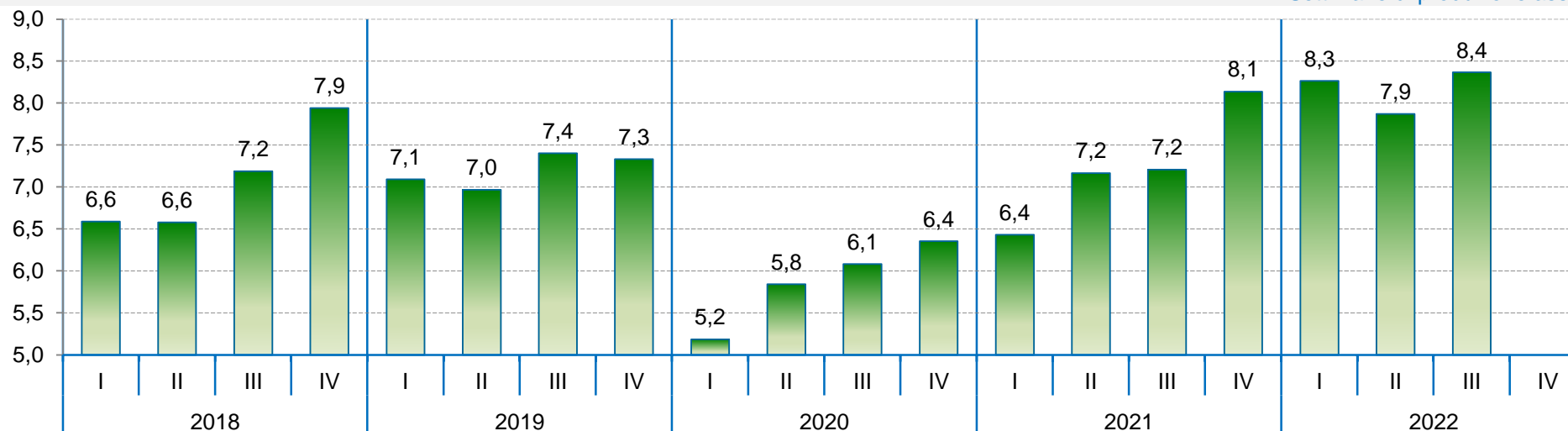

(1) Rapporto percentuale, riferito alla capacità massima.

Fonte Unioncamere Emilia-Romagna.

# La dimensione delle imprese

Imprese minori (1-9 dipendenti): produzione, variazione e giudizi delle imprese.

Andamento della produzione industriale, tasso di variazione tendenziale(1) trimestrale

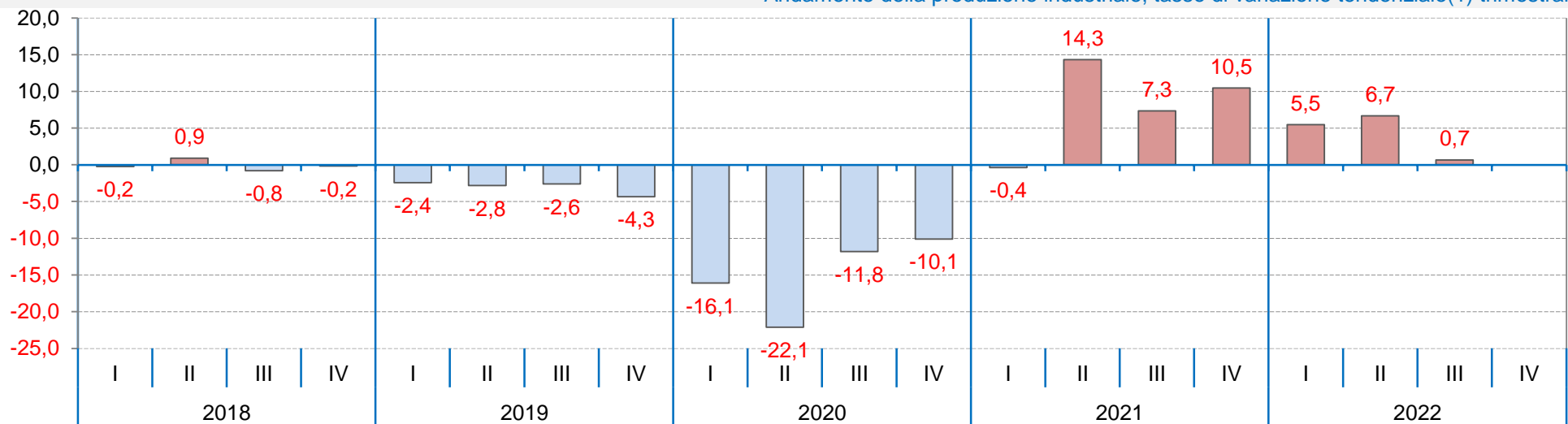

Andamento delle quote percentuali delle imprese che giudicano la produzione corrente in aumento, stabile o in calo(1)

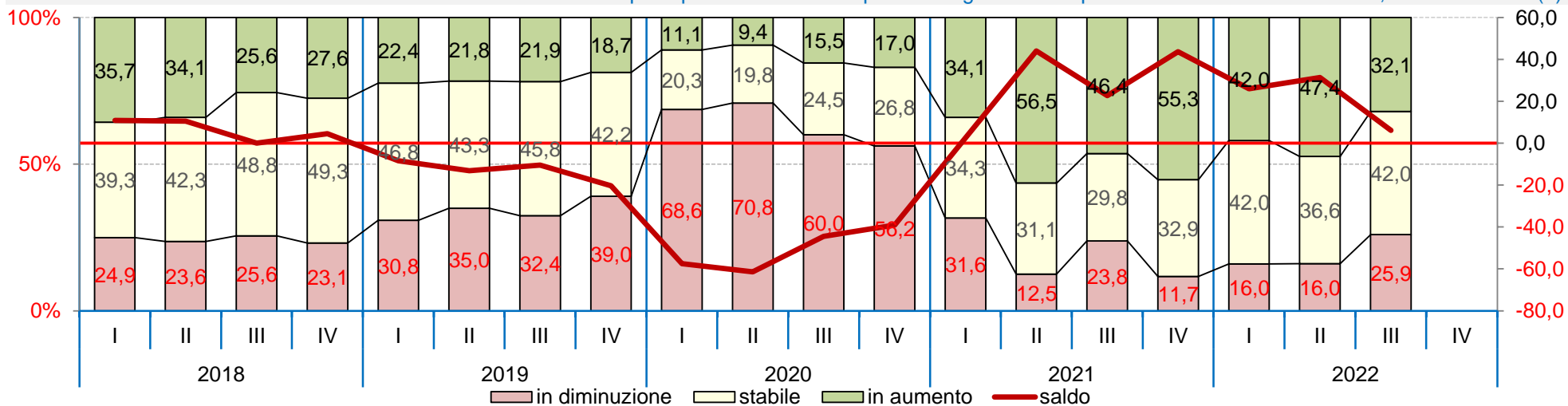

(1) Sullo stesso trimestre dell'anno precedente.

Fonte Unioncamere Emilia-Romagna.

Imprese minori (1-9 dipendenti): fatturato, ordini, grado di utilizzo impianti e produzione assicurata.

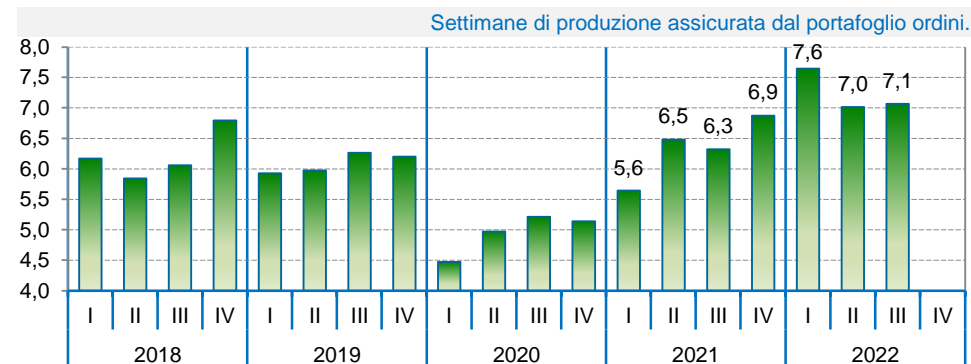
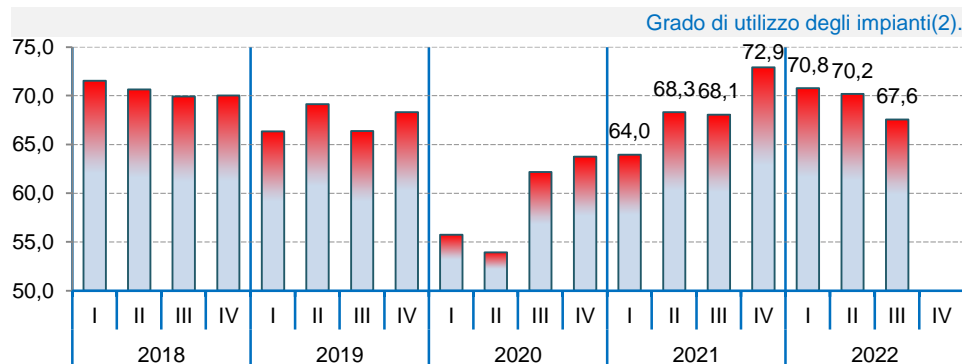
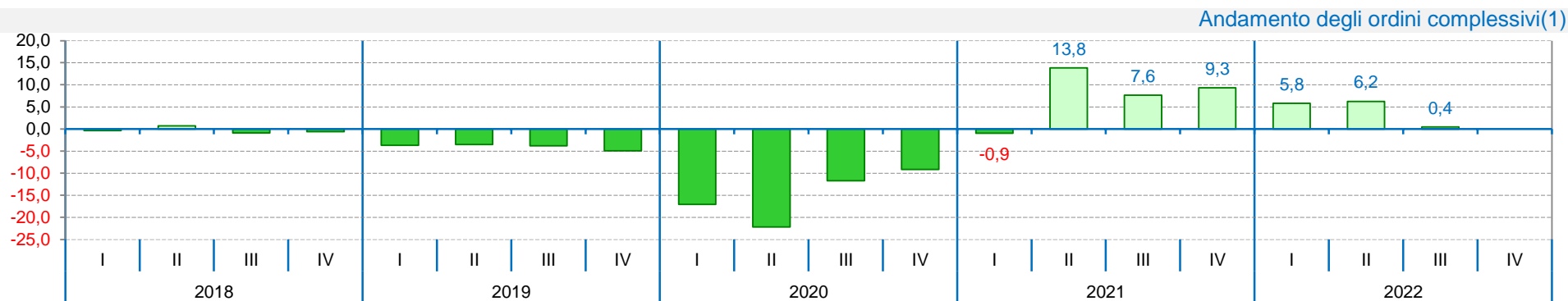
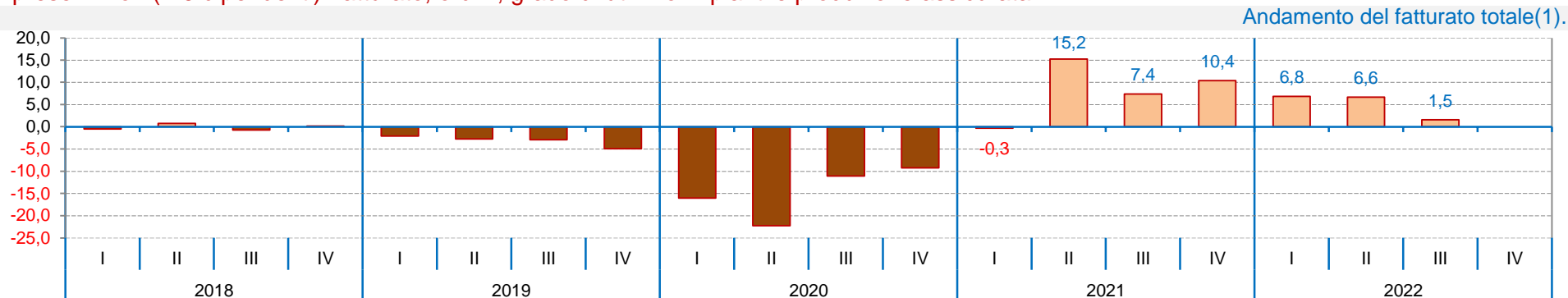

(1) Tasso di variazione tendenziale trimestrale (sullo stesso trimestre dell'anno precedente). (2) Rapporto percentuale, riferito alla capacità massima.

Fonte Unioncamere Emilia-Romagna.



Imprese piccole (10-49 dipendenti): produzione, variazione e giudizi delle imprese.

Andamento della produzione industriale, tasso di variazione tendenziale(1) trimestrale

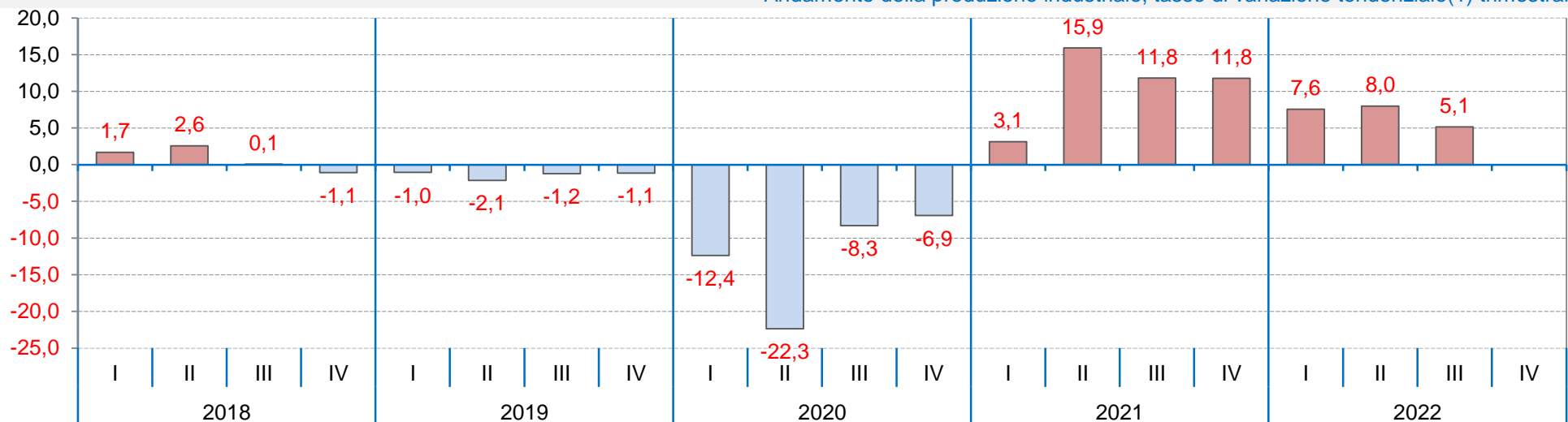

Andamento delle quote percentuali delle imprese che giudicano la produzione corrente in aumento, stabile o in calo(1)

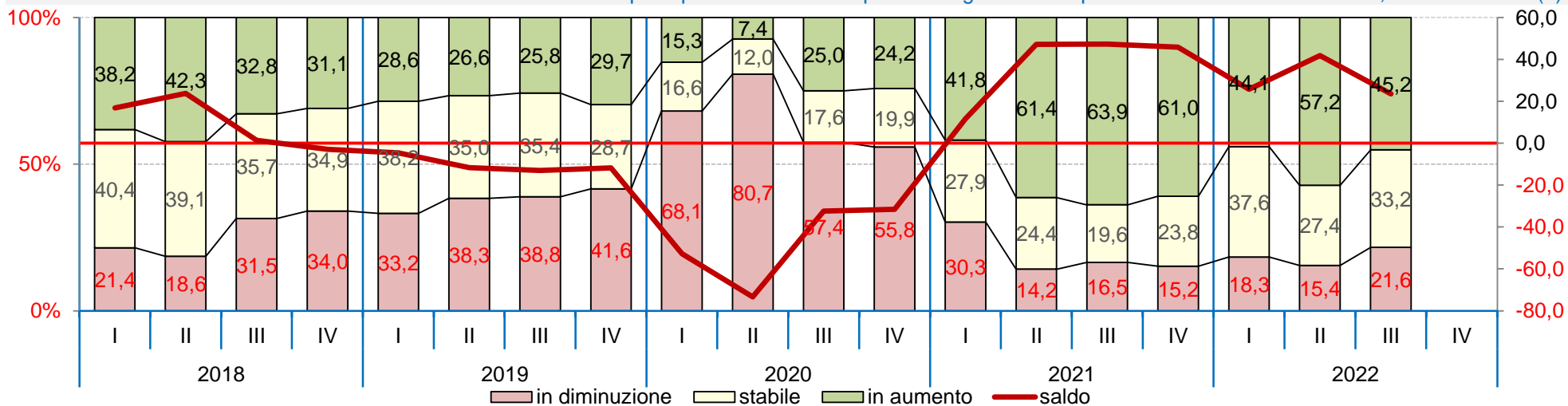

(1) Sullo stesso trimestre dell'anno precedente.

Fonte Unioncamere Emilia-Romagna.

Imprese piccole (10-49 dipendenti): fatturato, ordini, grado di utilizzo impianti e produzione assicurata.

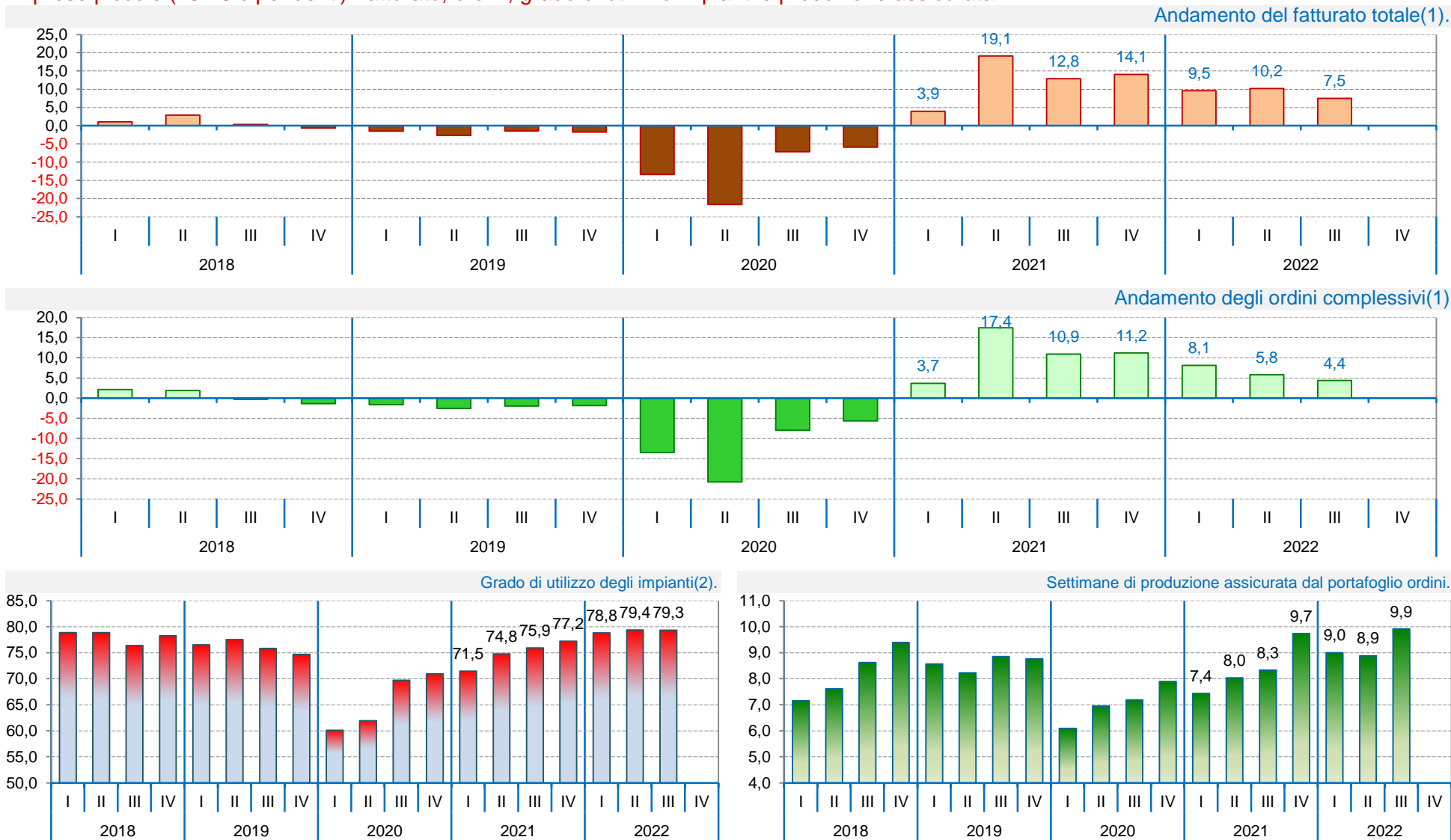

(1) Tasso di variazione tendenziale trimestrale (sullo stesso trimestre dell'anno precedente). (2) Rapporto percentuale, riferito alla capacità massima.

Fonte Unioncamere Emilia-Romagna.

# Congiuntura artigianiana delle costruzioni

Volume d'affari delle imprese artigiane delle costruzioni, tasso di variazione tendenziale(1) trimestrale

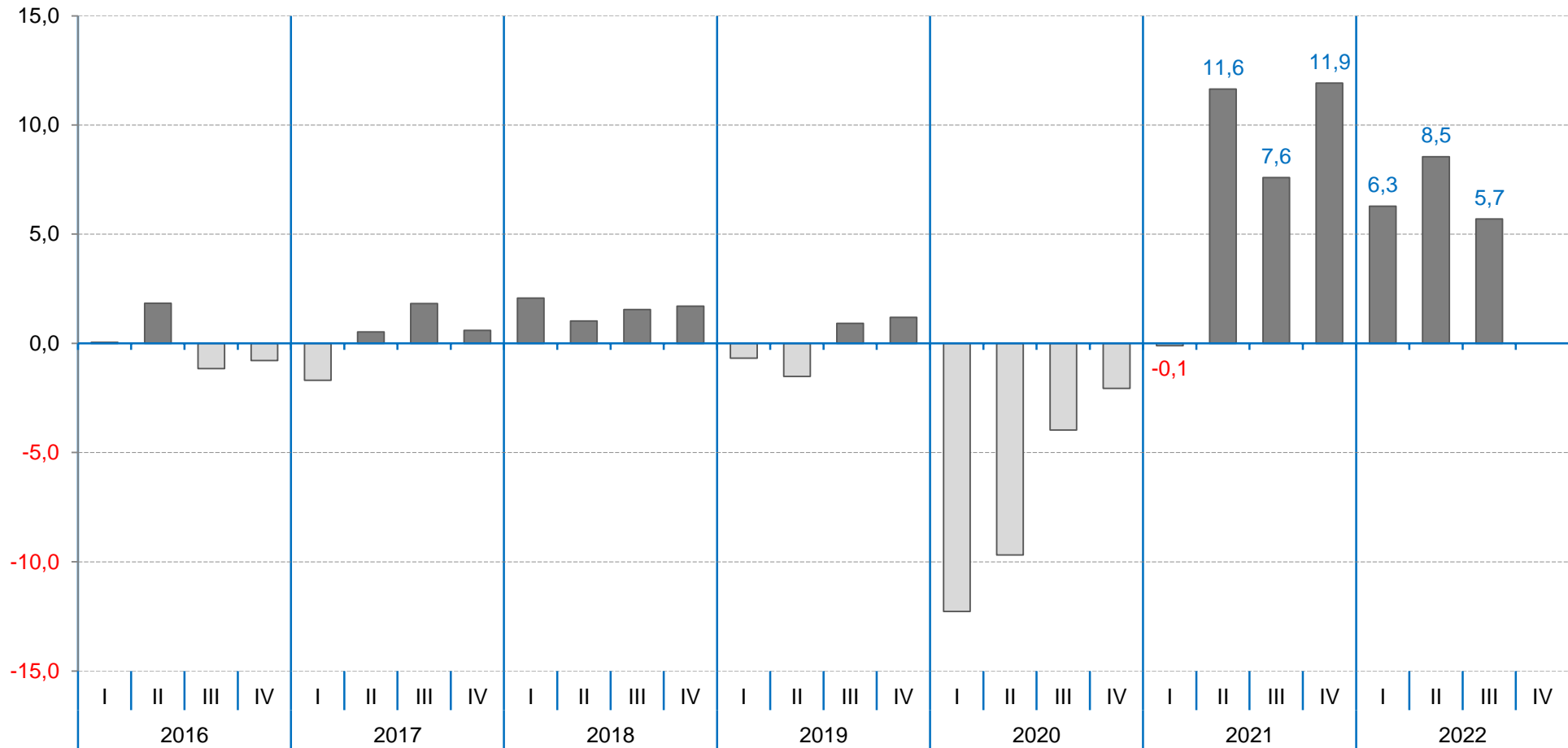

(1) Sullo stesso trimestre dell'anno precedente.

Fonte Unioncamere Emilia-Romagna.

Andamento delle quote percentuali delle imprese che giudicano il volume d'affari corrente in aumento, stabile o in calo(1)

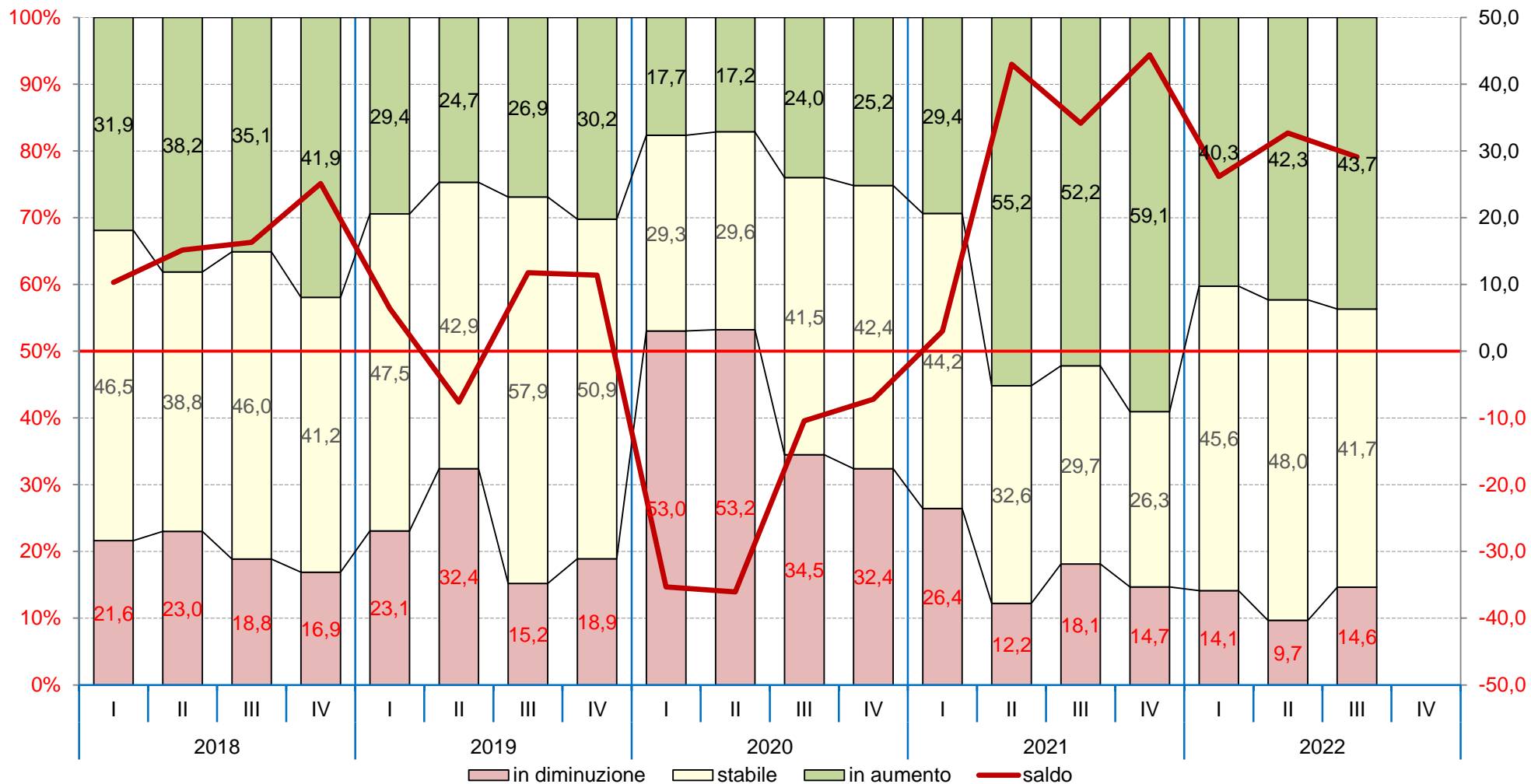

(1) Rispetto allo stesso trimestre dell'anno precedente.

Fonte Unioncamere Emilia-Romagna.

# Demografia delle imprese artigiane manifatturiere

Imprese attive artigiane nell'industria in senso stretto e tassi di variazione tendenziali (1) per settore e forma giuridica

	Stock	Variazione	
	Numero	Tasso (1)	
Industria	26.093	-656	-2,5
<b>Settori</b>			
- Manifattura	25.840	-652	-2,5
- Alimentare e bevande	2.956	-88	-2,9
- Sistema moda (tessile, confezioni, articoli in pelle)	4.330	-135	-3,0
- Legno e Mobile	2.448	-57	-2,3
- Ceramica vetro materiali edili	782	-22	-2,7
- Industria della Metallurgia e dei prodotti in metallo	6.523	-192	-2,9
- Apparecchiature elettriche elettroniche, macchinari, mezzi di trasporto	5.300	-95	-1,8
- Altra manifattura	3.501	-63	-1,8
- Altra Industria	253	-4	-1,6
<b>Forma giuridica</b>			
- società di capitale	4.357	93	2,2
- società di persone	6.653	-330	-4,7
- ditte individuali	15.054	-417	-2,7
- altre forme societarie	29	-2	-6,5

(1) Tasso di variazione sullo stesso periodo dell'anno precedente.

Elaborazioni Unioncamere Emilia-Romagna su dati InfoCamere Movimprese

# Demografia delle imprese artigiane delle costruzioni



Imprese attive artigiane delle costruzioni e tassi di variazione tendenziali (1) per settori e forma giuridica

	Stock	Variazione	
	Numero	Tasso (1)	
Costruzioni	51.107	3	0,0
<b>Settori</b>			
- costruzione di edifici	6.795	-27	-0,4
- ingegneria civile	226	-3	-1,3
- lavori di costruzione specializzati	44.086	33	0,1
<b>Forma giuridica</b>			
- società di capitale	4.280	431	11,2
- società di persone	4.530	-123	-2,6
- ditte individuali	42.116	-294	-0,7
- altre forme societarie	181	-11	-5,7

(1) Tasso di variazione sullo stesso periodo dell'anno precedente.

Elaborazioni Unioncamere Emilia-Romagna su dati InfoCamere Movimprese

Unioncamere Emilia-Romagna distribuisce dati statistici attraverso banche dati on line e produce e diffonde analisi economiche. Ecco le principali risorse che distribuiamo on line



UNIONCAMERE  
EMILIA-ROMAGNA

## **Analisi trimestrali congiunturali**

### **La situazione congiunturale dell'economia dell'Emilia-Romagna**

In sintesi la situazione della congiuntura dell'economia regionale.

<https://www.ucer.camcom.it/studi-ricerche/analisi/scecoer>

### **Congiuntura industriale**

Fatturato, esportazioni, produzione, ordini per settori e dimensione delle imprese.

<https://www.ucer.camcom.it/studi-ricerche/analisi/os-congiuntura>

### **Congiuntura dell'artigianato**

Fatturato, esportazioni, produzione, ordini dell'artigianato.

<https://www.ucer.camcom.it/studi-ricerche/analisi/os-congiuntura-artigianato>

### **Congiuntura del commercio al dettaglio**

Vendite e giacenze per settori e classi dimensionali delle imprese.

<https://www.ucer.camcom.it/studi-ricerche/analisi/os-congiuntura-commercio>

### **Congiuntura delle costruzioni**

Volume d'affari e produzione aggregati e per classi dimensionali delle imprese.

<https://www.ucer.camcom.it/studi-ricerche/analisi/os-congiuntura-costruzioni>

### **Demografia delle imprese - Movimprese**

La demografia delle imprese, aggregata e per forma giuridica e settore di attività.

<https://www.ucer.camcom.it/studi-ricerche/analisi/demografia-imprese>

### **Demografia delle imprese - Imprenditoria estera**

Stato e andamento delle imprese estere, per forma giuridica e settore di attività.

<https://www.ucer.camcom.it/studi-ricerche/analisi/imprenditoria-estera>

### **Demografia delle imprese - Imprenditoria femminile**

Stato e andamento delle imprese femminili, per forma giuridica e settore di attività.

<https://www.ucer.camcom.it/studi-ricerche/analisi/imprenditoria-femminile>

### **Demografia delle imprese - Imprenditoria giovanile**

Stato e andamento delle imprese giovanili, per forma giuridica e settore di attività.

<https://www.ucer.camcom.it/studi-ricerche/analisi/imprenditoria-giovanile>

### **Addetti delle localizzazioni di impresa**

L'andamento degli addetti delle localizzazioni di impresa sulla base dei dati Inps.

<https://www.ucer.camcom.it/studi-ricerche/analisi/addetti-localizzazioni/>

### **Esportazioni regionali**

L'andamento delle esportazioni emiliano-romagnole sulla base dei dati Istat.

<https://www.ucer.camcom.it/studi-ricerche/analisi/esportazioni-regionali>

### **Scenario di previsione Emilia-Romagna**

Le previsioni macroeconomiche regionali a medio termine. Prometeia.

<https://www.ucer.camcom.it/studi-ricerche/analisi/scenario-previsione>

## **Analisi semestrali e annuali**

### **Rapporto sull'economia regionale**

A fine dicembre, l'andamento dettagliato dell'anno, le previsioni e approfondimenti.

<https://www.ucer.camcom.it/studi-ricerche/analisi/rapporto-economia-regionale>

## **Banche dati**

### **Banca dati on-line di Unioncamere Emilia-Romagna**

Free e aggiornati dati nazionali, regionali e provinciali su congiuntura economica, demografia delle imprese e altro ancora

<https://www.ucer.camcom.it/studi-ricerche/dati/bd>