



UNIONCAMERE
EMILIA-ROMAGNA

Movimprese Emilia-Romagna

3° trimestre 2021

Movimenti nel Registro delle imprese
delle Camere di commercio
dell'Emilia-Romagna

<http://www.ucer.camcom.it>

Movimenti nel Registro delle imprese delle Camere di commercio dell'Emilia-Romagna

Grazie alla volontà di ripartire e alle molte misure di sostegno introdotte, dopo più di nove anni di riduzione continua, la base imprenditoriale regionale riprende a crescere in termini tendenziali, grazie alle misure che stanno sostenendo il contenimento degli effetti della pandemia. Si tratta di un "rimbalzo", ma che riporta la base imprenditoriale in prossimità della dimensione dello stesso trimestre del 2019.

L'andamento delle imprese registrate è stato dato dal permanere delle iscrizioni e delle cessazioni sui livelli dello stesso trimestre dello scorso anno, che risultano pari ai minimi degli ultimi 10 anni per i dati riferiti al terzo trimestre dell'anno, sensibilmente inferiori a quelli del 2019, in particolare, per le cessazioni che sono state contenute anche grazie agli interventi a sostegno delle imprese.

Le imprese attive, l'effettiva base imprenditoriale regionale, hanno fatto registrare un aumento di 2.167 unità, +0,5 per cento rispetto allo stesso trimestre dello scorso anno. Questo incremento conferma che gli effetti negativi della pandemia non emergono dalla sola analisi della variazione dello stock delle imprese e testimonia dell'efficacia delle misure introdotte a sostegno delle imprese, che hanno decisamente invertito la tendenza alla riduzione delle attive che proseguiva ininterrotta da nove anni.

La disaggregazione dei dati permette di evidenziare sia gli effetti della pandemia, sia quelli dei provvedimenti adottati a tutela delle imprese e i segnali della ripartenza. In dettaglio, la base imprenditoriale dell'agricoltura, silvicoltura e pesca si è ridotta di solo 632 unità (-1,2 per cento). Nella manifattura la perdita negli ultimi dodici mesi è stata di 223 imprese (-0,6 per cento), in particolare, concentrata nell'industria della moda (-122 imprese). Il commercio all'ingrosso ha perso 381 imprese (-1,1 per cento), mentre la base imprenditoriale del dettaglio è aumentata leggermente (+165 unità, +0,4 per cento). Al contrario, le imprese delle costruzioni hanno rafforzano decisamente la tendenza positiva avviata a partire dal terzo trimestre 2020 (+1.211 unità, +1,9 per cento), avendo beneficiato delle misure di incentivazione governative. Occorre però tenere presente che la crescita della base imprenditoriale è stata dovuta principalmente agli altri servizi diversi dal commercio (+1.985 imprese, +1,4 per cento). In quest'ambito, i contributi positivi maggiori sono venuti dall'immobiliare, dai servizi di supporto alle imprese e dalle attività di direzione aziendale e di consulenza gestionale. Ma un potente segnale di ripresa è giunto dal notevole allargamento della base imprenditoriale dei servizi ristorazione (+327 unità, +1,1 per cento), che hanno trovato sostegno nelle prospettive di sviluppo dell'attività conseguenti all'incremento della domanda successivo alle riaperture e alla diffusione della vaccinazione.

Non a caso un ulteriore segnale della ripartenza è giunto dal rapido recupero della base imprenditoriale delle attività artistiche, sportive, di intrattenimento e divertimento (+154 unità, +2,6 per cento).

Le imprese registrate

Al 30 settembre 2021 le imprese registrate in Emilia-Romagna sono risultate 451.740. Rispetto alla fine del trimestre precedente sono aumentate di 774 unità, +0,17 per cento. I dati della nati-mortalità delle imprese hanno un forte andamento stagionale. La dinamica delle imprese nel corso del terzo trimestre è usualmente positiva, anche se inferiore a quella del periodo da aprile a giugno. Anche tenuto conto di ciò, l'incremento congiunturale rilevato appare abbastanza ampio, tanto che risulta il più elevato, dopo quello dello stesso periodo dello scorso anno, riferito al terzo trimestre negli ultimi dieci anni. A livello nazionale le imprese registrate sono aumentate in misura pressoché analoga rispetto al trimestre precedente (+0,2 per cento).

Gli effetti della pandemia e delle misure introdotte a salvaguardia delle imprese appaiono evidenti se si esaminano i flussi separatamente. L'andamento delle imprese registrate è stato dato dal permanere delle iscrizioni e delle cessazioni sui livelli dello stesso trimestre dello scorso anno, ovvero ai minimi degli ultimi 10 anni, con valori sensibilmente inferiori a quelli del 2019, in particolare, per le cessazioni che sono state contenute anche grazie agli interventi a sostegno delle imprese.

Le iscrizioni nel trimestre sono risultate 4.521 e sono lievemente diminuite rispetto allo stesso periodo dello scorso anno, investito dagli effetti della pandemia, tanto da stabilire il nuovo minimo assoluto degli ultimi undici anni. Il tasso di natalità è sceso all'1,0 per cento. Le cessazioni sono risultate solo 3.783 e sono rimaste sostanzialmente invariate al livello dello stesso trimestre del 2020, cioè il livello minimo assoluto fatto segnare nel terzo trimestre. Lo stesso può essere detto del tasso di mortalità che è sceso allo 0,84 per cento.

Le imprese attive

Alla fine dello scorso trimestre, le imprese attive erano 401.156 avendo fatto registrare un aumento di 2.167 unità, +0,5 per cento rispetto al termine dello stesso trimestre dello scorso anno. Si tratta del primo incremento delle imprese attive registrato nel terzo trimestre da dieci anni, che conferma e rafforza l'inversione di tendenza in positivo messa in luce nel primo trimestre del 2021, dopo dieci anni di ininterrotta riduzione della base imprenditoriale.

Questo incremento conferma che gli effetti della pandemia non emergono dalla sola analisi della variazione dello stock delle imprese, ma testimonia chiaramente dell'efficacia delle misure introdotte a sostegno della base imprenditoriale.

L'andamento dell'imprenditoria regionale è risultato, leggermente migliore rispetto a quello riferito a livello nazionale, che ha visto le imprese attive segnare un più lieve aumento dello 0,3 per cento rispetto al terzo trimestre del 2020.

L'andamento per settore di attività economica

La disaggregazione dei dati permette di evidenziare sia gli effetti della pandemia, sia quelli dei provvedimenti adottati a tutela delle imprese e gli effetti della ripartenza.

La base imprenditoriale regionale si è ridotta in agricoltura, in misura sensibilmente più contenuta nell'industria e solo minimamente nel commercio, mentre la tendenza positiva è derivata dal rapido incremento nelle costruzioni, che, sostanzialmente, aumentano nel terzo trimestre per la prima volta da più di dieci anni, e dalla crescita lievemente meno rapida, ma molto più consistente, rilevata nel complesso dei servizi diversi dal commercio, che risulta la più ampia degli ultimi dieci anni. Tra i settori i settori di attività economica più rilevanti, quelli che sono risultati ancora sotto pressione sono l'agricoltura, silvicoltura e pesca, il trasporto e magazzinaggio, le attività manifatturiere e l'insieme del commercio all'ingrosso e al dettaglio.

Consideriamo in dettaglio le variazioni. La base imprenditoriale dell'agricoltura, silvicoltura e pesca si è ridotta di 632 unità (-1,2 per cento), una variazione determinata dalla sola agricoltura (-691 unità, -1,3 per cento), mentre crescono le imprese della silvicoltura (+2,6 per cento) e della pesca e acquacoltura (+1,9 per cento).

L'industria ha perso 224 imprese con una sensibile decelerazione della tendenza negativa che si è fermata a -0,5 per cento, pari al minimo degli ultimi tre anni, e una contrazione non dissimile da quella rilevata nello stesso trimestre del 2017, che costituisce il minimo dell'ultimo decennio. Nella sola manifattura la perdita negli ultimi dodici mesi è stata di 223 imprese (-0,5 per cento) anche se solo poco più di un terzo dei sottosettori non ha registrato una riduzione delle imprese. In quest'ambito, tra i segni positivi è sostanziale solo l'incremento nella riparazione e manutenzione di macchine (+86 unità, +2,3 per cento), anche se è stato più rapido l'aumento nella produzione di altri mezzi di trasporto. In dettaglio, nella manifattura, i contributi negativi maggiori sono giunti, in primo luogo, dall'industria della moda (-122 imprese), in particolare, dal comparto delle confezioni (-60 unità, -1,4 per cento), anche se la riduzione della base imprenditoriale è stata più rapida nel tessile (-3,1 per cento) e nella pelletteria (-3,4 per cento), quindi dalla fabbricazione di prodotti in metallo (esclusi macchinari e apparecchiature), che ha perso 61 imprese (-0,6 per cento).

L'insieme del commercio all'ingrosso e al dettaglio e della riparazione di autoveicoli e motocicli ha subito solo una lieve flessione delle imprese del settore (-0,2 per

cento, -173 unità), determinata unicamente dal commercio all'ingrosso (-381 unità, -1,1 per cento), mentre la base imprenditoriale del dettaglio è aumentata leggermente (+165 unità, +0,4 per cento) e quella del commercio e riparazione di autoveicoli e motocicli è cresciuta più decisamente (+95 unità, +0,4 per cento).

Dopo oltre un decennio di continuo calo della base imprenditoriale, le imprese delle costruzioni con una crescita tendenziale di 1.211 unità (+1,9 per cento) hanno ulteriormente e decisamente rafforzato la tendenza positiva avviata a partire dal terzo trimestre 2020, grazie ai benefici evidenti delle misure di incentivazione governative. Infatti, tra esse la crescita è in termini assoluti più consistente ma anche più veloce soprattutto per le imprese che effettuano lavori di costruzione specializzati (+969 unità, +2,0 per cento), che sono quelle più attive nelle ristrutturazioni e nei piccoli interventi.

Infine, la crescita della base imprenditoriale nel complesso dei servizi (+1.812 unità +0,8 per cento), la si deve agli altri servizi diversi dal commercio (+1.985 imprese, +1,4 per cento), che hanno fatto segnare un incremento più di cinque volte superiore rispetto a quello dello scorso anno e che è anche il più ampio degli ultimi undici anni. Questo notevole risultato è stato ottenuto nonostante il solo settore del trasporto e magazzinaggio abbia mostrato un ulteriore e più marcato segno rosso (-276 unità, -2,1 per cento), determinato dal trasporto terrestre (-292 unità, -2,7 per cento). Al contrario anche le imprese delle altre attività dei servizi hanno sostanzialmente tenuto (-5 unità), bilanciando la riduzione dei servizi di riparazione di computer e di beni per uso personale (-35 unità), meno supportati da DAD e smart-working, con una minima ripresa delle altre attività di servizi alla persona (+25 unità), ora meno soggette alle misure di contenimento.

Tra i settori dei servizi, i segnali positivi sono risultati molto più diffusi, più ampi e con chiari segni di accelerazione a seguito di una generale ripartenza. Il maggiore aumento in termini assoluti lo hanno registrato le imprese dell'immobiliare (436 unità, +1,6 per cento), settore avvantaggiato da bonus e superbonus, che hanno reso più attraente l'investimento immobiliare e dai timori di una patrimoniale che portano alla costituzione di società immobiliari. Viene quindi l'incremento delle attività dell'aggregato del noleggio, delle agenzie di viaggio e dei servizi di supporto alle imprese (+398 unità, +3,1 per cento), che è stato determinato dall'aumento delle imprese delle attività dei servizi per edifici e paesaggio (+177 unità, +3,2 per cento), ovvero le imprese di pulizie e giardinaggio, e più ancora delle attività di supporto per le funzioni d'ufficio e di altri servizi di supporto alle imprese (+202 unità, +4,0 per cento), che comprendono i call center, le agenzie di recupero crediti e la spedizione di materiale propagandistico. Segue, poi, l'aumento delle imprese delle attività professionali, scientifiche e tecniche (+396 unità, +2,4 per cento), derivante soprattutto dalle imprese che svolgono attività di direzione aziendale e di consulenza gestionale (+302 unità, +5,7 per cento), che comprende sia le attività delle holding operative nella gestione (+207 società di capitale, +6,4 per cento), in rapido incremento anche sotto la spinta dei timori di una patrimoniale, e le attività

dei consulenti (+116 ditte individuali, +11,3 per cento) che le aziende alla ricerca di competenze impiegano sempre più, sia che siano esterni, sia che si tratti di ex interni, come nel caso di ex dipendenti giunti in pensione e assunti come consulenti. Un potente segnale di ripresa è giunto dal notevole allargamento della base imprenditoriale dei servizi di alloggio e ristorazione (+327 unità, +1,1 per cento), che tanto aveva patito per le restrizioni connesse alla pandemia e che evidentemente ora ha trovato sostegno nelle prospettive di sviluppo dell'attività conseguenti all'incremento della domanda successivo alle riaperture, alla diffusione della vaccinazione e del green pass. Non a caso sono state le imprese della ristorazione a aumentare sensibilmente (+365 unità, +1,4 per cento), compensando il calo delle attività di alloggio. Ancora citiamo l'accelerazione dello sviluppo dei servizi di informazione e comunicazione (+239 imprese, +2,6 per cento), determinato dalle imprese attive nella produzione di software, consulenza informatica e attività connesse (+140 unità, +3,8 per cento), trascinate dallo smart working e dall'accelerazione dell'informatizzazione delle imprese regionali, e il continuo e crescente incremento delle imprese delle attività finanziarie e assicurative (+224 unità, +2,4 per cento), generato dal boom delle attività dei servizi finanziari (+131 unità, +8,2 per cento) e dalla crescita delle attività ausiliarie dei servizi finanziari e delle attività assicurative (+95 unità, +1,6 per cento). Infine, è

giunto un ulteriore segnale della ripartenza dato dal rapido recupero della base imprenditoriale delle attività artistiche, sportive, di intrattenimento e divertimento (+154 unità, +2,6 per cento).

L'andamento per forma giuridica

Se si considerano i flussi per forma giuridica delle imprese l'incremento tendenziale delle imprese attive al termine del terzo trimestre del 2020 è stato determinato sia da un'ulteriore accelerazione della già notevole tendenza all'aumento delle società di capitale (+3.718 unità, +3,9 per cento), che hanno registrato l'aumento più ampio in termini assoluti degli ultimi dodici anni, grazie all'attrattiva della normativa delle società a responsabilità limitata, semplificata in particolare, sia dall'eccezionale contenimento dell'andamento negativo delle ditte individuali, ridottesi di sole 31 unità. La perdita si è sensibilmente ridotta rispetto a quella riferita allo stesso trimestre del 2020 (-2.928 imprese) ed è risultata la più contenuta degli ultimi quattordici anni. Invece è stato più limitato il rallentamento della tendenza negativa delle società di persone (-1.423 unità, -1,9 per cento), che hanno comunque subito il calo più contenuto degli ultimi sette anni. Infine, è apparsa più ampia la riduzione delle società costituite con altre forme, prevalentemente date da cooperative e consorzi, in flessione dell'1,1 per cento.

Ulteriori approfondimenti

Analisi

<http://www.ucer.camcom.it/studi-ricerche/analisi/demografia-imprese>

Banca dati nazionali, regionali e provinciali

<http://www.ucer.camcom.it/studi-ricerche/dati/bd/registro/imprese-registrate-attive>

I nostri feed RSS

I comunicati stampa

<http://www.ucer.camcom.it/comunicazione/comunicati-stampa-1>

Le notizie del Centro Studi

<http://www.ucer.camcom.it/studi-ricerche/news>

Gli aggiornamenti della Banca Dati

<http://www.ucer.camcom.it/studi-ricerche/aggiornamenti-banca-dati>

Indice delle tavole

	Pag.
Le imprese registrate	
Serie storica dello stock delle imprese registrate e dei tassi di variazione congiunturale(1) e tendenziale(2)	7
Serie storica delle imprese registrate e dei flussi nel trimestre: iscrizioni, cessazioni e variazioni e tassi congiunturali(1).	8
Serie storiche delle iscrizioni, delle cessazioni e dei saldi demografici nel trimestre	9
Serie storiche dei tassi congiunturali(1) di natalità, mortalità e di sviluppo demografico delle imprese nel trimestre	9
Imprese registrate e flussi nel trimestre: iscrizioni, cessazioni, variazioni e tassi congiunturali(1), per forma giuridica e macro-settore.	10
Imprese registrate e flussi nel trimestre: iscrizioni, cessazioni, variazioni e tassi congiunturali(1), per divisioni di attività.	11
Imprese registrate e flussi nel trimestre: iscrizioni, cessazioni, variazioni e tassi congiunturali(1), per settori di attività.	12
Le imprese attive	
Imprese attive: serie storica dello stock e del tasso di variazione tendenziale(1).	17
Imprese attive per macro-settore di attività e forma giuridica: stock e composizione(1)(2), flussi e tassi di variazione percentuali tendenziali(3).	18
Serie storica delle imprese attive per macro-settori, stock e quote di composizione(1), flussi e tassi di variazione percentuali tendenziali(2).	19
Imprese attive in agricoltura: serie storica dello stock e del tasso di variazione tendenziale(1).	20
Imprese attive nell'industria: serie storica dello stock e del tasso di variazione tendenziale(1).	21
Imprese attive nelle costruzioni: serie storica dello stock e del tasso di variazione tendenziale(1).	22
Imprese attive nel commercio: serie storica dello stock e del tasso di variazione tendenziale(1).	23,0
Imprese attive negli altri servizi (no commercio): serie storica dello stock e del tasso di variazione tendenziale(1).	24
Imprese attive: serie storica della differenza tendenziale(1) per macro settore di attività economica.	25
Composizione per settore di attività economica delle imprese attive (quote percentuali).	26
Serie storica delle imprese attive per forma giuridica, stock e quote di composizione(1), flussi e tassi di variazione percentuali tendenziali(2).	27
Imprese attive: serie storica della differenza tendenziale(1) per forma giuridica delle imprese.	28
Serie storica della composizione per forma giuridica delle imprese attive (quote percentuali).	29
Composizione per forma giuridica delle imprese attive per divisioni di attività (quote percentuali), al 3° trimestre 2021.	30
Imprese attive per divisione di attività e forma giuridica: stock e quote di composizione(1)(2), flussi e tassi di variazione percentuali tendenziali(3).	31
Imprese attive per sezione di attività e forma giuridica: stock e quote di composizione(1)(2), flussi e tassi di variazione percentuali tendenziali(3).	32

Le imprese registrate

Serie storica dello stock delle imprese registrate e dei tassi di variazione congiunturale(1) e tendenziale(2)

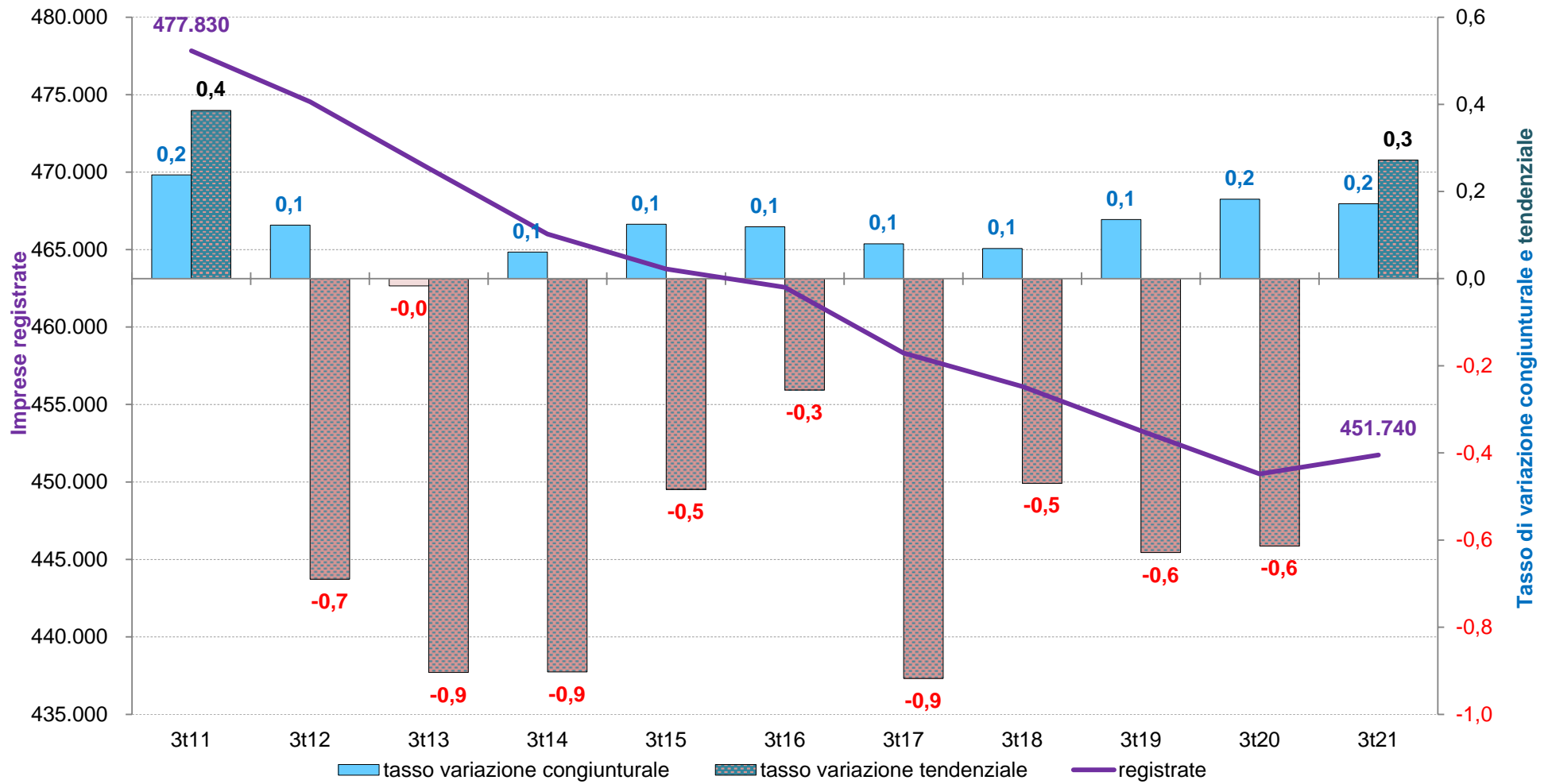

(1) Rispetto al trimestre precedente. (2) Rispetto allo stesso trimestre dell'anno precedente.

Elaborazioni Unioncamere Emilia-Romagna su dati InfoCamere Movimprese

Serie storica delle imprese registrate e dei flussi nel trimestre: iscrizioni, cessazioni e variazioni e tassi congiunturali(1).

Periodo	Imprese Registrate Numero	Flussi									
		Totale		Nati-mortalità						Variazioni	
		N.	Tasso	Iscrizioni		Cessazioni		Saldo		N.	Tasso
				N.	Tasso	N.	Tasso	N.	Tasso		
3 trim 2011	477.830	1.134	0,24	6.074	1,27	5.002	1,05	1.072	0,22	62	0,01
3 trim 2012	474.534	582	0,12	5.521	1,16	4.992	1,05	529	0,11	53	0,01
3 trim 2013	470.245	-78	-0,02	5.643	1,20	5.755	1,22	-112	-0,02	34	0,01
3 trim 2014	466.000	283	0,06	5.053	1,08	4.792	1,03	261	0,06	22	0,00
3 trim 2015	463.746	578	0,12	5.179	1,12	4.632	1,00	547	0,12	31	0,01
3 trim 2016	462.561	549	0,12	5.007	1,08	4.501	0,97	506	0,11	43	0,01
3 trim 2017	458.317	366	0,08	4.662	1,02	4.313	0,94	349	0,08	17	0,00
3 trim 2018	456.164	314	0,07	4.612	1,01	4.330	0,95	282	0,06	32	0,01
3 trim 2019	453.296	613	0,14	4.895	1,08	4.315	0,95	580	0,13	33	0,01
3 trim 2020	450.514	820	0,18	4.575	1,02	3.770	0,84	805	0,18	15	0,00
3 trim 2021	451.740	774	0,17	4.521	1,00	3.783	0,84	738	0,16	36	0,01

(1) Rispetto allo stock delle imprese registrate del trimestre precedente.

Elaborazioni Unioncamere Emilia-Romagna su dati InfoCamere Movimprese

Serie storiche delle iscrizioni, delle cessazioni e dei saldi demografici nel trimestre

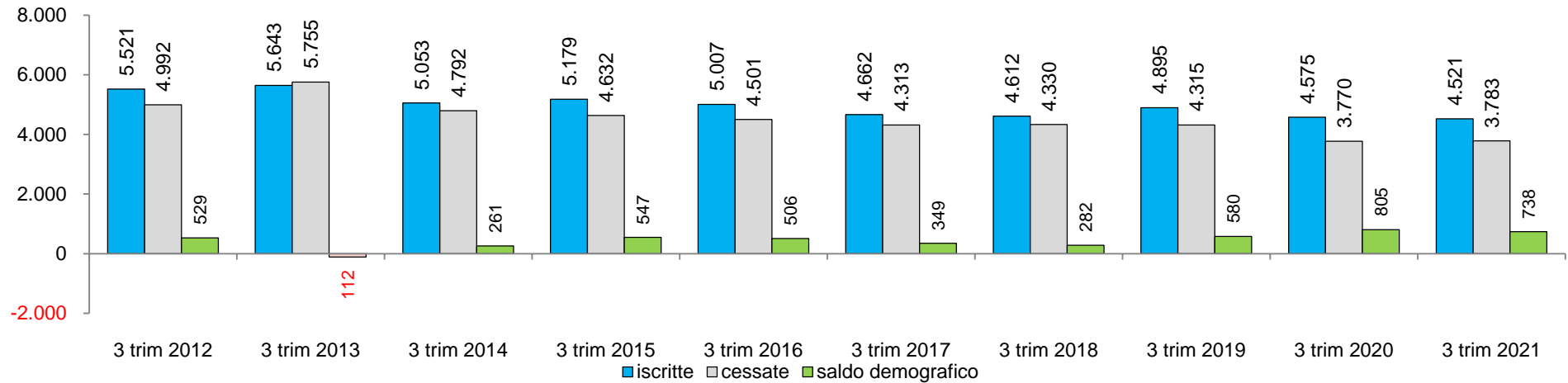

Serie storiche dei tassi congiunturali(1) di natalità, mortalità e di sviluppo demografico delle imprese nel trimestre

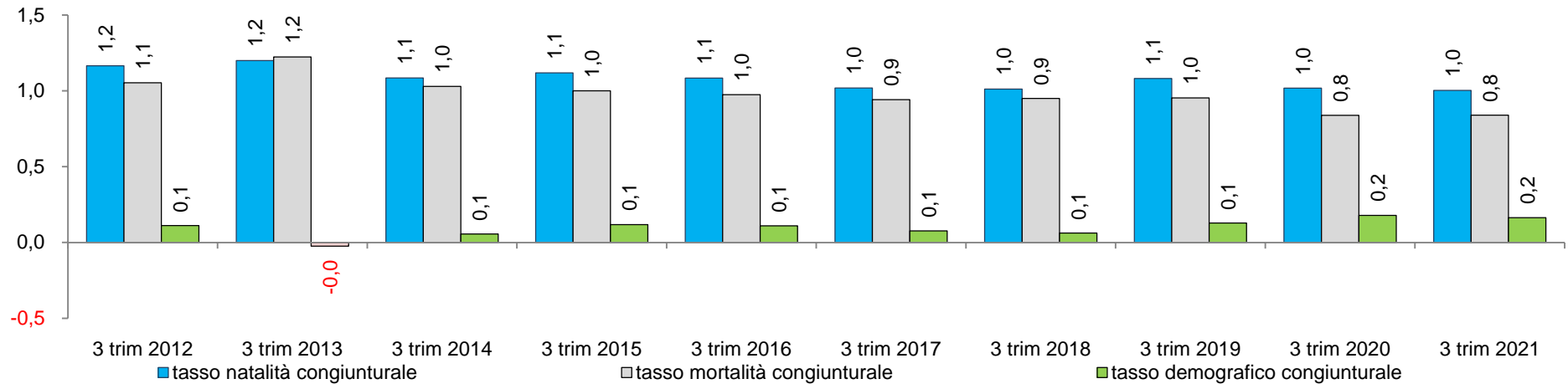

(1) Rispetto al trimestre precedente.

Elaborazioni Unioncamere Emilia-Romagna su dati InfoCamere Movimprese

Imprese registrate e flussi nel trimestre: iscrizioni, cessazioni, variazioni e tassi congiunturali(1), per forma giuridica e macro-settore.

	Imprese registrate		Flussi									
	Numero	Quota	Totale		Nati-mortalità						Variazioni	
			N.	Tasso	Iscrizioni		Cessazioni		Saldo		N.	Tasso
					N.	Tasso	N.	Tasso	N.	Tasso		
Forma giuridica												
Società di capitale	125.143	27,7	787	0,6	1.317	1,1	630	0,5	687	0,6	100	0,08
Società di persone	86.413	19,1	-306	-0,4	269	0,3	505	0,6	-236	-0,3	-70	-0,08
Ditte individuali	227.968	50,5	279	0,1	2.862	1,3	2.598	1,1	264	0,1	15	0,01
Altre forme societarie	12.216	2,7	14	0,1	73	0,6	50	0,4	23	0,2	-9	-0,07
Macro-settori												
Agricoltura	54.673	12,1	-52	-0,1	218	0,4	301	0,6	-83	-0,2	31	0,06
Industria	49.040	10,9	-27	-0,1	319	0,7	450	0,9	-131	-0,3	104	0,21
Costruzioni	72.086	16,0	479	0,7	921	1,3	643	0,9	278	0,4	201	0,28
- Commercio	95.532	21,1	-18	-0,0	610	0,6	972	1,0	-362	-0,4	344	0,36
- Altri servizi	180.409	39,9	392,0	0,2	2.453	1,4	1.417	0,8	1.036	0,6	-644	-0,36
Servizi	275.941	61,1	374	0,1	3.063	1,1	2.389	0,9	674	0,2	-300	-0,11
Totale	451.740	100,0	774	0,2	4.521	1,0	3.783	0,8	738	0,2	36	0,01

(1) Rispetto allo stock delle imprese registrate del trimestre precedente.

Elaborazioni Unioncamere Emilia-Romagna su dati InfoCamere Movimprese

Imprese registrate e flussi nel trimestre: iscrizioni, cessazioni, variazioni e tassi congiunturali(1), per divisioni di attività.

Cod.	Divisione Denominazione	Imprese registrate		Flussi									
		Numero	Quota	Totale		Nati-mortalità				Variazioni			
				N.	Tasso	Iscrizioni		Cessazioni		Saldo		N.	Tasso
						N.	Tasso	N.	Tasso	N.	Tasso		
A	Agricoltura, silvicoltura pesca	54.673	12,1	-52	-0,1	218	0,4	301	0,6	-83	-0,2	31	0,06
B	Estrazione di minerali da cave e miniere	170	0,0	-3	-1,7	0	0,0	1	0,6	-1	-0,6	-2	-1,16
C	Attività manifatturiere	47.352	10,5	-27	-0,1	317	0,7	440	0,9	-123	-0,3	96	0,20
D	Forn. di energia elettrica, gas, vapore e aria condizionata	852	0,2	4	0,5	1	0,1	2	0,2	-1	-0,1	5	0,59
E	Forn. di acqua; reti fognarie, gestione dei rifiuti e risanamento	666	0,1	-1	-0,1	1	0,1	7	1,0	-6	-0,9	5	0,75
F	Costruzioni	72.086	16,0	479	0,7	921	1,3	643	0,9	278	0,4	201	0,28
G	Commercio (ingrosso e dettaglio) riparazione (autov. motocicli	95.532	21,1	-18	-0,0	610	0,6	972	1,0	-362	-0,4	344	0,36
H	Trasporto e magazzinaggio	14.342	3,2	-46	-0,3	27	0,2	152	1,1	-125	-0,9	79	0,55
I	Attività dei servizi alloggio e ristorazione	35.841	7,9	111	0,3	149	0,4	320	0,9	-171	-0,5	282	0,79
J	Servizi di informazione e comunicazione	10.057	2,2	58	0,6	116	1,2	82	0,8	34	0,3	24	0,24
K	Attività finanziarie e assicurative	9.755	2,2	54	0,6	106	1,1	91	0,9	15	0,2	39	0,40
L	Attività immobiliari	30.878	6,8	139	0,5	106	0,3	129	0,4	-23	-0,1	162	0,53
M	Attività professionali, scientifiche e tecniche	18.504	4,1	146	0,8	213	1,2	163	0,9	50	0,3	96	0,52
N	Noleggio, agenzie di viaggio, servizi di supporto alle imprese	14.242	3,2	92	0,7	170	1,2	132	0,9	38	0,3	54	0,38
O	Amm. pubblica e difesa; assicurazione sociale obbligatoria	7	0,0	0	0,0	0	0,0	0	0,0	0	0,0	0	0,00
P	Istruzione	1.985	0,4	15	0,8	16	0,8	13	0,7	3	0,2	12	0,61
Q	Sanità e assistenza sociale	2.888	0,6	23	0,8	14	0,5	20	0,7	-6	-0,2	29	1,01
R	Attività artistiche, sportive, di intrattenimento e divertimento	6.903	1,5	33	0,5	47	0,7	53	0,8	-6	-0,1	39	0,57
S	Altre attività di servizi	18.928	4,2	41	0,2	124	0,7	141	0,7	-17	-0,1	58	0,31
T	Famiglie e convivenze come datori di lavoro e produzione	1	0,0	0	0,0	0	0,0	0	0,0	0	0,0	0	0,00
U	Organizzazioni ed organismi extraterritoriali	0	0,0	0	n.c.	0	n.c.	0	n.c.	0	n.c.	0	n.c.
NC	Imprese non classificate	16.078	3,6	-274	-1,7	1.365	8,3	121	0,7	1.244	7,6	-1.518	-9,28
TOT	TOTALE	451.740	100,0	774	0,2	4.521	1,0	3.783	0,8	738	0,2	36	0,01

(1) Rispetto allo stock delle imprese registrate del trimestre precedente.

Elaborazioni Unioncamere Emilia-Romagna su dati InfoCamere Movimprese

Imprese registrate e flussi nel trimestre: iscrizioni, cessazioni, variazioni e tassi congiunturali(1), per settori di attività.

Settore di attività		Imprese registrate		Flussi									
Cod.	Denominazione	Numero	Quota	Totale		Nati-mortalità				Variazioni			
				N.	Tasso	Iscrizioni		Cessazioni		Saldo		N.	Tasso
						N.	Tasso	N.	Tasso	N.	Tasso		
A 01	Coltivaz agricole, produz. animali, caccia, servizi connessi	51.647	11,4	-70	-0,1	191	0,4	283	0,5	-92	-0,2	22	0,04
A 02	Silvicoltura ed utilizzo di aree forestali	664	0,1	0	0,0	6	0,9	6	0,9	0	0,0	0	0,00
A 03	Pesca e acquacoltura	2.362	0,5	18	0,8	21	0,9	12	0,5	9	0,4	9	0,38
B 05	Estrazione di carbone (esclusa torba)	1	0,0	0	0,0	0	0,0	0	0,0	0	0,0	0	0,00
B 06	Estraz.di petrolio greggio e di gas naturale	3	0,0	0	0,0	0	0,0	0	0,0	0	0,0	0	0,00
B 07	Estrazione di minerali metalliferi	1	0,0	0	0,0	0	0,0	0	0,0	0	0,0	0	0,00
B 08	Altre attività di estrazione di minerali da cave e miniere	156	0,0	-3	-1,9	0	0,0	1	0,6	-1	-0,6	-2	-1,26
B 09	Attività dei servizi di supporto all'estrazione	9	0,0	0	0,0	0	0,0	0	0,0	0	0,0	0	0,00
C 10	Industrie alimentari	5.225	1,2	12	0,2	24	0,5	34	0,7	-10	-0,2	22	0,42
C 11	Industria delle bevande	216	0,0	1	0,5	0	0,0	0	0,0	0	0,0	1	0,47
C 12	Industria del tabacco	0	0,0	0	n.c.	0	n.c.	0	n.c.	0	n.c.	0	n.c.
C 13	Industrie tessili	1.206	0,3	-2	-0,2	8	0,7	12	1,0	-4	-0,3	2	0,17
C 14	Confezione di abbigliamento; confez. in pelle e pelliccia	4.900	1,1	-28	-0,6	54	1,1	90	1,8	-36	-0,7	8	0,16
C 15	Fabbricazione di articoli in pelle e simili	966	0,2	-3	-0,3	4	0,4	7	0,7	-3	-0,3	0	0,00
C 16	Industria del legno, prodotti in legno e sughero (no mobili)	2.071	0,5	-2	-0,1	14	0,7	14	0,7	0	0,0	-2	-0,10
C 17	Fabbricazione di carta e di prodotti di carta	366	0,1	0	0,0	2	0,5	2	0,5	0	0,0	0	0,00
C 18	Stampa e riproduzione di supporti registrati	1.387	0,3	-9	-0,6	4	0,3	13	0,9	-9	-0,6	0	0,00
C 19	Fabbricaz di coke, prodotti della raffinazione del petrolio	12	0,0	0	0,0	0	0,0	0	0,0	0	0,0	0	0,00
C 20	Fabbricazione di prodotti chimici	565	0,1	0	0,0	1	0,2	3	0,5	-2	-0,4	2	0,35
C 21	Fabbricaz. di farmaceutici di base e preparati farmaceutici	50	0,0	1	2,0	1	2,0	0	0,0	1	2,0	0	0,00
C 22	Fabbricazione di articoli in gomma e materie plastiche	1.217	0,3	-9	-0,7	4	0,3	15	1,2	-11	-0,9	2	0,16
C 23	Fabbricaz. di altri prodotti da minerali non metalliferi	1.680	0,4	-11	-0,7	8	0,5	22	1,3	-14	-0,8	3	0,18
C 24	Metallurgia	305	0,1	-1	-0,3	0	0,0	2	0,7	-2	-0,7	1	0,33
C 25	Fabbricaz di prodotti in metallo (no macchinari, attrezzature)	11.277	2,5	14	0,1	88	0,8	101	0,9	-13	-0,1	27	0,24
C 26	Fab. computer, elettronica, ottica, elettromed., misura, orologi	1.016	0,2	-6	-0,6	1	0,1	2	0,2	-1	-0,1	-5	-0,49
C 27	Fab apparecchi. elettriche e apparecchi. domestiche non elettriche	1.286	0,3	-2	-0,2	10	0,8	13	1,0	-3	-0,2	1	0,08
C 28	Fabbricazione di macchinari ed apparecchiature nca	4.551	1,0	-8	-0,2	11	0,2	29	0,6	-18	-0,4	10	0,22

Imprese registrate e flussi nel trimestre: iscrizioni, cessazioni, variazioni e tassi congiunturali(1), per settori di attività.

Settore di attività		Imprese registrate		Flussi									
Cod.	Denominazione	Numero	Quota	Totale		Nati-mortalità						Variazioni	
				N.	Tasso	Iscrizioni		Cessazioni		Saldo		N.	Tasso
						N.	Tasso	N.	Tasso	N.	Tasso		
C 29	Fabbricazione di autoveicoli, rimorchi e semirimorchi	451	0,1	5	1,1	3	0,7	2	0,4	1	0,2	4	0,90
C 30	Fabbricazione di altri mezzi di trasporto	411	0,1	-1	-0,2	2	0,5	5	1,2	-3	-0,7	2	0,49
C 31	Fabbricazione di mobili	1.603	0,4	4	0,3	10	0,6	6	0,4	4	0,3	0	0,00
C 32	Altre industrie manifatturiere	2.700	0,6	0	0,0	20	0,7	26	1,0	-6	-0,2	6	0,22
C 33	Riparaz., manutenz., installaz. di macchine, apparecchiature	3.891	0,9	18	0,5	48	1,2	42	1,1	6	0,2	12	0,31
D 35	Fornitura di energia elettrica, gas, vapore e aria condizionata	852	0,2	4	0,5	1	0,1	2	0,2	-1	-0,1	5	0,59
E 36	Raccolta, trattamento e fornitura di acqua	45	0,0	0	0,0	0	0,0	0	0,0	0	0,0	0	0,00
E 37	Gestione delle reti fognarie	160	0,0	1	0,6	0	0,0	0	0,0	0	0,0	1	0,63
E 38	Raccolta, trattamento, smaltimento rifiuti; recupero materiali	398	0,1	0	0,0	1	0,3	5	1,3	-4	-1,0	4	1,01
E 39	Attività di risanamento e altri servizi di gestione dei rifiuti	63	0,0	-2	-3,1	0	0,0	2	3,1	-2	-3,1	0	0,00
F 41	Costruzione di edifici	19.497	4,3	97	0,5	130	0,7	120	0,6	10	0,1	87	0,45
F 42	Ingegneria civile	864	0,2	1	0,1	6	0,7	3	0,3	3	0,3	-2	-0,23
F 43	Lavori di costruzione specializzati	51.725	11,5	381	0,7	785	1,5	520	1,0	265	0,5	116	0,23
G 45	Commercio ingrosso, dettaglio, riparaz. autoveicoli motocicli	11.840	2,6	-2	-0,0	60	0,5	98	0,8	-38	-0,3	36	0,30
G 46	Commercio all'ingrosso (escluso autoveicoli e motocivli)	37.535	8,3	-50	-0,1	252	0,7	368	1,0	-116	-0,3	66	0,18
G 47	Commercio al dettaglio (escluso autoveicoli e motocivli)	46.157	10,2	34	0,1	298	0,6	506	1,1	-208	-0,5	242	0,52
H 49	Trasporto terrestre e mediante condotte	11.519	2,5	-56	-0,5	6	0,1	130	1,1	-124	-1,1	68	0,59
H 50	Trasporto marittimo e per vie d'acqua	54	0,0	1	1,9	0	0,0	0	0,0	0	0,0	1	1,89
H 51	Trasporto aereo	12	0,0	0	0,0	0	0,0	0	0,0	0	0,0	0	0,00
H 52	Magazzinaggio e attività di supporto ai trasporti	2.575	0,6	4	0,2	17	0,7	18	0,7	-1	-0,0	5	0,19
H 53	Servizi postali e attività di corriere	182	0,0	5	2,8	4	2,3	4	2,3	0	0,0	5	2,82
I 55	Alloggio	5.277	1,2	18	0,3	9	0,2	32	0,6	-23	-0,4	41	0,78
I 56	Attività dei servizi di ristorazione	30.564	6,8	93	0,3	140	0,5	288	0,9	-148	-0,5	241	0,79
J 58	Attività editoriali	776	0,2	-4	-0,5	7	0,9	11	1,4	-4	-0,5	0	0,00
J 59	Prod. cinema, video, progr. telev., registraz. musicali sonore	924	0,2	8	0,9	10	1,1	6	0,7	4	0,4	4	0,44
J 60	Attività di programmazione e trasmissione	101	0,0	0	0,0	0	0,0	0	0,0	0	0,0	0	0,00
J 61	Telecomunicazioni	543	0,1	0	0,0	3	0,6	6	1,1	-3	-0,6	3	0,55

Imprese registrate e flussi nel trimestre: iscrizioni, cessazioni, variazioni e tassi congiunturali(1), per settori di attività.

Settore di attività		Imprese registrate		Flussi									
Cod.	Denominazione	Numero	Quota	Totale		Nati-mortalità				Variazioni			
				N.	Tasso	Iscrizioni		Cessazioni		Saldo		N.	Tasso
						N.	Tasso	N.	Tasso	N.	Tasso		
J 62	Produz. software, consulenza informatica, attività connesse	4.077	0,9	36	0,9	61	1,5	33	0,8	28	0,7	8	0,20
J 63	Attività dei servizi d'informazione e altri servizi informatici	3.636	0,8	18	0,5	35	1,0	26	0,7	9	0,2	9	0,25
K 64	Attività di servizi finanziari (no assicurazioni, fondi pensione)	1.907	0,4	36	1,9	26	1,4	15	0,8	11	0,6	25	1,34
K 65	Assicurazioni, riassicuraz., fondi pensione (no ass.soc.obbl.)	38	0,0	0	0,0	0	0,0	0	0,0	0	0,0	0	0,00
K 66	Attività ausiliarie di servizi finanziari e attività assicurative	7.810	1,7	18	0,2	80	1,0	76	1,0	4	0,1	14	0,18
L 68	Attività immobiliari	30.878	6,8	139	0,5	106	0,3	129	0,4	-23	-0,1	162	0,53
M 69	Attività legali e contabilità	1.095	0,2	3	0,3	3	0,3	1	0,1	2	0,2	1	0,09
M 70	Attività di direzione aziendale e di consulenza gestionale	6.161	1,4	72	1,2	75	1,2	68	1,1	7	0,1	65	1,07
M 71	Attività di architettura e ingegneria; collaudi e analisi tecniche	1.923	0,4	10	0,5	10	0,5	9	0,5	1	0,1	9	0,47
M 72	Ricerca scientifica e sviluppo	580	0,1	8	1,4	7	1,2	3	0,5	4	0,7	4	0,70
M 73	Pubblicità e ricerche di mercato	2.907	0,6	30	1,0	51	1,8	22	0,8	29	1,0	1	0,03
M 74	Altre attività professionali, scientifiche e tecniche	5.770	1,3	21	0,4	67	1,2	60	1,0	7	0,1	14	0,24
M 75	Servizi veterinari	68	0,0	2	3,0	0	0,0	0	0,0	0	0,0	2	3,03
N 77	Attività di noleggio e leasing operativo	1.364	0,3	18	1,3	17	1,3	16	1,2	1	0,1	17	1,26
N 78	Attività di ricerca, selezione, fornitura di personale	95	0,0	-1	-1,0	0	0,0	1	1,0	-1	-1,0	0	0,00
N 79	Servizi di agenzie viaggio, tour operator, prenotaz. e connessi	967	0,2	-3	-0,3	2	0,2	6	0,6	-4	-0,4	1	0,10
N 80	Servizi di vigilanza e investigazione	204	0,0	-1	-0,5	0	0,0	4	2,0	-4	-2,0	3	1,46
N 81	Attività di servizi per edifici e paesaggio	5.952	1,3	35	0,6	59	1,0	43	0,7	16	0,3	19	0,32
N 82	Att.tà supporto alle funzioni d'ufficio, altri servizi sup. imprese	5.660	1,3	44	0,8	92	1,6	62	1,1	30	0,5	14	0,25
O 84	Amministr. pubblica e difesa; assicuraz. sociale obbligatoria	7	0,0	0	0,0	0	0,0	0	0,0	0	0,0	0	0,00
P 85	Istruzione	1.985	0,4	15	0,8	16	0,8	13	0,7	3	0,2	12	0,61
Q 86	Assistenza sanitaria	1.491	0,3	10	0,7	6	0,4	10	0,7	-4	-0,3	14	0,95
Q 87	Servizi di assistenza sociale residenziale	619	0,1	11	1,8	3	0,5	3	0,5	0	0,0	11	1,81
Q 88	Assistenza sociale non residenziale	778	0,2	2	0,3	5	0,6	7	0,9	-2	-0,3	4	0,52
R 90	Attività creative, artistiche e di intrattenimento	1.568	0,3	12	0,8	18	1,2	11	0,7	7	0,4	5	0,32
R 91	Attività di biblioteche, archivi, musei e altre attività culturali	88	0,0	2	2,3	0	0,0	0	0,0	0	0,0	2	2,33
R 92	Attività riguardanti lotterie, scommesse e case da gioco	318	0,1	-6	-1,9	0	0,0	6	1,9	-6	-1,9	0	0,00

Imprese registrate e flussi nel trimestre: iscrizioni, cessazioni, variazioni e tassi congiunturali(1), per settori di attività.

Settore di attività		Imprese registrate		Flussi									
Cod.	Denominazione	Numero	Quota	Totale		Nati-mortalità						Variazioni	
				N.	Tasso	Iscrizioni		Cessazioni		Saldo		N.	Tasso
						N.	Tasso	N.	Tasso	N.	Tasso		
R 93	Attività sportive, di intrattenimento e di divertimento	4.929	1,1	25	0,5	29	0,6	36	0,7	-7	-0,1	32	0,65
S 94	Attività di organizzazioni associative	210	0,0	0	0,0	0	0,0	0	0,0	0	0,0	0	0,00
S 95	Riparaz. di computer, beni per uso personale e per la casa	3.295	0,7	-1	-0,0	31	0,9	36	1,1	-5	-0,2	4	0,12
S 96	Altre attività di servizi per la persona	15.423	3,4	42	0,3	93	0,6	105	0,7	-12	-0,1	54	0,35
T 97	Famiglie e convivenze datori di lavoro di personale domestico	0	0,0	0	n.c.	0	n.c.	0	n.c.	0	n.c.	0	n.c.
T 98	Famiglie e convivenze prod beni servizi indif. per uso proprio	1	0,0	0	0,0	0	0,0	0	0,0	0	0,0	0	0,00
U 99	Organizzazioni ed organismi extraterritoriali	0	0,0	0	n.c.	0	n.c.	0	n.c.	0	n.c.	0	n.c.
NC	Imprese non classificate	16.078	3,6	-274	-1,7	1.365	8,3	121	0,7	1.244	7,6	-1.518	-9,28
TOT	TOTALE	451.740	100,0	774	0,2	4.521	1,0	3.783	0,8	738	0,2	36	0,01

(1) Rispetto allo stock delle imprese registrate del trimestre precedente.

Elaborazioni Unioncamere Emilia-Romagna su dati InfoCamere Movimprese

Le imprese attive

Imprese attive: serie storica dello stock e del tasso di variazione tendenziale(1).

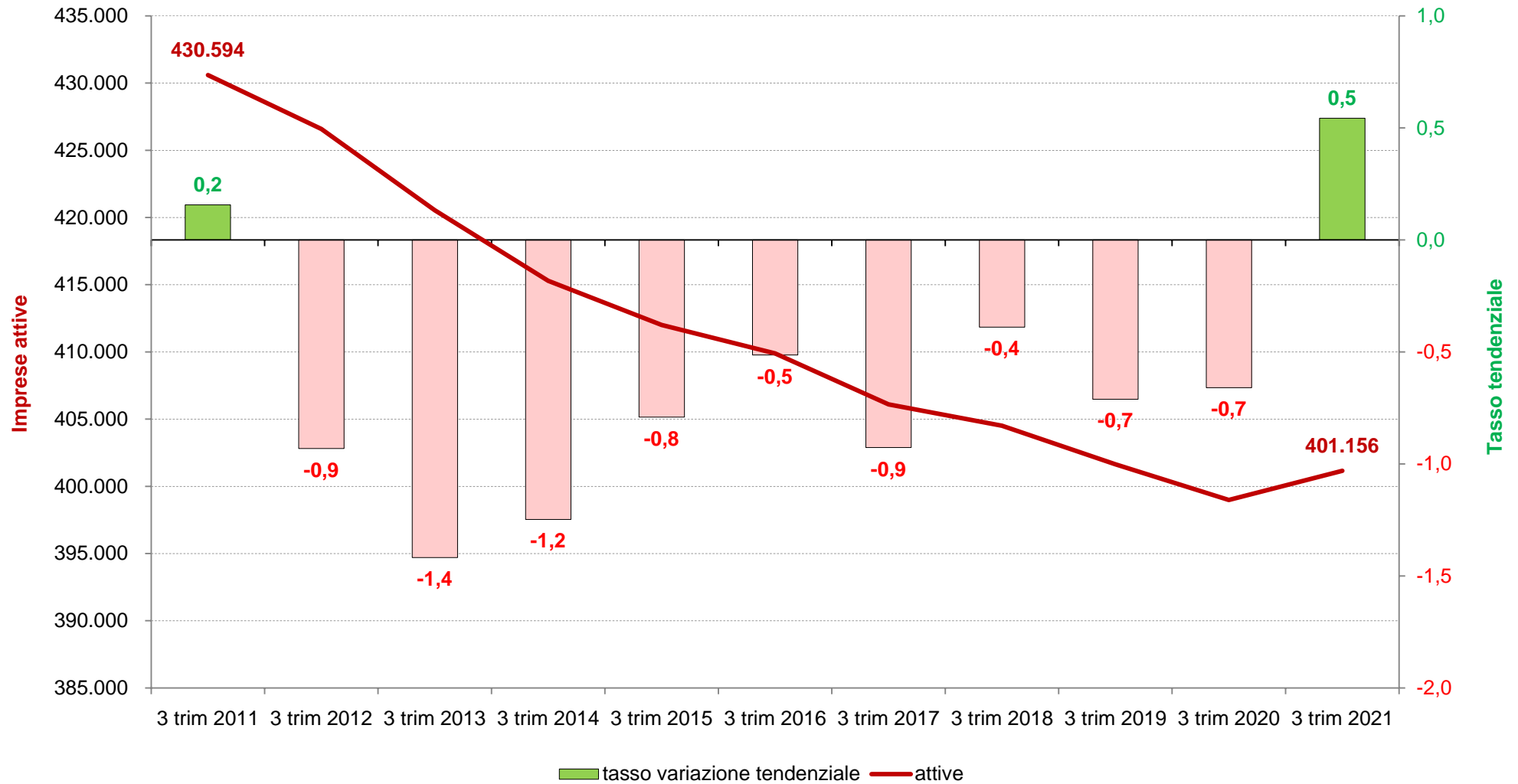

(1) Rispetto ai dodici mesi precedenti.

Elaborazioni Unioncamere Emilia-Romagna su dati InfoCamere Movimprese

Imprese attive per macro-settore di attività e forma giuridica: stock e composizione(1)(2), flussi e tassi di variazione percentuali tendenziali(3).

Macro settori	Totale				Società di capitale				Società di persone				Ditte individuali				Altre forme societarie			
	Stock		Variazione		Stock		Variazione		Stock		Variazione		Stock		Variazione		Stock		Variazione	
	Unità	Quota	Unità	Tasso	Unità	Quota	Unità	Tasso	Unità	Quota	Unità	Tasso	Unità	Quota	Unità	Tasso	Unità	Quota	Unità	Tasso
	(1)		(3)		(2)		(3)		(2)		(3)		(2)		(3)		(2)		(3)	
Agricoltura	54.216	13,5	-632	-1,2	1.223	2,3	38	3,2	10.086	18,6	95	1,0	42.246	77,9	-778	-1,8	661	1,2	13	2,0
Industria	43.717	10,9	-224	-0,5	17.643	40,4	262	1,5	8.319	19,0	-423	-4,8	17.095	39,1	-33	-0,2	660	1,5	-30	-4,3
Costruzioni	66.459	16,6	1.211	1,9	15.112	22,7	1.004	7,1	6.158	9,3	-154	-2,4	44.156	66,4	394	0,9	1.033	1,6	-33	-3,1
- Commercio	87.823	21,9	-173	-0,2	17.746	20,2	496	2,9	14.704	16,7	-434	-2,9	54.898	62,5	-212	-0,4	475	0,5	-23	-4,6
- Altri servizi	148.941	37,1	1.985	1,4	46.578	31,3	1.918	4,3	32.417	21,8	-507	-1,5	63.652	42,7	598	0,9	6.294	4,2	-24	-0,4
Servizi	236.764	59,0	1.812	0,8	64.324	27,2	2.414	3,9	47.121	19,9	-941	-2,0	118.550	50,1	386	0,3	6.769	2,9	-47	-0,7
Totale	401.156	100,0	2.167	0,5	98.302	24,5	3.718	3,9	71.684	17,9	-1.423	-1,9	222.047	55,4	-31	-0,0	9.123	2,3	-97	-1,1

(1) Composizione per macro-settore del totale delle imprese attive.(2) Composizione per forma giuridica delle imprese attive del macrosettore. (3) Rispetto ai dodici mesi precedenti,

Elaborazioni Unioncamere Emilia-Romagna su dati InfoCamere Movimprese

Serie storica delle imprese attive per macro-settori, stock e quote di composizione(1), flussi e tassi di variazione percentuali tendenziali(2).

Periodo	Totale			Agricoltura				Industria				Costruzioni				Servizi			
	Stock	Variazione		Stock		Variazione		Stock		Variazione		Stock		Variazione		Stock		Variazione	
	Unità	Unità	Tasso	Unità	Quota	Unità	Tasso	Unità	Quota	Unità	Tasso	Unità	Quota	Unità	Tasso	Unità	Quota	Unità	Tasso
			(2)		(1)		(2)		(1)		(2)		(1)		(2)		(1)		(2)
3 trim 2011	430.594	673	0,2	67.857	15,8	-1.484	-2,1	50.183	11,7	-110	-0,2	75.435	17,5	-3	-0,0	237.119	55,1	2.270	1,0
3 trim 2012	426.585	-4.009	-0,9	66.264	15,5	-1.593	-2,3	49.348	11,6	-835	-1,7	74.041	17,4	-1.394	-1,8	236.932	55,5	-187	-0,1
3 trim 2013	420.537	-6.048	-1,4	62.939	15,0	-3.325	-5,0	48.338	11,5	-1.010	-2,0	71.978	17,1	-2.063	-2,8	237.282	56,4	350	0,1
3 trim 2014	415.291	-5.246	-1,2	61.062	14,7	-1.877	-3,0	47.459	11,4	-879	-1,8	70.309	16,9	-1.669	-2,3	236.461	56,9	-821	-0,3
3 trim 2015	412.006	-3.285	-0,8	59.918	14,5	-1.144	-1,9	46.756	11,3	-703	-1,5	68.745	16,7	-1.564	-2,2	236.587	57,4	126	0,1
3 trim 2016	409.890	-2.116	-0,5	59.299	14,5	-619	-1,0	46.080	11,2	-676	-1,4	67.457	16,5	-1.288	-1,9	237.054	57,8	467	0,2
3 trim 2017	406.092	-3.798	-0,9	58.052	14,3	-1.247	-2,1	45.268	11,1	-812	-1,8	66.326	16,3	-1.131	-1,7	236.446	58,2	-608	-0,3
3 trim 2018	404.512	-1.580	-0,4	57.042	14,1	-1.010	-1,7	45.065	11,1	-203	-0,4	65.739	16,3	-587	-0,9	236.666	58,5	220	0,1
3 trim 2019	401.637	-2.875	-0,7	55.914	13,9	-1.128	-2,0	44.476	11,1	-589	-1,3	65.184	16,2	-555	-0,8	236.063	58,8	-603	-0,3
3 trim 2020	398.989	-2.648	-0,7	54.848	13,7	-1.066	-1,9	43.941	11,0	-535	-1,2	65.248	16,4	64	0,1	234.952	58,9	-1.111	-0,5
3 trim 2021	401.156	2.167	0,5	54.216	13,5	-632	-1,2	43.717	10,9	-224	-0,5	66.459	16,6	1.211	1,9	236.764	59,0	1.812	0,8

(1) Composizione per macro-settori del totale delle imprese attive. (2) Rispetto ai dodici mesi precedenti,

Elaborazioni Unioncamere Emilia-Romagna su dati InfoCamere Movimprese

Imprese attive in agricoltura: serie storica dello stock e del tasso di variazione tendenziale(1).

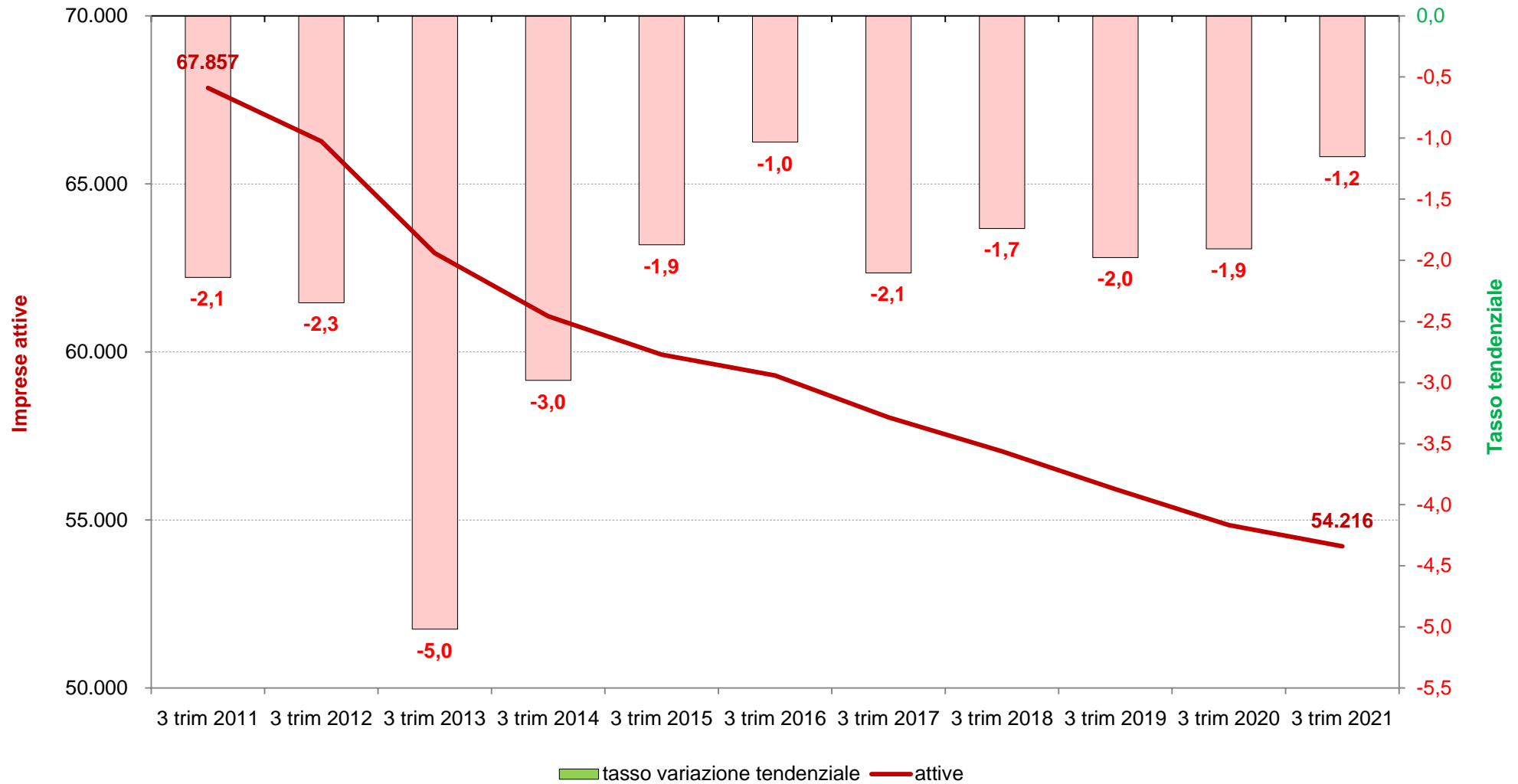

(1) Rispetto ai dodici mesi precedenti.

Elaborazioni Unioncamere Emilia-Romagna su dati InfoCamere Movimprese

Imprese attive nell'industria: serie storica dello stock e del tasso di variazione tendenziale(1).

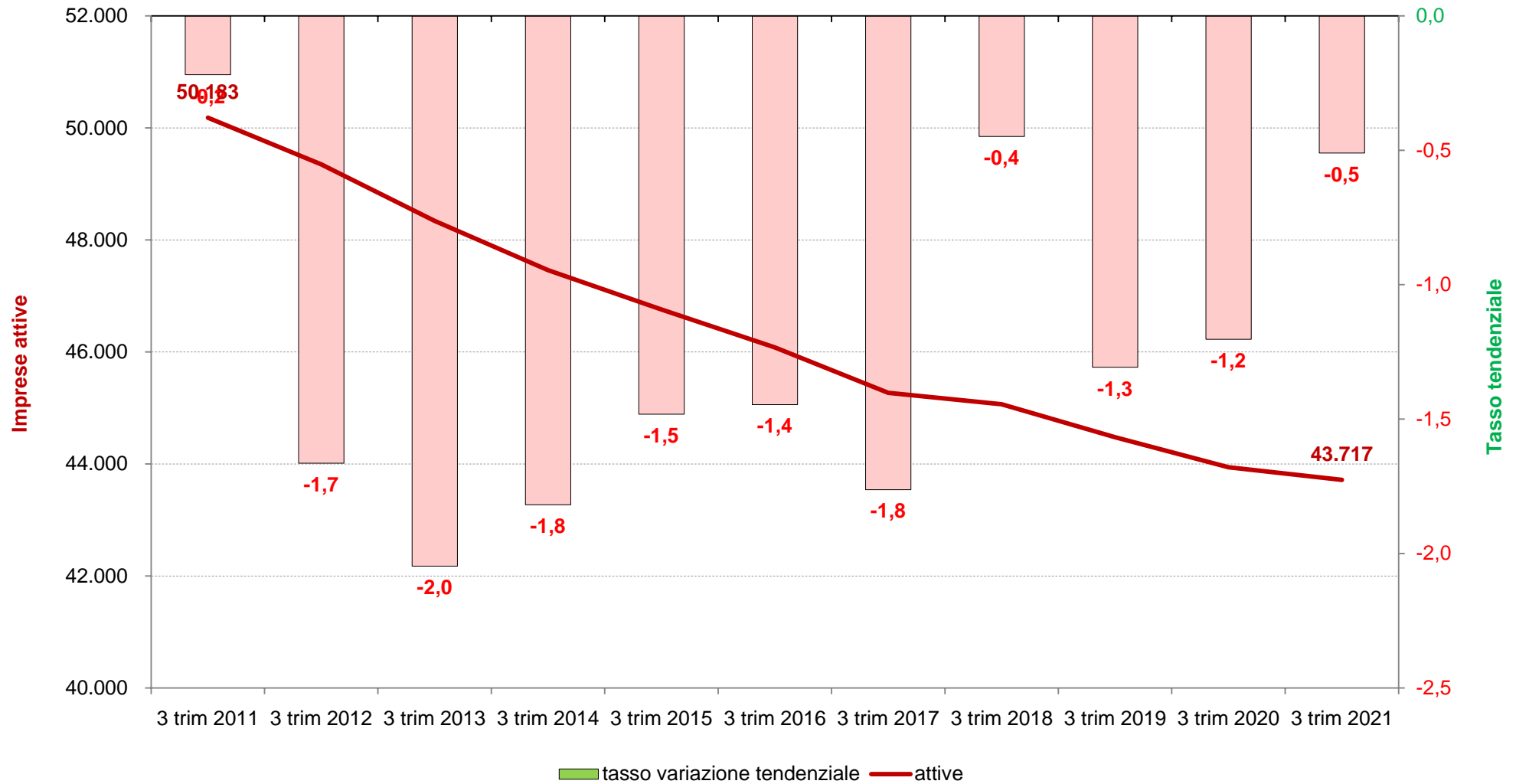

(1) Rispetto ai dodici mesi precedenti.

Elaborazioni Unioncamere Emilia-Romagna su dati InfoCamere Movimprese

Imprese attive nelle costruzioni: serie storica dello stock e del tasso di variazione tendenziale(1).

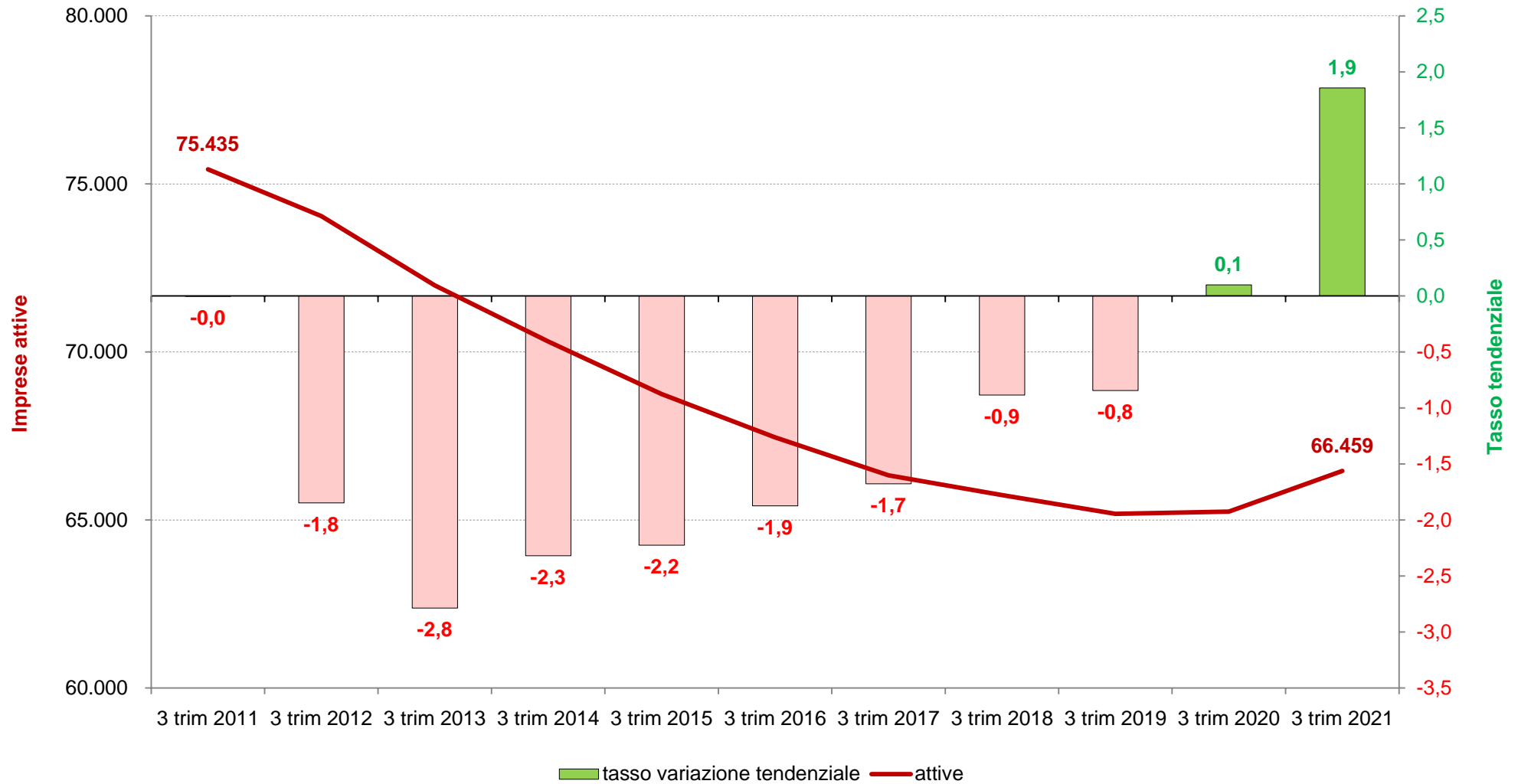

(1) Rispetto ai dodici mesi precedenti.

Elaborazioni Unioncamere Emilia-Romagna su dati InfoCamere Movimprese

Imprese attive nel commercio: serie storica dello stock e del tasso di variazione tendenziale(1).

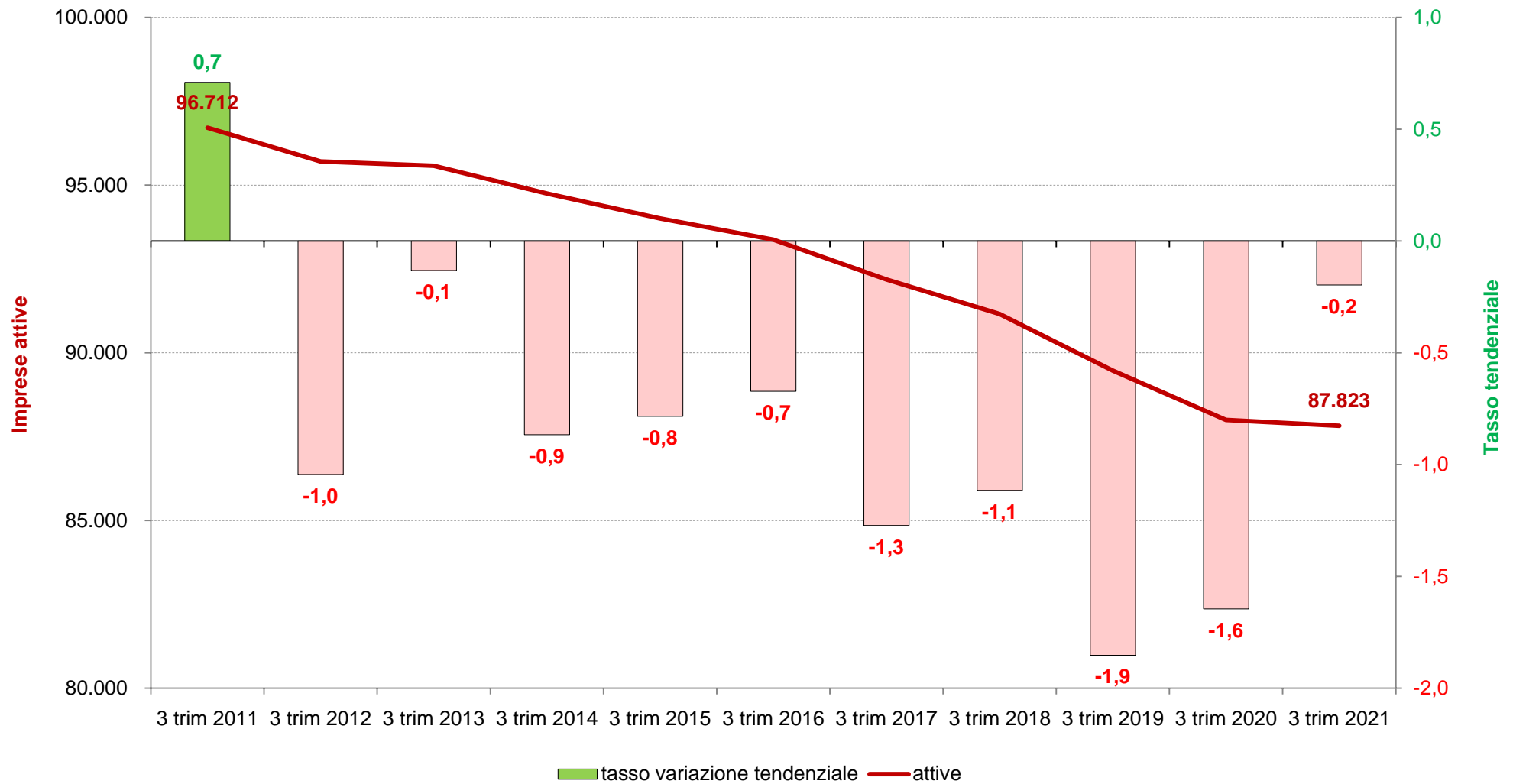

(1) Rispetto ai dodici mesi precedenti.

Elaborazioni Unioncamere Emilia-Romagna su dati InfoCamere Movimprese

Imprese attive negli altri servizi (no commercio): serie storica dello stock e del tasso di variazione tendenziale(1).

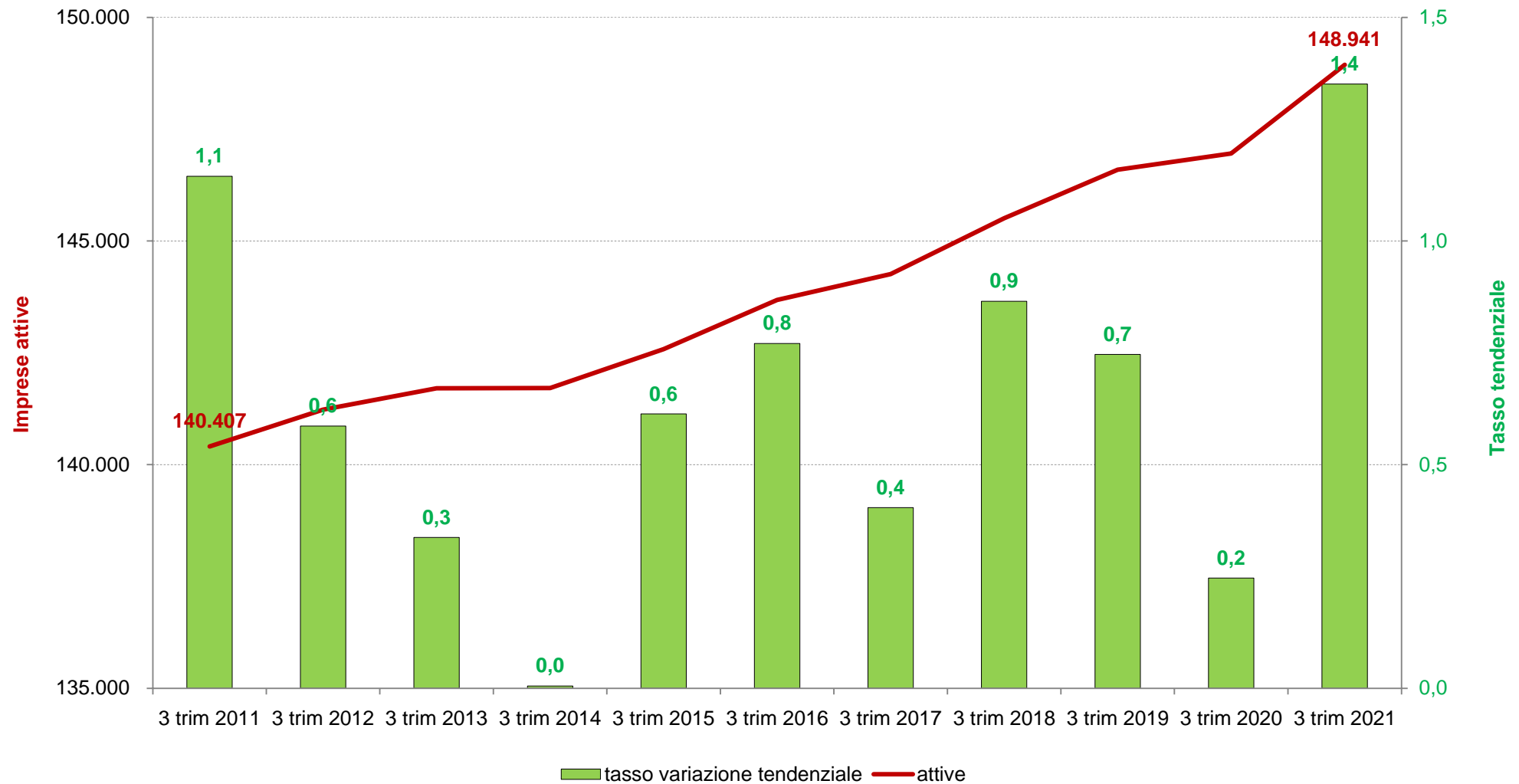

(1) Rispetto ai dodici mesi precedenti.

Elaborazioni Unioncamere Emilia-Romagna su dati InfoCamere Movimprese

Imprese attive: serie storica della differenza tendenziale(1) per macro settore di attività economica.

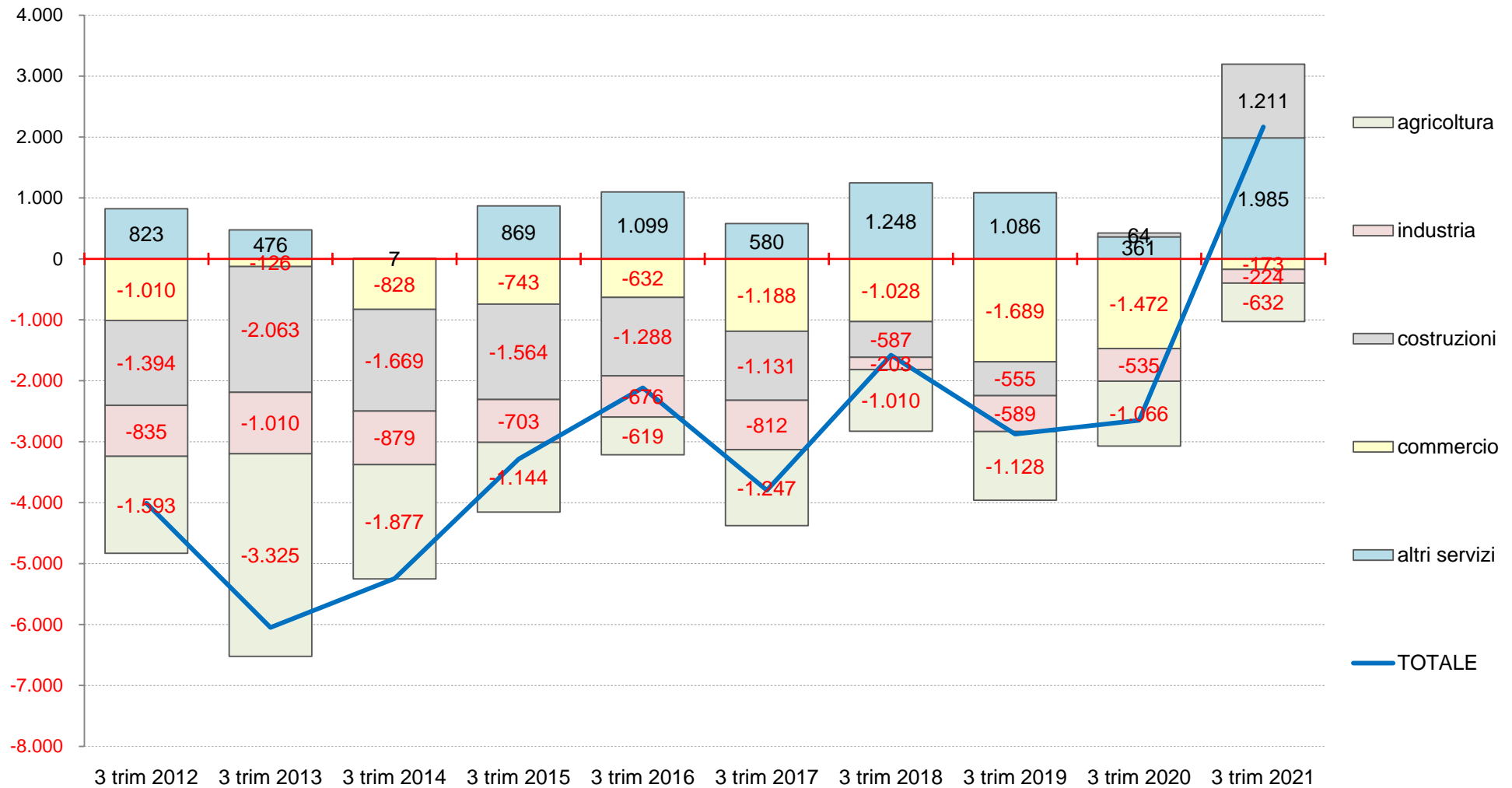

(1) Rispetto ai dodici mesi precedenti.

Elaborazioni Unioncamere Emilia-Romagna su dati InfoCamere Movimprese

Composizione per settore di attività economica delle imprese attive (quote percentuali).

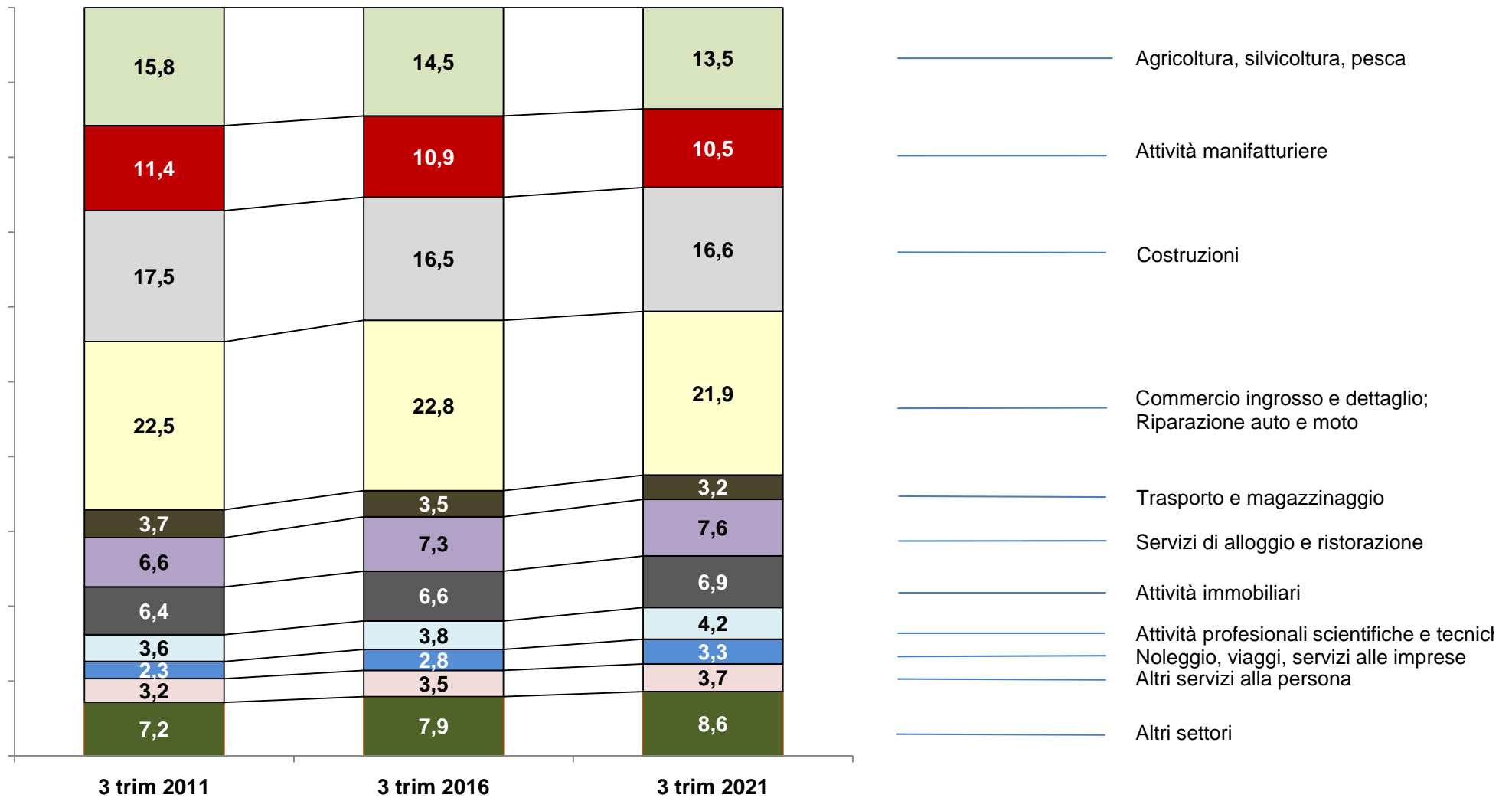

Elaborazioni Unioncamere Emilia-Romagna su dati InfoCamere Movimprese

Serie storica delle imprese attive per forma giuridica, stock e quote di composizione(1), flussi e tassi di variazione percentuali tendenziali(2).

Periodo	Totale			Società di capitale				Società di persone				Ditte individuali				Altre forme societarie			
	Stock	Flusso		Stock		Flusso		Stock		Flusso		Stock		Flusso		Stock		Flusso	
		Unità	Unità	Tasso	Unità	Quota	Unità	Tasso	Unità	Quota	Unità	Tasso	Unità	Quota	Unità	Tasso	Unità	Quota	Unità
			(2)		(1)		(2)		(1)		(2)		(1)		(2)		(1)		(2)
3 trim 2011	430.594	673	0,2	78.640	18,3	1.858	2,4	88.857	20,6	-602	-0,7	253.842	59,0	-682	-0,3	9.255	2,1	99	1,1
3 trim 2012	426.585	-4.009	-0,9	79.298	18,6	658	0,8	87.870	20,6	-987	-1,1	249.840	58,6	-4.002	-1,6	9.577	2,2	322	3,5
3 trim 2013	420.537	-6.048	-1,4	80.013	19,0	715	0,9	86.722	20,6	-1.148	-1,3	243.752	58,0	-6.088	-2,4	10.050	2,4	473	4,9
3 trim 2014	415.291	-5.246	-1,2	81.162	19,5	1.149	1,4	85.122	20,5	-1.600	-1,8	239.472	57,7	-4.280	-1,8	9.535	2,3	-515	-5,1
3 trim 2015	412.006	-3.285	-0,8	83.039	20,2	1.877	2,3	82.979	20,1	-2.143	-2,5	236.392	57,4	-3.080	-1,3	9.596	2,3	61	0,6
3 trim 2016	409.890	-2.116	-0,5	85.132	20,8	2.093	2,5	81.130	19,8	-1.849	-2,2	234.048	57,1	-2.344	-1,0	9.580	2,3	-16	-0,2
3 trim 2017	406.092	-3.798	-0,9	86.460	21,3	1.328	1,6	79.088	19,5	-2.042	-2,5	231.023	56,9	-3.025	-1,3	9.521	2,3	-59	-0,6
3 trim 2018	404.512	-1.580	-0,4	89.642	22,2	3.182	3,7	77.147	19,1	-1.941	-2,5	228.273	56,4	-2.750	-1,2	9.450	2,3	-71	-0,7
3 trim 2019	401.637	-2.875	-0,7	92.339	23,0	2.697	3,0	75.000	18,7	-2.147	-2,8	225.006	56,0	-3.267	-1,4	9.292	2,3	-158	-1,7
3 trim 2020	398.989	-2.648	-0,7	94.584	23,7	2.245	2,4	73.107	18,3	-1.893	-2,5	222.078	55,7	-2.928	-1,3	9.220	2,3	-72	-0,8
3 trim 2021	401.156	2.167	0,5	98.302	24,5	3.718	3,9	71.684	17,9	-1.423	-1,9	222.047	55,4	-31	-0,0	9.123	2,3	-97	-1,1

(1) Composizione per forma giuridica del totale delle imprese attive. (2) Rispetto ai dodici mesi precedenti,

Elaborazioni Unioncamere Emilia-Romagna su dati InfoCamere Movimprese

Imprese attive: serie storica della differenza tendenziale(1) per forma giuridica delle imprese.

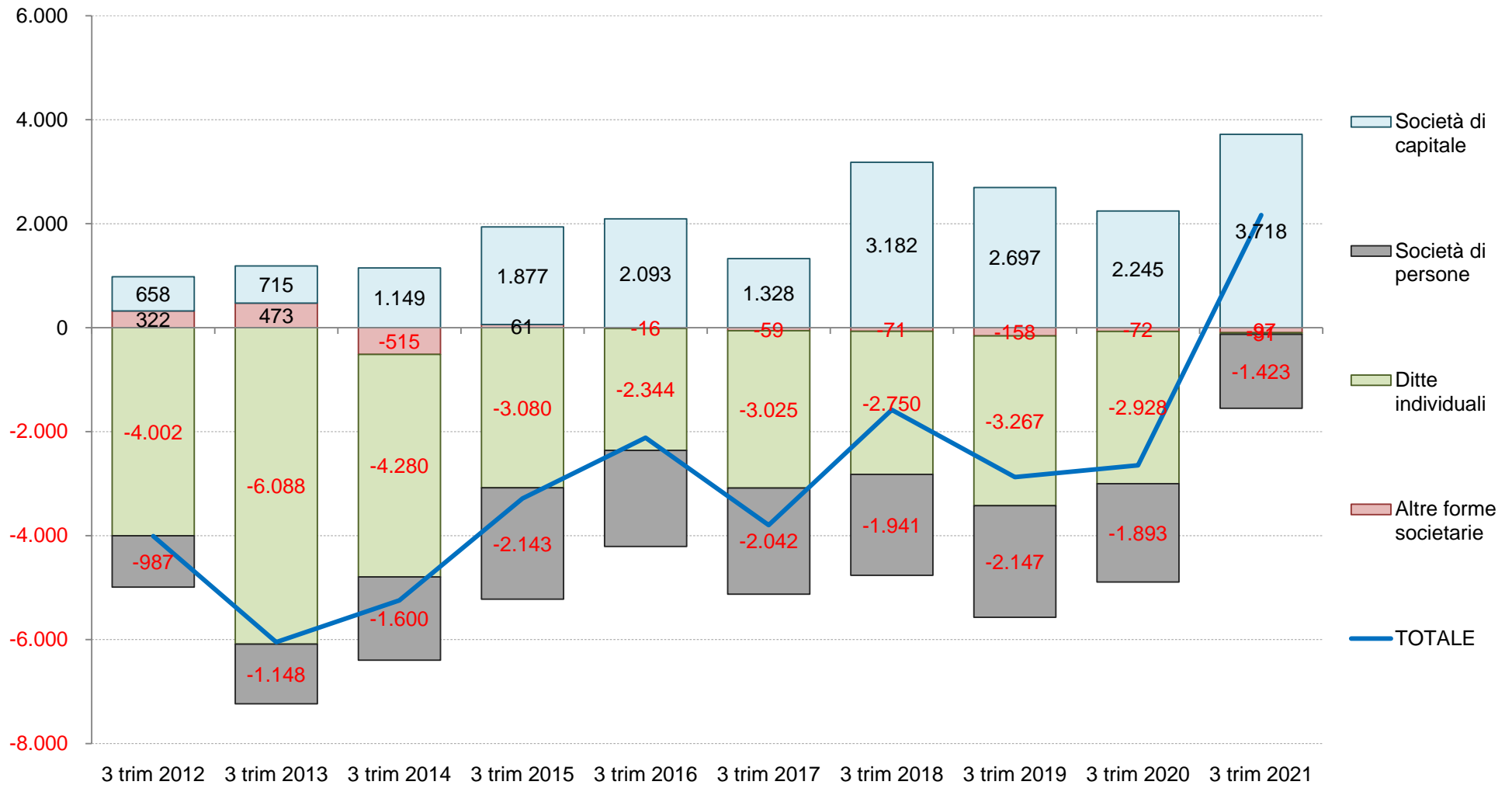

(1) Rispetto ai dodici mesi precedenti.

Elaborazioni Unioncamere Emilia-Romagna su dati InfoCamere Movimprese

Serie storica della composizione per forma giuridica delle imprese attive (quote percentuali).

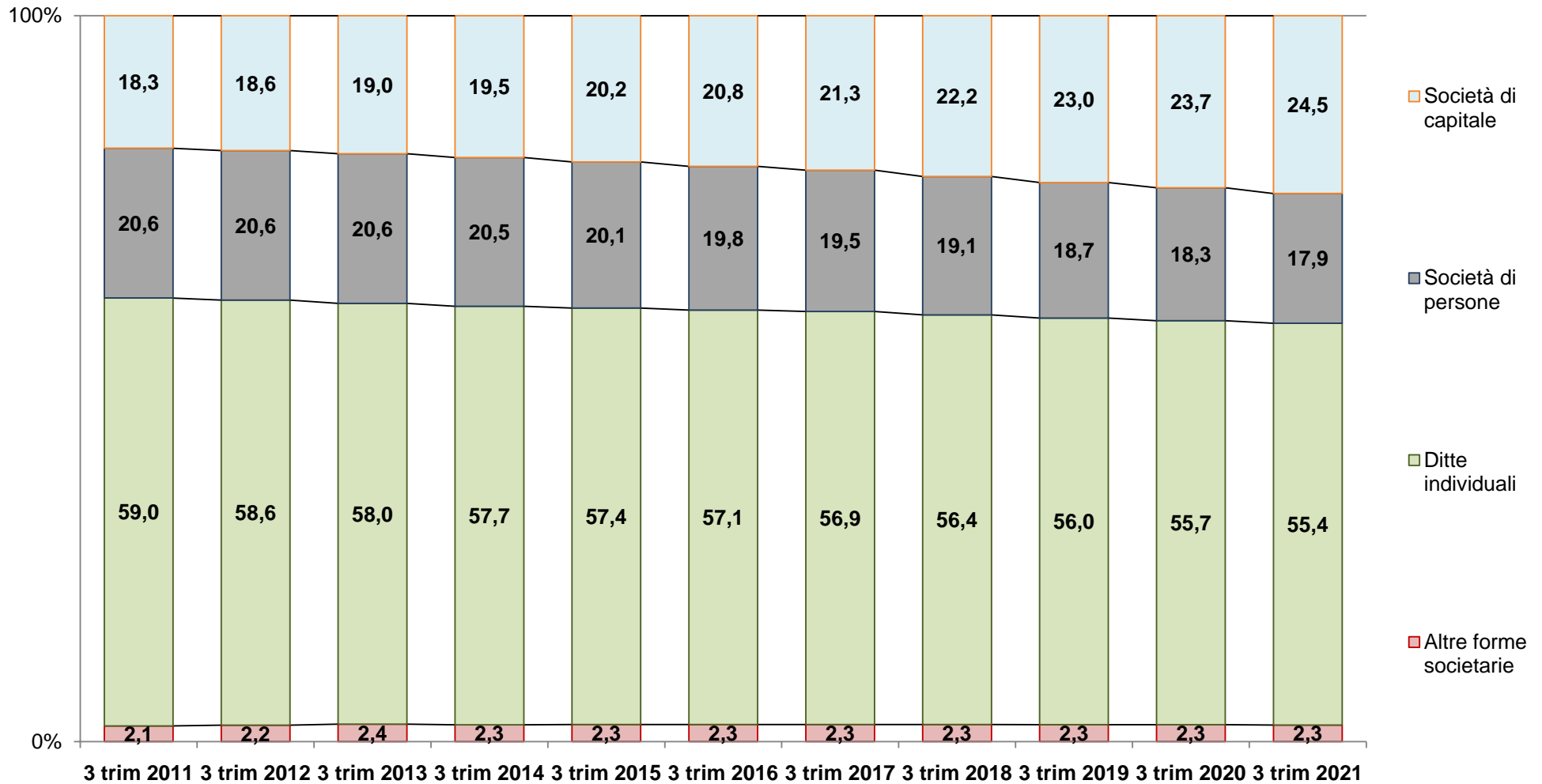

Elaborazioni Unioncamere Emilia-Romagna su dati InfoCamere Movimprese

Composizione per forma giuridica delle imprese attive per divisioni di attività (quote percentuali), al 3° trimestre 2021.

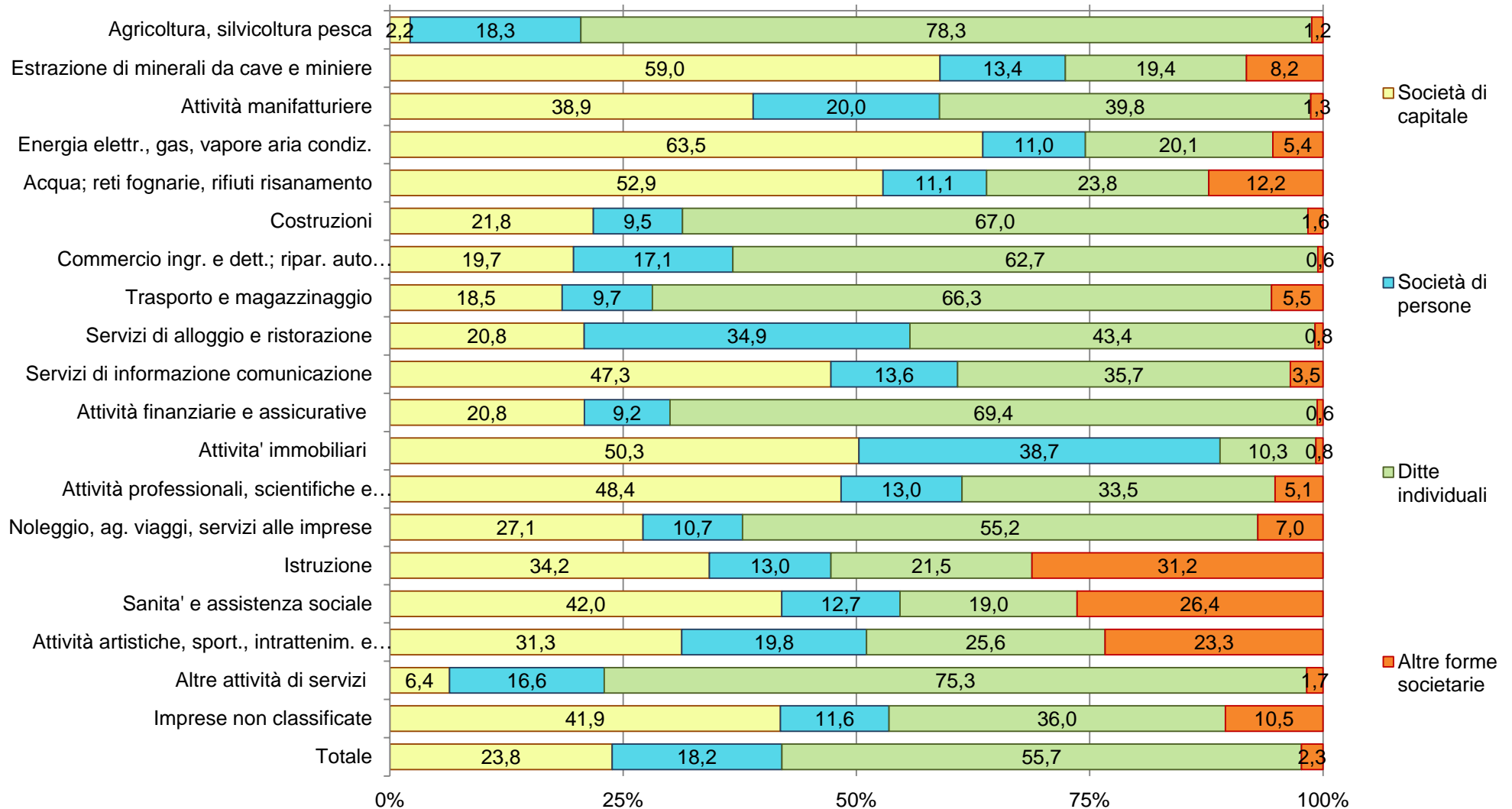

Elaborazioni Unioncamere Emilia-Romagna su dati InfoCamere Movimprese

Imprese attive per divisione di attività e forma giuridica: stock e quote di composizione(1)(2), flussi e tassi di variazione percentuali tendenziali(3).

Divisione Denominazione	Totale				Società di capitale				Società di persone				Ditte individuali				Altre forme societarie			
	Stock		Flusso		Stock		Flusso		Stock		Flusso		Stock		Flusso		Stock		Flusso	
	Unità	Quota	Unità	Tasso	Unità	Quota	Unità	Tasso	Unità	Quota	Unità	Tasso	Unità	Quota	Unità	Tasso	Unità	Quota	Unità	Tasso
	(1)		(3)		(2)		(3)		(2)		(3)		(2)		(3)		(2)		(3)	
A Agricoltura, silvicoltura pesca	54.216	13,5	-632	-1,2	1.223	2,3	38	3,2	10.086	18,6	95	1,0	42.246	77,9	-778	-1,8	661	1,2	13	2,0
B Estrazione di minerali da cave e miniere	128	0,0	-9	-6,6	78	60,9	-3	-3,7	16	12,5	-2	-11,1	23	18,0	-3	-11,5	11	8,6	-1	-8,3
C Attività manifatturiere	42.166	10,5	-223	-0,5	16.717	39,6	257	1,6	8.146	19,3	-420	-4,9	16.769	39,8	-33	-0,2	534	1,3	-27	-4,8
D Forn. energia elettr., gas, vapore, aria condiz.	805	0,2	0	0,0	512	63,6	-1	-0,2	89	11,1	-1	-1,1	161	20,0	2	1,3	43	5,3	0	0,0
E Forn. acqua; reti fognarie, gest. rifiuti, risana.	618	0,2	8	1,3	336	54,4	9	2,8	68	11,0	0	0,0	142	23,0	1	0,7	72	11,7	-2	-2,7
F Costruzioni	66.459	16,6	1.211	1,9	15.112	22,7	1.004	7,1	6.158	9,3	-154	-2,4	44.156	66,4	394	0,9	1.033	1,6	-33	-3,1
G Commercio (ing. det.) riparaz. (autov. motocicli)	87.823	21,9	-173	-0,2	17.746	20,2	496	2,9	14.704	16,7	-434	-2,9	54.898	62,5	-212	-0,4	475	0,5	-23	-4,6
H Trasporto e magazzinaggio	12.979	3,2	-276	-2,1	2.503	19,3	84	3,5	1.271	9,8	-19	-1,5	8.503	65,5	-307	-3,5	702	5,4	-34	-4,6
I Attività dei servizi alloggio e ristorazione	30.343	7,6	327	1,1	6.559	21,6	394	6,4	10.437	34,4	-63	-0,6	13.092	43,1	1	0,0	255	0,8	-5	-1,9
J Servizi di informazione e comunicazione	9.328	2,3	239	2,6	4.489	48,1	198	4,6	1.208	13,0	-65	-5,1	3.310	35,5	104	3,2	321	3,4	2	0,6
K Attività finanziarie e assicurative	9.423	2,3	224	2,4	2.021	21,4	132	7,0	836	8,9	-21	-2,5	6.509	69,1	116	1,8	57	0,6	-3	-5,0
L Attività immobiliari	27.629	6,9	436	1,6	14.005	50,7	346	2,5	10.536	38,1	-28	-0,3	2.885	10,4	116	4,2	203	0,7	2	1,0
M Attività professionali, scientifiche e tecniche	17.015	4,2	396	2,4	8.362	49,1	356	4,4	2.096	12,3	-106	-4,8	5.729	33,7	168	3,0	828	4,9	-22	-2,6
N Noleggio, agenzie viaggio, servizi sup. imprese	13.224	3,3	398	3,1	3.616	27,3	145	4,2	1.359	10,3	-26	-1,9	7.345	55,5	285	4,0	904	6,8	-6	-0,7
O Amm. Pubbl.difesa; assicuraz. soc. obblig.	6	0,0	-2	-25,0	2	33,3	0	0,0	0	n.c.	0	n.c.	0	0,0	0	n.c.	4	66,7	-2	-33,3
P Istruzione	1.873	0,5	35	1,9	648	34,6	18	2,9	241	12,9	-1	-0,4	409	21,8	17	4,3	575	30,7	1	0,2
Q Sanita' e assistenza sociale	2.634	0,7	36	1,4	1.135	43,1	48	4,4	314	11,9	-18	-5,4	492	18,7	-4	-0,8	693	26,3	10	1,5
R Attività artistiche, sportive, intrat., divertimento	6.135	1,5	154	2,6	1.984	32,3	123	6,6	1.163	19,0	-27	-2,3	1.559	25,4	17	1,1	1.429	23,3	41	3,0
S Altre attività di servizi	18.217	4,5	-5	-0,0	1.211	6,6	62	5,4	2.949	16,2	-132	-4,3	13.745	75,5	75	0,5	312	1,7	-10	-3,1
T Famiglie e convivenze datori di lavoro e produz.	1	0,0	0	0,0	0	0,0	0	n.c.	0	n.c.	0	n.c.	1	100,0	0	0,0	0	n.c.	0	n.c.
U Organizzazioni ed organismi extraterritoriali	0	0,0	0	n.c.	0	n.c.	0	n.c.	0	n.c.	0	n.c.	0	n.c.	0	n.c.	0	n.c.	0	n.c.
NC Imprese non classificate	134	0,0	23	20,7	43	32,1	12	38,7	7	5,2	-1	-12,5	73	54,5	10	15,9	11	8,2	2	22,2
TOTALE	401.156	100,0	2.167	0,5	98.302	24,5	3.718	3,9	71.684	17,9	-1.423	-1,9	222.047	55,4	-31	-0,0	9.123	2,3	-97	-1,1

(1) Composizione per divisione del totale delle imprese attive. (2) Composizione per forma giuridica delle imprese attive della divisione. (3) Rispetto ai dodici mesi precedenti,

Elaborazioni Unioncamere Emilia-Romagna su dati InfoCamere Movimprese

Imprese attive per sezione di attività e forma giuridica: stock e quote di composizione(1)(2), flussi e tassi di variazione percentuali tendenziali(3).

Sezione di attività Denominazione	Totale				Società di capitale				Società di persone				Ditte individuali				Altre forme societarie			
	Stock		Flusso		Stock		Flusso		Stock		Flusso		Stock		Flusso		Stock		Flusso	
	Unità	Quota	Unità	Tasso	Unità	Quota	Unità	Tasso	Unità	Quota	Unità	Tasso	Unità	Quota	Unità	Tasso	Unità	Quota	Unità	Tasso
	(1)		(3)	(2)		(3)		(2)		(3)		(2)		(3)		(2)		(3)		(3)
A 01 Colt.agric., produz.animali, caccia, serv.conn.	51.237	12,8	-691	-1,3	1.154	2,3	32	2,9	9.755	19,0	96	1,0	39.851	77,8	-829	-2,0	477	0,9	10	2,1
A 02 Silvicultura ed utilizzo di aree forestali	642	0,2	16	2,6	43	6,7	4	10,3	83	12,9	-3	-3,5	437	68,1	14	3,3	79	12,3	1	1,3
A 03 Pesca e acquacoltura	2.337	0,6	43	1,9	26	1,1	2	8,3	248	10,6	2	0,8	1.958	83,8	37	1,9	105	4,5	2	1,9
B 05 Estrazione di carbone (esclusa torba)	0	0,0	0	n.c.	0	n.c.	0	n.c.	0	n.c.	0	n.c.	0	n.c.	0	n.c.	0	n.c.	0	n.c.
B 06 Estraz.di petrolio greggio e di gas naturale	2	0,0	0	0,0	1	50,0	0	0,0	0	n.c.	0	n.c.	1	50,0	0	0,0	0	n.c.	0	n.c.
B 07 Estrazione di minerali metalliferi	0	0,0	0	n.c.	0	n.c.	0	n.c.	0	n.c.	0	n.c.	0	n.c.	0	n.c.	0	n.c.	0	n.c.
B 08 Altre att.tà estraz. minerali da cave e miniere	119	0,0	-9	-7,0	71	59,7	-3	-4,1	16	13,4	-2	-11,1	21	17,6	-3	-12,5	11	9,2	-1	-8,3
B 09 Attività dei servizi di supporto all'estrazione	7	0,0	0	0,0	6	85,7	0	0,0	0	n.c.	0	n.c.	1	14,3	0	0,0	0	n.c.	0	n.c.
C 10 Industrie alimentari	4.579	1,1	-13	-0,3	1.466	32,0	46	3,2	1.399	30,6	-61	-4,2	1.495	32,6	22	1,5	219	4,8	-20	-8,4
C 11 Industria delle bevande	188	0,0	1	0,5	111	59,0	5	4,7	32	17,0	-4	-11,1	23	12,2	1	4,5	22	11,7	-1	-4,3
C 12 Industria del tabacco	0	0,0	0	n.c.	0	n.c.	0	n.c.	0	n.c.	0	n.c.	0	n.c.	0	n.c.	0	n.c.	0	n.c.
C 13 Industrie tessili	1.064	0,3	-34	-3,1	293	27,5	12	4,3	230	21,6	-20	-8,0	537	50,5	-25	-4,4	4	0,4	-1	-20,0
C 14 Confezione abbigliamento; pelle, pelliccia	4.306	1,1	-60	-1,4	835	19,4	-3	-0,4	487	11,3	-36	-6,9	2.975	69,1	-20	-0,7	9	0,2	-1	-10,0
C 15 Fabbricazione di articoli in pelle e simili	794	0,2	-28	-3,4	230	29,0	-4	-1,7	123	15,5	-13	-9,6	437	55,0	-11	-2,5	4	0,5	0	0,0
C 16 Industria del legno e sughero (no mobili)	1.845	0,5	-30	-1,6	402	21,8	-9	-2,2	448	24,3	-23	-4,9	974	52,8	1	0,1	21	1,1	1	5,0
C 17 Fabbricazione di carta e di prodotti di carta	313	0,1	-1	-0,3	189	60,4	-2	-1,0	52	16,6	-2	-3,7	70	22,4	3	4,5	2	0,6	0	0,0
C 18 Stampa e riproduzione supporti registrati	1.230	0,3	-42	-3,3	439	35,7	-13	-2,9	352	28,6	-22	-5,9	419	34,1	-7	-1,6	20	1,6	0	0,0
C 19 Fabbr. coke, prodotti della raffinaz. petrolio	9	0,0	-1	-10,0	9	100,0	0	0,0	0	n.c.	-1	-100,0	0	0,0	0	n.c.	0	n.c.	0	n.c.
C 20 Fabbricazione di prodotti chimici	500	0,1	1	0,2	394	78,8	3	0,8	73	14,6	-2	-2,7	30	6,0	0	0,0	3	0,6	0	0,0
C 21 Fabbr. farmaceutici di base, preparati farma.	46	0,0	2	4,5	42	91,3	3	7,7	2	4,3	-1	-33,3	1	2,2	0	0,0	1	2,2	0	0,0
C 22 Fabbr. articoli in gomma e materie plastiche	1.080	0,3	-8	-0,7	662	61,3	11	1,7	191	17,7	-12	-5,9	223	20,6	-6	-2,6	4	0,4	-1	-20,0
C 23 Fabbr. altri prodotti da minerali non metalliferi	1.387	0,3	-14	-1,0	641	46,2	2	0,3	300	21,6	-18	-5,7	427	30,8	2	0,5	19	1,4	0	0,0
C 24 Metallurgia	249	0,1	6	2,5	173	69,5	5	3,0	46	18,5	-1	-2,1	24	9,6	1	4,3	6	2,4	1	20,0
C 25 Fabbr. prodotti in metallo (no macchi. attrez.)	10.159	2,5	-61	-0,6	4.384	43,2	73	1,7	2.049	20,2	-117	-5,4	3.617	35,6	-15	-0,4	109	1,1	-2	-1,8
C 26 Fabbr. comp. elettr. ottica elet-med. misura	911	0,2	-14	-1,5	550	60,4	-2	-0,4	133	14,6	-10	-7,0	225	24,7	-2	-0,9	3	0,3	0	0,0
C 27 Fabbr. appar. elettriche, domestiche non elettr.	1.144	0,3	-5	-0,4	622	54,4	12	2,0	196	17,1	-11	-5,3	314	27,4	-6	-1,9	12	1,0	0	0,0
C 28 Fabbr. di macchinari ed apparecchiature nca	3.989	1,0	-26	-0,6	2.812	70,5	29	1,0	525	13,2	-26	-4,7	633	15,9	-28	-4,2	19	0,5	-1	-5,0
C 29 Fabbr. di autoveicoli, rimorchi e semirimorchi	396	0,1	-4	-1,0	274	69,2	5	1,9	41	10,4	-5	-10,9	80	20,2	-3	-3,6	1	0,3	-1	-50,0
C 30 Fabbricazione di altri mezzi di trasporto	355	0,1	11	3,2	179	50,4	4	2,3	53	14,9	1	1,9	123	34,6	6	5,1	0	n.c.	0	n.c.

Imprese attive per sezione di attività e forma giuridica: stock e quote di composizione(1)(2), flussi e tassi di variazione percentuali tendenziali(3).

Sezione di attività Denominazione	Totale				Società di capitale				Società di persone				Ditte individuali				Altre forme societarie			
	Stock		Flusso		Stock		Flusso		Stock		Flusso		Stock		Flusso		Stock		Flusso	
	Unità	Quota	Unità	Tasso	Unità	Quota	Unità	Tasso	Unità	Quota	Unità	Tasso	Unità	Quota	Unità	Tasso	Unità	Quota	Unità	Tasso
	(1)		(3)		(2)		(3)		(2)		(3)		(2)		(3)		(2)		(3)	
C 31 Fabbricazione di mobili	1.375	0,3	18	1,3	423	30,8	16	3,9	348	25,3	-10	-2,8	597	43,4	14	2,4	7	0,5	-2	-22,2
C 32 Altre industrie manifatturiere	2.542	0,6	-4	-0,2	479	18,8	-1	-0,2	581	22,9	-24	-4,0	1.469	57,8	20	1,4	13	0,5	1	8,3
C 33 Riparaz. manutenz. installaz. macc. apparec.	3.705	0,9	83	2,3	1.108	29,9	65	6,2	485	13,1	-2	-0,4	2.076	56,0	20	1,0	36	1,0	0	0,0
D 35 Forn. energia elettr., gas, vapore, aria condiz.	805	0,2	0	0,0	512	63,6	-1	-0,2	89	11,1	-1	-1,1	161	20,0	2	1,3	43	5,3	0	0,0
E 36 Raccolta, trattamento e fornitura di acqua	45	0,0	0	0,0	18	40,0	0	0,0	0	n.c.	0	n.c.	3	6,7	0	0,0	24	53,3	0	0,0
E 37 Gestione delle reti fognarie	154	0,0	4	2,7	60	39,0	3	5,3	36	23,4	0	0,0	54	35,1	1	1,9	4	2,6	0	0,0
E 38 Racc. tratta. smalti. rifiuti, recupero materiali	362	0,1	4	1,1	226	62,4	4	1,8	30	8,3	0	0,0	72	19,9	0	0,0	34	9,4	0	0,0
E 39 Risanamento, altri servizi di gestione dei rifiuti	57	0,0	0	0,0	32	56,1	2	6,7	2	3,5	0	0,0	13	22,8	0	0,0	10	17,5	-2	-16,7
F 41 Costruzione di edifici	16.154	4,0	244	1,5	8.438	52,2	416	5,2	2.397	14,8	-113	-4,5	4.746	29,4	-34	-0,7	573	3,5	-25	-4,2
F 42 Ingegneria civile	670	0,2	-2	-0,3	324	48,4	7	2,2	80	11,9	-3	-3,6	136	20,3	1	0,7	130	19,4	-7	-5,1
F 43 Lavori di costruzione specializzati	49.635	12,4	969	2,0	6.350	12,8	581	10,1	3.681	7,4	-38	-1,0	39.274	79,1	427	1,1	330	0,7	-1	-0,3
G 45 Commercio ingr. dettaglio, rip. autov. motocicli	10.941	2,7	43	0,4	2.692	24,6	121	4,7	2.760	25,2	-92	-3,2	5.462	49,9	18	0,3	27	0,2	-4	-12,9
G 46 Commercio ingrosso (no autov. motocicli)	33.896	8,4	-381	-1,1	9.921	29,3	71	0,7	3.440	10,1	-135	-3,8	20.288	59,9	-301	-1,5	247	0,7	-16	-6,1
G 47 Commercio dettaglio (no autov. motocicli)	42.986	10,7	165	0,4	5.133	11,9	304	6,3	8.504	19,8	-207	-2,4	29.148	67,8	71	0,2	201	0,5	-3	-1,5
H 49 Trasporto terrestre e mediante condotte	10.697	2,7	-292	-2,7	1.478	13,8	62	4,4	1.080	10,1	-25	-2,3	7.894	73,8	-329	-4,0	245	2,3	0	0,0
H 50 Trasporto marittimo e per vie d'acqua	45	0,0	2	4,7	15	33,3	0	0,0	14	31,1	1	7,7	16	35,6	1	6,7	0	n.c.	0	n.c.
H 51 Trasporto aereo	9	0,0	1	12,5	6	66,7	0	0,0	1	11,1	0	0,0	0	0,0	0	n.c.	2	22,2	1	100,0
H 52 Magazzinaggio,attività di supporto ai trasporti	2.062	0,5	-4	-0,2	952	46,2	20	2,1	155	7,5	5	3,3	502	24,3	7	1,4	453	22,0	-36	-7,4
H 53 Servizi postali e attività di corriere	166	0,0	17	11,4	52	31,3	2	4,0	21	12,7	0	0,0	91	54,8	14	18,2	2	1,2	1	100,0
I 55 Alloggio	4.706	1,2	-38	-0,8	1.378	29,3	67	5,1	1.696	36,0	-19	-1,1	1.553	33,0	-80	-4,9	79	1,7	-6	-7,1
I 56 Attività dei servizi di ristorazione	25.637	6,4	365	1,4	5.181	20,2	327	6,7	8.741	34,1	-44	-0,5	11.539	45,0	81	0,7	176	0,7	1	0,6
J 58 Attività editoriali	691	0,2	8	1,2	342	49,5	10	3,0	78	11,3	-5	-6,0	195	28,2	2	1,0	76	11,0	1	1,3
J 59 Prod. cine. video progr.tv, reg. musica suono	880	0,2	27	3,2	289	32,8	20	7,4	135	15,3	-2	-1,5	351	39,9	8	2,3	105	11,9	1	1,0
J 60 Attività di programmazione e trasmissione	89	0,0	-4	-4,3	60	67,4	-3	-4,8	16	18,0	0	0,0	4	4,5	-1	-20,0	9	10,1	0	0,0
J 61 Telecomunicazioni	484	0,1	3	0,6	124	25,6	13	11,7	48	9,9	-4	-7,7	306	63,2	-4	-1,3	6	1,2	-2	-25,0
J 62 Prod. software, consul. infor att.tà connesse	3.816	1,0	140	3,8	2.179	57,1	127	6,2	370	9,7	-24	-6,1	1.224	32,1	36	3,0	43	1,1	1	2,4
J 63 Servizi d'informazione, altri serv. informatici	3.368	0,8	65	2,0	1.495	44,4	31	2,1	561	16,7	-30	-5,1	1.230	36,5	63	5,4	82	2,4	1	1,2
K 64 Servizi finanziari (no assicuraz. fondi pens.)	1.737	0,4	131	8,2	1.497	86,2	120	8,7	194	11,2	13	7,2	9	0,5	0	0,0	37	2,1	-2	-5,1
K 65 Assicur. riassic. fondi pens.(no ass. soc. obbl.)	32	0,0	-2	-5,9	11	34,4	0	0,0	14	43,8	-1	-6,7	3	9,4	-1	-25,0	4	12,5	0	0,0

Imprese attive per sezione di attività e forma giuridica: stock e quote di composizione(1)(2), flussi e tassi di variazione percentuali tendenziali(3).

Sezione di attività Denominazione	Totale				Società di capitale				Società di persone				Ditte individuali				Altre forme societarie			
	Stock		Flusso		Stock		Flusso		Stock		Flusso		Stock		Flusso		Stock		Flusso	
	Unità	Quota	Unità	Tasso	Unità	Quota	Unità	Tasso	Unità	Quota	Unità	Tasso	Unità	Quota	Unità	Tasso	Unità	Quota	Unità	Tasso
	(1)		(3)		(2)		(3)		(2)		(3)		(2)		(3)		(2)		(3)	
K 66 Attività ausiliarie serv. finanziari assicurativi	7.654	1,9	95	1,3	513	6,7	12	2,4	628	8,2	-33	-5,0	6.497	84,9	117	1,8	16	0,2	-1	-5,9
L 68 Attivita' immobiliari	27.629	6,9	436	1,6	14.005	50,7	346	2,5	10.536	38,1	-28	-0,3	2.885	10,4	116	4,2	203	0,7	2	1,0
M 69 Attività legali e contabilità	1.024	0,3	12	1,2	654	63,9	12	1,9	179	17,5	-4	-2,2	126	12,3	4	3,3	65	6,3	0	0,0
M 70 Att.tà direz. aziendale consulenza gestionale	5.644	1,4	302	5,7	3.427	60,7	207	6,4	688	12,2	-18	-2,5	1.146	20,3	116	11,3	383	6,8	-3	-0,8
M 71 Att.tà archit. ingegneria; collaudi analisi tec.	1.744	0,4	-3	-0,2	1.154	66,2	21	1,9	223	12,8	-17	-7,1	243	13,9	-6	-2,4	124	7,1	-1	-0,8
M 72 Ricerca scientifica e sviluppo	538	0,1	24	4,7	435	80,9	27	6,6	18	3,3	-2	-10,0	17	3,2	3	21,4	68	12,6	-4	-5,6
M 73 Pubblicità e ricerche di mercato	2.651	0,7	49	1,9	896	33,8	19	2,2	272	10,3	-25	-8,4	1.379	52,0	61	4,6	104	3,9	-6	-5,5
M 74 Altre att.tà professionali, scientifiche, tecniche	5.346	1,3	2	0,0	1.765	33,0	64	3,8	705	13,2	-40	-5,4	2.793	52,2	-14	-0,5	83	1,6	-8	-8,8
M 75 Servizi veterinari	68	0,0	10	17,2	31	45,6	6	24,0	11	16,2	0	0,0	25	36,8	4	19,0	1	1,5	0	0,0
N 77 Attività di noleggio e leasing operativo	1.211	0,3	23	1,9	686	56,6	27	4,1	153	12,6	-3	-1,9	336	27,7	0	0,0	36	3,0	-1	-2,7
N 78 Att.tà ricerca, selezione, fornitura di personale	86	0,0	-1	-1,1	53	61,6	1	1,9	19	22,1	1	5,6	7	8,1	-3	-30,0	7	8,1	0	0,0
N 79 Att.tà ag. viaggio, tour oper., prenot., connesse	863	0,2	2	0,2	341	39,5	-2	-0,6	167	19,4	6	3,7	286	33,1	-3	-1,0	69	8,0	1	1,5
N 80 Servizi di vigilanza e investigazione	177	0,0	-5	-2,7	92	52,0	1	1,1	12	6,8	-1	-7,7	66	37,3	-5	-7,0	7	4,0	0	0,0
N 81 Attività di servizi per edifici e paesaggio	5.630	1,4	177	3,2	854	15,2	63	8,0	422	7,5	-8	-1,9	4.111	73,0	135	3,4	243	4,3	-13	-5,1
N 82 Att.tà sup. funz. ufficio, altri serv. sup. imprese	5.257	1,3	202	4,0	1.590	30,2	55	3,6	586	11,1	-21	-3,5	2.539	48,3	161	6,8	542	10,3	7	1,3
O 84 Amm. Pubbl., difesa; assicuraz. soc. obblig.	6	0,0	-2	-25,0	2	33,3	0	0,0	0	n.c.	0	n.c.	0	0,0	0	n.c.	4	66,7	-2	-33,3
P 85 Istruzione	1.873	0,5	35	1,9	648	34,6	18	2,9	241	12,9	-1	-0,4	409	21,8	17	4,3	575	30,7	1	0,2
Q 86 Assistenza sanitaria	1.392	0,3	29	2,1	895	64,3	38	4,4	228	16,4	-7	-3,0	199	14,3	2	1,0	70	5,0	-4	-5,4
Q 87 Servizi di assistenza sociale residenziale	566	0,1	14	2,5	176	31,1	11	6,7	41	7,2	-4	-8,9	128	22,6	-2	-1,5	221	39,0	9	4,2
Q 88 Assistenza sociale non residenziale	676	0,2	-7	-1,0	64	9,5	-1	-1,5	45	6,7	-7	-13,5	165	24,4	-4	-2,4	402	59,5	5	1,3
R 90 Attività creative, artistiche e di intrattenimento	1.363	0,3	55	4,2	306	22,5	17	5,9	148	10,9	-11	-6,9	603	44,2	46	8,3	306	22,5	3	1,0
R 91 Att.tà biblioteche, archivi, musei, altre culturali	80	0,0	6	8,1	18	22,5	4	28,6	3	3,8	0	0,0	5	6,3	1	25,0	54	67,5	1	1,9
R 92 Att.tà lotterie, scommesse, case da gioco	258	0,1	-23	-8,2	132	51,2	-8	-5,7	54	20,9	-2	-3,6	70	27,1	-12	-14,6	2	0,8	-1	-33,3
R 93 Att.tà sportive, intrattenimento e divertimento	4.434	1,1	116	2,7	1.528	34,5	110	7,8	958	21,6	-14	-1,4	881	19,9	-18	-2,0	1.067	24,1	38	3,7
S 94 Attività di organizzazioni associative	202	0,1	6	3,1	1	0,5	0	0,0	1	0,5	0	0,0	0	0,0	0	n.c.	200	99,0	6	3,1
S 95 Ripar. computer, beni uso pers. e per la casa	3.200	0,8	-36	-1,1	232	7,3	3	1,3	419	13,1	-27	-6,1	2.546	79,6	-11	-0,4	3	0,1	-1	-25,0
S 96 Altre attività di servizi per la persona	14.815	3,7	25	0,2	978	6,6	59	6,4	2.529	17,1	-105	-4,0	11.199	75,6	86	0,8	109	0,7	-15	-12,1
T 97 Att.tà famiglie conviv. datori lavoro pers.dom.	0	0,0	0	n.c.	0	n.c.	0	n.c.	0	n.c.	0	n.c.	0	n.c.	0	n.c.	0	n.c.	0	n.c.
T 98 Prod. beni serv. indiv. uso pr. famiglie conviv.	1	0,0	0	0,0	0	0,0	0	n.c.	0	n.c.	0	n.c.	1	100,0	0	0,0	0	n.c.	0	n.c.

Imprese attive per sezione di attività e forma giuridica: stock e quote di composizione(1)(2), flussi e tassi di variazione percentuali tendenziali(3).

Sezione di attività Denominazione	Totale				Società di capitale				Società di persone				Ditte individuali				Altre forme societarie			
	Stock		Flusso		Stock		Flusso		Stock		Flusso		Stock		Flusso		Stock		Flusso	
	Unità (1)	Quota (1)	Unità (3)	Tasso (3)	Unità (2)	Quota (2)	Unità (3)	Tasso (3)	Unità (2)	Quota (2)	Unità (3)	Tasso (3)	Unità (2)	Quota (2)	Unità (3)	Tasso (3)	Unità (2)	Quota (2)	Unità (3)	Tasso (3)
U 99 Organizzazioni ed organismi extraterritoriali	0	0,0	0	n.c.	0	n.c.	0	n.c.	0	n.c.	0	n.c.	0	n.c.	0	n.c.	0	n.c.	0	n.c.
NC Imprese non classificate	134	0,0	23	20,7	43	32,1	12	38,7	7	5,2	-1	-12,5	73	54,5	10	15,9	11	8,2	2	22,2
TOT TOTALE	401.156	100,0	2.167	0,5	98.302	24,5	3.718	3,9	71.684	17,9	-1.423	-1,9	222.047	55,4	-31	-0,0	9.123	2,3	-97	-1,1

(1) Composizione per sezione del totale delle imprese attive. (2) Composizione per forma giuridica delle imprese attive della sezione. (3) Rispetto ai dodici mesi precedenti,

Elaborazioni Unioncamere Emilia-Romagna su dati InfoCamere Movimprese

Unioncamere Emilia-Romagna distribuisce dati statistici attraverso banche dati on line e produce e diffonde analisi economiche. Ecco le principali risorse che distribuiamo on line



Analisi trimestrali congiunturali

La situazione congiunturale dell'economia dell'Emilia-Romagna

In sintesi la situazione della congiuntura dell'economia regionale.

<https://www.ucer.camcom.it/studi-ricerche/analisi/scecoer>

Congiuntura industriale

Fatturato, esportazioni, produzione, ordini per settori e dimensione delle imprese.

<https://www.ucer.camcom.it/studi-ricerche/analisi/os-congiuntura>

Congiuntura dell'artigianato

Fatturato, esportazioni, produzione, ordini dell'artigianato.

<https://www.ucer.camcom.it/studi-ricerche/analisi/os-congiuntura-artigianato>

Congiuntura del commercio al dettaglio

Vendite e giacenze per settori e classi dimensionali delle imprese.

<https://www.ucer.camcom.it/studi-ricerche/analisi/os-congiuntura-commercio>

Congiuntura delle costruzioni

Volume d'affari e produzione aggregati e per classi dimensionali delle imprese.

<https://www.ucer.camcom.it/studi-ricerche/analisi/os-congiuntura-costruzioni>

Demografia delle imprese - Movimprese

La demografia delle imprese, aggregata e per forma giuridica e settore di attività.

<https://www.ucer.camcom.it/studi-ricerche/analisi/demografia-imprese>

Demografia delle imprese - Imprenditoria estera

Stato e andamento delle imprese estere, per forma giuridica e settore di attività.

<https://www.ucer.camcom.it/studi-ricerche/analisi/imprenditoria-estera>

Demografia delle imprese - Imprenditoria femminile

attività.

<https://www.ucer.camcom.it/studi-ricerche/analisi/imprenditoria-femminile>

Demografia delle imprese - Imprenditoria giovanile

Stato e andamento delle imprese giovanili, per forma giuridica e settore di attività.

<https://www.ucer.camcom.it/studi-ricerche/analisi/imprenditoria-giovanile>

Addetti delle localizzazioni di impresa

L'andamento degli addetti delle localizzazioni di impresa sulla base dei dati Inps.

<https://www.ucer.camcom.it/studi-ricerche/analisi/addetti-localizzazioni/>

Esportazioni regionali

L'andamento delle esportazioni emiliano-romagnole sulla base dei dati Istat.

<https://www.ucer.camcom.it/studi-ricerche/analisi/esportazioni-regionali>

Scenario di previsione Emilia-Romagna

Le previsioni macroeconomiche regionali a medio termine. Prometeia.

<https://www.ucer.camcom.it/studi-ricerche/analisi/scenario-previsione>

Analisi semestrali e annuali

Rapporto sull'economia regionale

approfondimenti.

<https://www.ucer.camcom.it/studi-ricerche/analisi/rapporto-economia-regionale>

Banche dati

Banca dati on-line di Unioncamere Emilia-Romagna

Free e aggiornati dati nazionali, regionali e provinciali su congiuntura economica, demografia delle imprese e altro ancora

<https://www.ucer.camcom.it/studi-ricerche/dati/bd>