



UNIONCAMERE
EMILIA-ROMAGNA

Movimprese Emilia-Romagna

1° trimestre 2022

Movimenti nel Registro delle imprese
delle Camere di commercio
dell'Emilia-Romagna

<http://www.ucer.camcom.it>

Movimenti nel Registro delle imprese delle Camere di commercio dell'Emilia-Romagna

Dopo dodici anni di riduzione continua, la base imprenditoriale regionale ha ripreso a crescere in termini tendenziali grazie alle misure di sostegno alle imprese adottate durante la pandemia e alla ripresa che ha fatto seguito alla diffusione della vaccinazione e ora si amplia in misura sostanziale. Non si tratta solo di un "rimbalzo" e permesso di fare ritornare la consistenza delle imprese attive al livello di inizio 2019.

Si assiste a una sorta di "disgelo" della nati-mortalità. Riguardo alle imprese registrare, nel corso del primo trimestre 2022, rispetto allo stesso trimestre dello scorso anno, le iscrizioni sono risultate solo lievissimamente superiori, mentre le cessazioni hanno avuto un incremento sensibilmente superiore. Il saldo della nati-mortalità è negativo, come è tipico del primo trimestre, ma è quasi raddoppiato rispetto a quello riferito al primo trimestre dello scorso anno.

Le imprese registrate

Al 31 marzo 2022 le imprese registrate in Emilia-Romagna sono risultate 449.665. Rispetto alla fine del trimestre precedente sono diminuite di 1.577 unità, +0,3 per cento. I dati della nati-mortalità delle imprese hanno un forte andamento stagionale. L'andamento della consistenza delle imprese nel corso del primo trimestre è solitamente negativo, con tassi elevati sia di natalità, sia di mortalità. Tenuto conto di ciò, la riduzione congiunturale rilevata appare abbastanza contenuta, certamente anche grazie alle molteplici misure introdotte a sostegno dell'attività. A livello nazionale le imprese registrate sono diminuite sostanzialmente con lo stesso passo rispetto al trimestre precedente (-0,2 per cento). L'andamento delle imprese registrate in regione è stato dato soprattutto dal recupero delle cessazioni, che rispetto ai livelli del trimestre precedente e dello stesso trimestre dello scorso anno, è stato decisamente superiore all'aumento delle iscrizioni.

In dettaglio, le iscrizioni nel trimestre sono risultate 7.864 e sono solo lievemente aumentate rispetto alle 7.757 stesso periodo dello scorso anno. Il tasso di natalità è rimasto all'1,7 per cento. Le cessazioni sono salite a 9.482 in aumento rispetto alle 8.741 dello stesso trimestre del 2021. Il tasso di mortalità è risalito sopra al 2 per cento per la prima volta da tre anni (2,1 per cento).

Le imprese attive

Alla fine dello scorso trimestre, le imprese attive erano 400.106 avendo fatto registrare un aumento di 2.846 unità (+0,7 per cento) rispetto al termine dello stesso trimestre dello scorso anno. Si tratta di un deciso rafforzamento

dell'aumento delle imprese attive rispetto a quello dello stesso trimestre dello scorso anno che fu il primo dopo nove anni di ininterrotta riduzione della base imprenditoriale. Questo incremento testimonia chiaramente dell'efficacia delle misure introdotte a sostegno delle imprese e dell'attività. L'andamento dell'imprenditoria regionale è risultato leggermente migliore rispetto a quello riferito a livello nazionale, che ha visto un più lieve aumento (+0,2 per cento) le imprese attive rispetto al primo trimestre del 2020.

L'andamento per settore di attività economica

La base imprenditoriale regionale si è nuovamente ridotta in agricoltura mentre la tendenza negativa è risultata sensibilmente più contenuta che in passato nell'industria e nel commercio. Al contrario, la tendenza positiva complessiva è derivata dall'incremento decisamente rapido delle imprese delle costruzioni, che erano tornate a crescere lievemente già nel 2021, e dall'accelerazione della crescita nel complesso dei servizi diversi dal commercio, che risulta la più ampia degli ultimi undici anni.

Consideriamo in dettaglio le variazioni. La base imprenditoriale dell'agricoltura, silvicoltura e pesca si è ridotta di 798 unità (-1,5 per cento), una variazione determinata dalla sola agricoltura (-840 unità, -1,6 per cento), mentre crescono le imprese della silvicoltura (+2,4 per cento) e della pesca e acquacoltura (+1,2 per cento).

L'industria ha perso solo 170 imprese con una nuova decelerazione della tendenza negativa che si è fermata a -0,4 per cento, un dato che costituisce il nuovo livello minimo rilevato per il primo trimestre fin dal 2010. Nella sola manifattura la perdita negli ultimi dodici mesi è stata di 182 imprese (-0,4 per cento), ma solo un terzo dei sottosectori non ha registrato una riduzione delle imprese, a testimonianza della pressione sulla base imprenditoriale della manifattura regionale. In quest'ambito, tra i segni positivi è risultato sostanziale solo l'incremento nella riparazione e manutenzione di macchine (+92 unità, +2,5 per cento), mentre è stato decisamente inferiore l'aumento di sole 25 unità (+0,2 per cento) nella sezione della fabbricazione di prodotti in metallo (esclusi macchinari e apparecchiature). I contributi negativi nella manifattura sono stati non molto ampi, ma molto diffusi. I principali sono venuti in primo luogo dall'industria della moda (-70 imprese, -1,1 per cento), in particolare, dal comparto delle confezioni (-40 unità, -0,9 per cento), anche se la riduzione della base imprenditoriale è stata più rapida nel tessile (-2,4 per cento), quindi dalla fabbricazione di macchinari e apparecchiature nca (-53 unità, -1,3 per cento).

Altre riduzioni della base imprenditoriale comprese tra 29 e 26 unità si sono poi avute in diverse attività, ma in alcune hanno avuto un'incidenza maggiore, come nella fabbricazione di computer e prodotti di elettronica e ottica, apparecchi elettromedicali, di misurazione e di orologi (-3,1 per cento), nella stampa e riproduzione di supporti registrati (-2,1 per cento), nella fabbricazione di articoli in gomma e materie plastiche (-2,4 per cento) e nell'industria della ceramica e vetro e dei materiali edili (-1,9 per cento).

L'insieme del commercio all'ingrosso e al dettaglio e della riparazione di autoveicoli e motocicli ha subito una contenuta flessione delle imprese del settore (-239 unità, -0,3 per cento), determinata unicamente dal commercio all'ingrosso (-329 unità, -1,0 per cento), mentre la base imprenditoriale del commercio e riparazione di autoveicoli e motocicli è rimasta sostanzialmente invariata e quella del dettaglio è aumentata lievemente (+102 unità, +0,2 per cento).

Dopo avere invertito dalla seconda metà del 2020 la precedente tendenza negativa che proseguiva da un decennio, la base imprenditoriale delle costruzioni ha ripreso a crescere accelerando progressivamente il ritmo della ripresa, fino a giungere a un "vorticoso" incremento tendenziale di 2.009 unità (+3,1 per cento) nel primo trimestre di quest'anno, grazie agli evidenti benefici delle misure di incentivazione governative del settore. Infatti, nelle costruzioni la crescita è in termini assoluti più consistente e più rapida per le imprese che effettuano lavori di costruzione specializzati (+1.538 unità, +3,2 per cento), che sono quelle più attive nelle ristrutturazioni e nei piccoli interventi, ma è stata quasi ugualmente rapida anche per le attive nella costruzione di edifici (+2,9 per cento).

Infine, la crescita della base imprenditoriale nel complesso dei servizi ha subito un lieve rallentamento (+1.805 unità +0,8 per cento), pur restando prossima ai livelli massimi degli ultimi dieci anni. La si deve agli altri servizi diversi dal commercio (+2.044 imprese, +1,4 per cento), che hanno registrato un incremento lievemente inferiore a quello dello scorso trimestre, ma quasi doppio rispetto a quello dello stesso trimestre del 2021. Questo notevole risultato è stato ottenuto anche perché solo il settore del trasporto e magazzinaggio ha mostrato un ulteriore, ma più contenuto segno rosso (-185 unità, -1,4 per cento), determinato dal solo trasporto terrestre (-213 unità, -2,0 per cento). Al contrario anche le imprese delle altre attività dei servizi hanno sostanzialmente tenuto (+7 unità), bilanciando la riduzione delle attive nei servizi di riparazione di computer e di beni per uso personale (-56 unità), meno supportate da DAD e smart working, con una leggera ripresa delle altre attività di servizi alla persona (+69 unità), ora meno gravate dalle misure di contenimento a seguito della pandemia.

Nell'ambito degli altri servizi diversi dal commercio, i segnali positivi sono risultati diffusi e ampi con chiari segni di accelerazione trainati dalla ripresa. Il maggiore aumento in termini assoluti è venuto dalla ulteriore accelerazione della crescita delle imprese delle attività professionali, scientifiche e tecniche (+518 unità, +3,1 per cento), derivante soprattutto dalle imprese che svolgono attività di direzione

aziendale e di consulenza gestionale (+334 unità, +6,1 per cento), che comprende sia le attività delle holding operative nella gestione (+232 società di capitale, +7,0 per cento) in rapido incremento anche sotto la spinta dei timori di una patrimoniale, sia le attività dei consulenti (+119 ditte individuali, +11,0 per cento) che le aziende alla ricerca di competenze impiegano sempre più, sia che siano esterni, sia che si tratti di ex interni, come nel caso di ex dipendenti giunti in pensione e assunti come consulenti. Viene quindi l'incremento delle attive dell'immobiliare (426 unità, +1,6 per cento), settore avvantaggiato da bonus e superbonus, che hanno reso più attraente l'investimento immobiliare e dai timori di una patrimoniale che stimolano la costituzione di società immobiliari. Segue, poi, la crescita dell'aggregato del noleggio, delle agenzie di viaggio e dei servizi di supporto alle imprese (+298 unità, +2,3 per cento), che è stato determinato dall'aumento delle imprese delle attività dei servizi per edifici e paesaggio (+128 unità, +2,3 per cento), ovvero le imprese di pulizie e giardinaggio, e delle attività di supporto per le funzioni d'ufficio e di altri servizi di supporto alle imprese (+137 unità, +2,7 per cento), che comprendono i call center, le agenzie di recupero crediti e la spedizione di materiale propagandistico. Continua lievemente più contenuto l'aumento delle imprese delle attività finanziarie e assicurative (+226 unità, +2,4 per cento), generato dal boom delle attività dei servizi finanziari (+130 unità, +7,8 per cento) e dalla crescita delle attività ausiliarie dei servizi finanziari e delle attività assicurative (+96 unità, +1,3 per cento). Ugualmente prosegue più contenuto lo sviluppo dei servizi di informazione e comunicazione (+217 imprese, +2,4 per cento), determinato dalle imprese attive nella produzione di software, consulenza informatica e attività connesse (+131 unità, +3,5 per cento) sostenute dall'informatizzazione delle imprese regionali. Infine, un'ulteriore conferma della ripartenza a seguito della diffusione della vaccinazione è giunta dal rapido recupero della base imprenditoriale delle attività artistiche, sportive, di intrattenimento e divertimento (+183 unità, +3,1 per cento).

L'andamento per forma giuridica

Se si considerano i flussi per forma giuridica delle imprese risulta evidente come l'incremento tendenziale delle imprese attive al termine del primo trimestre sia stato determinato da un'ulteriore accelerazione dell'eccezionale tendenza all'aumento delle società di capitale (+4.060 unità, +4,2 per cento), che hanno registrato l'aumento più ampio in termini assoluti degli ultimi tredici anni, grazie all'attrattività della normativa delle società a responsabilità limitata, semplificata in particolare. Inoltre, un contenuto contributo è derivato anche dalla conferma dall'inversione di tendenza in positivo dell'andamento delle ditte individuali, che sono aumentate di 236 unità (+0,1 per cento) dopo più di quattordici anni di continua riduzione.

Al contrario, un apporto negativo ha continuato a venire dalla tendenza negativa delle società di persone che sono diminuite di -1.457 unità (-2,0 per cento),

comunque, un calo che risulta il più contenuto riferito al primo trimestre degli ultimi otto anni.

Infine, si è arrestata la tendenza alla riduzione delle società costituite con altre forme, prevalentemente date da cooperative e consorzi, che sono solo lievemente aumentate (+0,1 per cento), ma per la prima volta in quasi cinque anni.

Ulteriori approfondimenti

Analisi

<http://www.ucer.camcom.it/studi-ricerche/analisi/demografia-imprese>

Banca dati nazionali, regionali e provinciali

<http://www.ucer.camcom.it/studi-ricerche/dati/bd/registro/imprese-registrate-attive>

I nostri feed RSS

I comunicati stampa

<http://www.ucer.camcom.it/comunicazione/comunicati-stampa-1>

Le notizie del Centro Studi

<http://www.ucer.camcom.it/studi-ricerche/news>

Gli aggiornamenti della Banca Dati

<http://www.ucer.camcom.it/studi-ricerche/aggiornamenti-banca-dati>

Indice delle tavole

	Pag.
Le imprese registrate	
Serie storica dello stock delle imprese registrate e dei tassi di variazione congiunturale(1) e tendenziale(2)	7
Serie storica delle imprese registrate e dei flussi nel trimestre: iscrizioni, cessazioni e variazioni e tassi congiunturali(1).	8
Serie storiche delle iscrizioni, delle cessazioni e dei saldi demografici nel trimestre	9
Serie storiche dei tassi congiunturali(1) di natalità, mortalità e di sviluppo demografico delle imprese nel trimestre	9
Imprese registrate e flussi nel trimestre: iscrizioni, cessazioni, variazioni e tassi congiunturali(1), per forma giuridica e macro-settore.	10
Imprese registrate e flussi nel trimestre: iscrizioni, cessazioni, variazioni e tassi congiunturali(1), per divisioni di attività.	11
Imprese registrate e flussi nel trimestre: iscrizioni, cessazioni, variazioni e tassi congiunturali(1), per settori di attività.	12
Le imprese attive	
Imprese attive: serie storica dello stock e del tasso di variazione tendenziale(1).	17
Imprese attive per macro-settore di attività e forma giuridica: stock e composizione(1)(2), flussi e tassi di variazione percentuali tendenziali(3).	18
Serie storica delle imprese attive per macro-settori, stock e quote di composizione(1), flussi e tassi di variazione percentuali tendenziali(2).	19
Imprese attive in agricoltura: serie storica dello stock e del tasso di variazione tendenziale(1).	20
Imprese attive nell'industria: serie storica dello stock e del tasso di variazione tendenziale(1).	21
Imprese attive nelle costruzioni: serie storica dello stock e del tasso di variazione tendenziale(1).	22
Imprese attive nel commercio: serie storica dello stock e del tasso di variazione tendenziale(1).	23
Imprese attive negli altri servizi (no commercio): serie storica dello stock e del tasso di variazione tendenziale(1).	24
Imprese attive: serie storica della differenza tendenziale(1) per macro settore di attività economica.	25
Composizione per settore di attività economica delle imprese attive (quote percentuali).	26
Serie storica delle imprese attive per forma giuridica, stock e quote di composizione(1), flussi e tassi di variazione percentuali tendenziali(2).	27
Imprese attive: serie storica della differenza tendenziale(1) per forma giuridica delle imprese.	28
Serie storica della composizione per forma giuridica delle imprese attive (quote percentuali).	29
Composizione per forma giuridica delle imprese attive per divisioni di attività (quote percentuali), al 1° trimestre 2022.	30
Imprese attive per divisione di attività e forma giuridica: stock e quote di composizione(1)(2), flussi e tassi di variazione percentuali tendenziali(3).	31
Imprese attive per sezione di attività e forma giuridica: stock e quote di composizione(1)(2), flussi e tassi di variazione percentuali tendenziali(3).	32

Le imprese registrate

Serie storica dello stock delle imprese registrate e dei tassi di variazione congiunturale(1) e tendenziale(2)

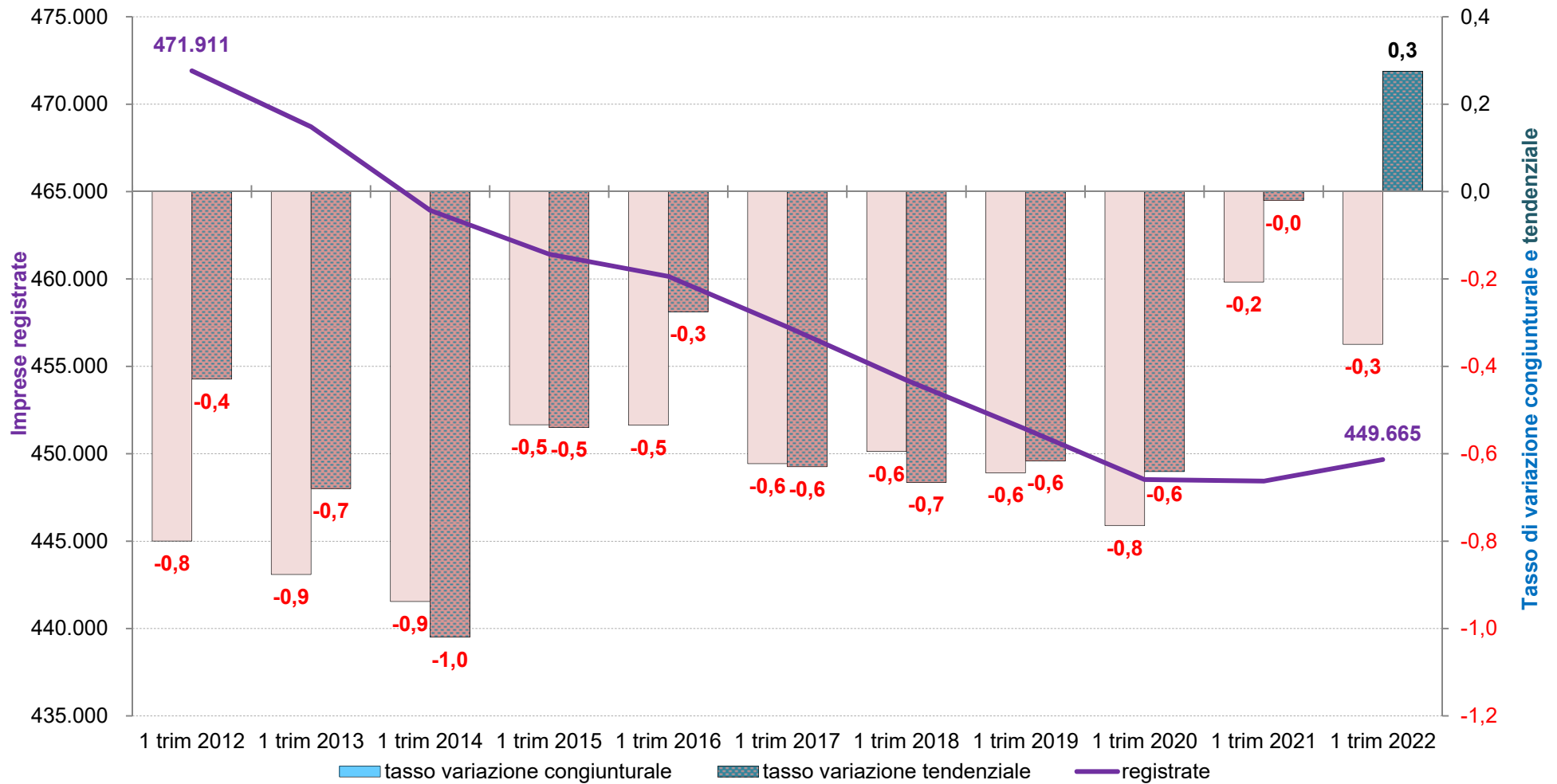

(1) Rispetto al trimestre precedente. (2) Rispetto allo stesso trimestre dell'anno precedente.

Elaborazioni Unioncamere Emilia-Romagna su dati InfoCamere Movimprese

Serie storica delle imprese registrate e dei flussi nel trimestre: iscrizioni, cessazioni e variazioni e tassi congiunturali(1).

Periodo	Imprese Registrate Numero	Flussi									
		Totale		Nati-mortalità						Variazioni	
		N.	Tasso	Iscrizioni		Cessazioni		Saldo		N.	Tasso
				N.	Tasso	N.	Tasso	N.	Tasso		
1 trim 2012	471.911	-3.805	-0,80	9.657	2,03	13.547	2,85	-3.890	-0,82	85	0,02
1 trim 2013	468.705	-4.144	-0,88	9.576	2,03	13.596	2,88	-4.020	-0,85	-124	-0,03
1 trim 2014	463.925	-4.393	-0,94	9.275	1,98	12.798	2,73	-3.523	-0,75	95	0,02
1 trim 2015	461.421	-2.476	-0,53	9.081	1,96	11.612	2,50	-2.531	-0,55	55	0,01
1 trim 2016	460.152	-2.473	-0,53	8.762	1,89	11.285	2,44	-2.523	-0,55	50	0,01
1 trim 2017	457.255	-2.865	-0,62	8.746	1,90	11.687	2,54	-2.941	-0,64	76	0,02
1 trim 2018	454.212	-2.717	-0,59	8.525	1,87	11.275	2,47	-2.750	-0,60	33	0,01
1 trim 2019	451.413	-2.925	-0,64	8.590	1,89	11.569	2,55	-2.979	-0,66	54	0,01
1 trim 2020	448.521	-3.455	-0,76	7.192	1,59	10.687	2,36	-3.495	-0,77	40	0,01
1 trim 2021	448.430	-931	-0,21	7.757	1,73	8.741	1,95	-984	-0,22	53	0,01
1 trim 2022	449.665	-1.577	-0,35	7.864	1,74	9.482	2,10	-1.618	-0,36	41	0,01

(1) Rispetto allo stock delle imprese registrate del trimestre precedente.

Elaborazioni Unioncamere Emilia-Romagna su dati InfoCamere Movimprese

Serie storiche delle iscrizioni, delle cessazioni e dei saldi demografici nel trimestre

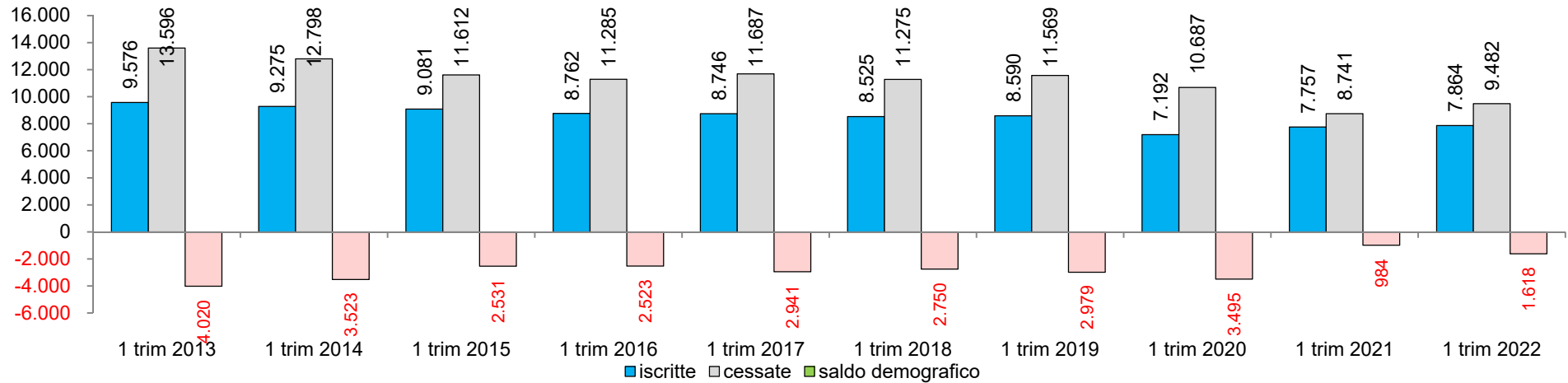

Serie storiche dei tassi congiunturali(1) di natalità, mortalità e di sviluppo demografico delle imprese nel trimestre

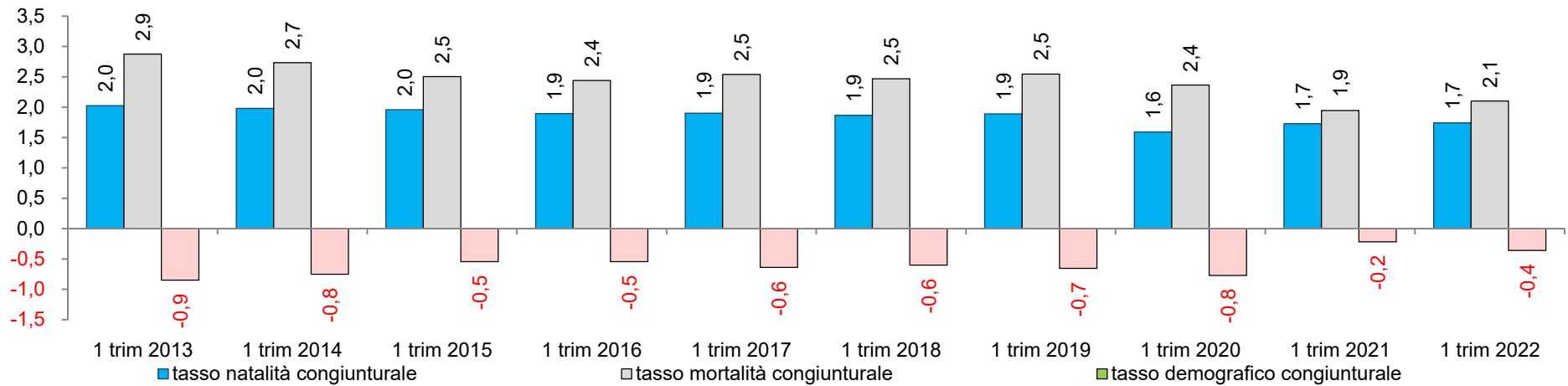

(1) Rispetto al trimestre precedente.

Elaborazioni Unioncamere Emilia-Romagna su dati InfoCamere Movimprese

Imprese registrate e flussi nel trimestre: iscrizioni, cessazioni, variazioni e tassi congiunturali(1), per forma giuridica e macro-settore.

	Imprese registrate		Flussi									
	Numero	Quota	Totale		Nati-mortalità						Variazioni	
			N.	Tasso	Iscrizioni		Cessazioni		Saldo		N.	Tasso
					N.	Tasso	N.	Tasso	N.	Tasso		
Forma giuridica												
Società di capitale	126.166	28,1	458	0,4	2.178	1,7	1.881	1,5	297	0,2	161	0,13
Società di persone	84.805	18,9	-811	-0,9	513	0,6	1.190	1,4	-677	-0,8	-134	-0,16
Ditte individuali	226.549	50,4	-1.164	-0,5	5.085	2,2	6.265	2,8	-1.180	-0,5	16	0,01
Altre forme societarie	12.145	2,7	-60	-0,5	88	0,7	146	1,2	-58	-0,5	-2	-0,02
Macro-settori												
Agricoltura	53.835	12,0	-604	-1,1	488	0,9	1.140	2,1	-652	-1,2	48	0,09
Industria	48.481	10,8	-336	-0,7	520	1,1	988	2,0	-468	-1,0	132	0,27
Costruzioni	72.759	16,2	377	0,5	1.661	2,3	1.511	2,1	150	0,2	227	0,31
- Commercio	94.391	21,0	-854	-0,9	1.069	1,1	2.267	2,4	-1.198	-1,3	344	0,36
- Altri servizi	180.199	40,1	-160,0	-0,1	4.126	2,3	3.576	2,0	550	0,3	-710	-0,39
Servizi	274.590	61,1	-1.014	-0,4	5.195	1,9	5.843	2,1	-648	-0,2	-366	-0,13
Totale	449.665	100,0	-1.577	-0,3	7.864	1,7	9.482	2,1	-1.618	-0,4	41	0,01

(1) Rispetto allo stock delle imprese registrate del trimestre precedente.

Elaborazioni Unioncamere Emilia-Romagna su dati InfoCamere Movimprese

Imprese registrate e flussi nel trimestre: iscrizioni, cessazioni, variazioni e tassi congiunturali(1), per divisioni di attività.

Cod.	Divisione Denominazione	Imprese registrate		Flussi									
		Numero	Quota	Totale		Nati-mortalità				Variazioni			
				N.	Tasso	Iscrizioni		Cessazioni		Saldo		N.	Tasso
						N.	Tasso	N.	Tasso	N.	Tasso		
A	Agricoltura, silvicoltura pesca	53.835	12,0	-604	-1,1	488	0,9	1.140	2,1	-652	-1,2	48	0,09
B	Estrazione di minerali da cave e miniere	165	0,0	-3	-1,8	0	0,0	2	1,2	-2	-1,2	-1	-0,60
C	Attività manifatturiere	46.789	10,4	-337	-0,7	514	1,1	972	2,1	-458	-1,0	121	0,26
D	Forn. di energia elettrica, gas, vapore e aria condizionata	867	0,2	8	0,9	4	0,5	6	0,7	-2	-0,2	10	1,16
E	Forn. di acqua; reti fognarie, gestione dei rifiuti e risanamento	660	0,1	-4	-0,6	2	0,3	8	1,2	-6	-0,9	2	0,30
F	Costruzioni	72.759	16,2	377	0,5	1.661	2,3	1.511	2,1	150	0,2	227	0,31
G	Commercio (ingrosso e dettaglio) riparazione (autov. motocicli	94.391	21,0	-854	-0,9	1.069	1,1	2.267	2,4	-1.198	-1,3	344	0,36
H	Trasporto e magazzinaggio	14.174	3,2	-75	-0,5	45	0,3	207	1,5	-162	-1,1	87	0,61
I	Attività dei servizi alloggio e ristorazione	35.431	7,9	-280	-0,8	264	0,7	737	2,1	-473	-1,3	193	0,54
J	Servizi di informazione e comunicazione	10.060	2,2	-16	-0,2	205	2,0	224	2,2	-19	-0,2	3	0,03
K	Attività finanziarie e assicurative	9.808	2,2	17	0,2	187	1,9	222	2,3	-35	-0,4	52	0,53
L	Attività immobiliari	30.868	6,9	44	0,1	194	0,6	398	1,3	-204	-0,7	248	0,80
M	Attività professionali, scientifiche e tecniche	18.533	4,1	34	0,2	417	2,3	481	2,6	-64	-0,3	98	0,53
N	Noleggio, agenzie di viaggio, servizi di supporto alle imprese	14.227	3,2	-42	-0,3	270	1,9	378	2,6	-108	-0,8	66	0,46
O	Amm. pubblica e difesa; assicurazione sociale obbligatoria	7	0,0	0	0,0	0	0,0	0	0,0	0	0,0	0	0,00
P	Istruzione	2.003	0,4	16	0,8	30	1,5	27	1,4	3	0,2	13	0,65
Q	Sanità' e assistenza sociale	2.888	0,6	-4	-0,1	19	0,7	50	1,7	-31	-1,1	27	0,93
R	Attività artistiche, sportive, di intrattenimento e divertimento	6.922	1,5	5	0,1	65	0,9	88	1,3	-23	-0,3	28	0,40
S	Altre attività di servizi	18.789	4,2	-128	-0,7	223	1,2	408	2,2	-185	-1,0	57	0,30
T	Famiglie e convivenze come datori di lavoro e produzione	1	0,0	0	0,0	0	0,0	0	0,0	0	0,0	0	0,00
U	Organizzazioni ed organismi extraterritoriali	0	0,0	0	n.c.	0	n.c.	0	n.c.	0	n.c.	0	n.c.
NC	Imprese non classificate	16.488	3,7	269	1,7	2.207	13,6	356	2,2	1.851	11,4	-1.582	-9,75
TOT	TOTALE	449.665	100,0	-1.577	-0,3	7.864	1,7	9.482	2,1	-1.618	-0,4	41	0,01

(1) Rispetto allo stock delle imprese registrate del trimestre precedente.

Elaborazioni Unioncamere Emilia-Romagna su dati InfoCamere Movimprese

Imprese registrate e flussi nel trimestre: iscrizioni, cessazioni, variazioni e tassi congiunturali(1), per settori di attività.

Settore di attività		Imprese registrate		Flussi									
Cod.	Denominazione	Numero	Quota	Totale		Nati-mortalità				Variazioni			
				N.	Tasso	Iscrizioni		Cessazioni		Saldo		N.	Tasso
						N.	Tasso	N.	Tasso	N.	Tasso		
A 01	Coltivaz agricole, produz. animali, caccia, servizi connessi	50.808	11,3	-604	-1,2	460	0,9	1.100	2,1	-640	-1,2	36	0,07
A 02	Silvicoltura ed utilizzo di aree forestali	668	0,1	1	0,1	12	1,8	12	1,8	0	0,0	1	0,15
A 03	Pesca e acquacoltura	2.359	0,5	-1	-0,0	16	0,7	28	1,2	-12	-0,5	11	0,47
B 05	Estrazione di carbone (esclusa torba)	1	0,0	0	0,0	0	0,0	0	0,0	0	0,0	0	0,00
B 06	Estraz.di petrolio greggio e di gas naturale	3	0,0	0	0,0	0	0,0	0	0,0	0	0,0	0	0,00
B 07	Estrazione di minerali metalliferi	1	0,0	0	0,0	0	0,0	0	0,0	0	0,0	0	0,00
B 08	Altre attività di estrazione di minerali da cave e miniere	151	0,0	-3	-1,9	0	0,0	2	1,3	-2	-1,3	-1	-0,65
B 09	Attività dei servizi di supporto all'estrazione	9	0,0	0	0,0	0	0,0	0	0,0	0	0,0	0	0,00
C 10	Industrie alimentari	5.189	1,2	-19	-0,4	36	0,7	92	1,8	-56	-1,1	37	0,71
C 11	Industria delle bevande	214	0,0	4	1,9	0	0,0	2	1,0	-2	-1,0	6	2,86
C 12	Industria del tabacco	0	0,0	0	n.c.	0	n.c.	0	n.c.	0	n.c.	0	n.c.
C 13	Industrie tessili	1.173	0,3	-13	-1,1	15	1,3	33	2,8	-18	-1,5	5	0,42
C 14	Confezione di abbigliamento; confez. in pelle e pelliccia	4.829	1,1	-42	-0,9	80	1,6	124	2,5	-44	-0,9	2	0,04
C 15	Fabbricazione di articoli in pelle e simili	958	0,2	-9	-0,9	21	2,2	32	3,3	-11	-1,1	2	0,21
C 16	Industria del legno, prodotti in legno e sughero (no mobili)	2.036	0,5	-22	-1,1	17	0,8	30	1,5	-13	-0,6	-9	-0,44
C 17	Fabbricazione di carta e di prodotti di carta	361	0,1	-3	-0,8	6	1,6	11	3,0	-5	-1,4	2	0,55
C 18	Stampa e riproduzione di supporti registrati	1.360	0,3	-12	-0,9	11	0,8	25	1,8	-14	-1,0	2	0,15
C 19	Fabbricaz di coke, prodotti della raffinazione del petrolio	11	0,0	0	0,0	0	0,0	0	0,0	0	0,0	0	0,00
C 20	Fabbricazione di prodotti chimici	562	0,1	0	0,0	2	0,4	7	1,2	-5	-0,9	5	0,89
C 21	Fabbricaz. di farmaceutici di base e preparati farmaceutici	52	0,0	3	6,1	1	2,0	0	0,0	1	2,0	2	4,08
C 22	Fabbricazione di articoli in gomma e materie plastiche	1.198	0,3	-18	-1,5	8	0,7	29	2,4	-21	-1,7	3	0,25
C 23	Fabbricaz. di altri prodotti da minerali non metalliferi	1.642	0,4	-23	-1,4	8	0,5	31	1,9	-23	-1,4	0	0,00
C 24	Metallurgia	296	0,1	-7	-2,3	0	0,0	6	2,0	-6	-2,0	-1	-0,33
C 25	Fabbricaz di prodotti in metallo (no macchinari, attrezzature)	11.178	2,5	-40	-0,4	134	1,2	200	1,8	-66	-0,6	26	0,23
C 26	Fab. computer, elettronica, ottica, elettromed., misura, orologi	989	0,2	-18	-1,8	7	0,7	23	2,3	-16	-1,6	-2	-0,20
C 27	Fab apparecchi. elettriche e apparecchi. domestiche non elettriche	1.265	0,3	-18	-1,4	3	0,2	24	1,9	-21	-1,6	3	0,23
C 28	Fabbricazione di macchinari ed apparecchiature nca	4.467	1,0	-56	-1,2	12	0,3	70	1,5	-58	-1,3	2	0,04

Imprese registrate e flussi nel trimestre: iscrizioni, cessazioni, variazioni e tassi congiunturali(1), per settori di attività.

Settore di attività		Imprese registrate		Flussi									
Cod.	Denominazione	Numero	Quota	Totale		Nati-mortalità						Variazioni	
				N.	Tasso	Iscrizioni		Cessazioni		Saldo		N.	Tasso
						N.	Tasso	N.	Tasso	N.	Tasso		
C 29	Fabbricazione di autoveicoli, rimorchi e semirimorchi	447	0,1	-6	-1,3	4	0,9	11	2,4	-7	-1,5	1	0,22
C 30	Fabbricazione di altri mezzi di trasporto	402	0,1	-5	-1,2	8	2,0	15	3,7	-7	-1,7	2	0,49
C 31	Fabbricazione di mobili	1.573	0,3	-22	-1,4	17	1,1	42	2,6	-25	-1,6	3	0,19
C 32	Altre industrie manifatturiere	2.662	0,6	-30	-1,1	26	1,0	54	2,0	-28	-1,0	-2	-0,07
C 33	Riparaz., manutenz., installaz. di macchine, apparecchiature	3.925	0,9	19	0,5	98	2,5	111	2,8	-13	-0,3	32	0,82
D 35	Fornitura di energia elettrica, gas, vapore e aria condizionata	867	0,2	8	0,9	4	0,5	6	0,7	-2	-0,2	10	1,16
E 36	Raccolta, trattamento e fornitura di acqua	44	0,0	-1	-2,2	0	0,0	0	0,0	0	0,0	-1	-2,22
E 37	Gestione delle reti fognarie	158	0,0	-1	-0,6	0	0,0	1	0,6	-1	-0,6	0	0,00
E 38	Raccolta, trattamento, smaltimento rifiuti; recupero materiali	397	0,1	0	0,0	2	0,5	5	1,3	-3	-0,8	3	0,76
E 39	Attività di risanamento e altri servizi di gestione dei rifiuti	61	0,0	-2	-3,2	0	0,0	2	3,2	-2	-3,2	0	0,00
F 41	Costruzione di edifici	19.560	4,3	13	0,1	239	1,2	330	1,7	-91	-0,5	104	0,53
F 42	Ingegneria civile	860	0,2	-3	-0,3	7	0,8	14	1,6	-7	-0,8	4	0,46
F 43	Lavori di costruzione specializzati	52.339	11,6	367	0,7	1.415	2,7	1.167	2,2	248	0,5	119	0,23
G 45	Commercio ingrosso, dettaglio, riparaz. autoveicoli motocicli	11.724	2,6	-63	-0,5	127	1,1	236	2,0	-109	-0,9	46	0,39
G 46	Commercio all'ingrosso (escluso autoveicoli e motocivli)	36.983	8,2	-421	-1,1	454	1,2	944	2,5	-490	-1,3	69	0,18
G 47	Commercio al dettaglio (escluso autoveicoli e motocivli)	45.684	10,2	-370	-0,8	488	1,1	1.087	2,4	-599	-1,3	229	0,50
H 49	Trasporto terrestre e mediante condotte	11.355	2,5	-88	-0,8	13	0,1	161	1,4	-148	-1,3	60	0,52
H 50	Trasporto marittimo e per vie d'acqua	55	0,0	1	1,9	0	0,0	0	0,0	0	0,0	1	1,85
H 51	Trasporto aereo	12	0,0	0	0,0	0	0,0	0	0,0	0	0,0	0	0,00
H 52	Magazzinaggio e attività di supporto ai trasporti	2.579	0,6	12	0,5	32	1,2	43	1,7	-11	-0,4	23	0,90
H 53	Servizi postali e attività di corriere	173	0,0	0	0,0	0	0,0	3	1,7	-3	-1,7	3	1,73
I 55	Alloggio	5.210	1,2	-35	-0,7	44	0,8	109	2,1	-65	-1,2	30	0,57
I 56	Attività dei servizi di ristorazione	30.221	6,7	-245	-0,8	220	0,7	628	2,1	-408	-1,3	163	0,54
J 58	Attività editoriali	768	0,2	-5	-0,6	4	0,5	13	1,7	-9	-1,2	4	0,52
J 59	Prod. cinema, video, progr. telev., registraz. musicali sonore	922	0,2	-10	-1,1	14	1,5	22	2,4	-8	-0,9	-2	-0,21
J 60	Attività di programmazione e trasmissione	103	0,0	1	1,0	0	0,0	0	0,0	0	0,0	1	0,98
J 61	Telecomunicazioni	531	0,1	-10	-1,8	4	0,7	13	2,4	-9	-1,7	-1	-0,18

Imprese registrate e flussi nel trimestre: iscrizioni, cessazioni, variazioni e tassi congiunturali(1), per settori di attività.

Settore di attività		Imprese registrate		Flussi									
Cod.	Denominazione	Numero	Quota	Totale		Nati-mortalità				Variazioni			
				N.	Tasso	Iscrizioni		Cessazioni		Saldo		N.	Tasso
						N.	Tasso	N.	Tasso	N.	Tasso		
J 62	Produz. software, consulenza informatica, attività connesse	4.078	0,9	-5	-0,1	92	2,3	100	2,4	-8	-0,2	3	0,07
J 63	Attività dei servizi d'informazione e altri servizi informatici	3.658	0,8	13	0,4	91	2,5	76	2,1	15	0,4	-2	-0,05
K 64	Attività di servizi finanziari (no assicurazioni, fondi pensione)	1.956	0,4	29	1,5	29	1,5	30	1,6	-1	-0,1	30	1,56
K 65	Assicurazioni, riassicuraz., fondi pensione (no ass.soc.obbl.)	38	0,0	0	0,0	0	0,0	0	0,0	0	0,0	0	0,00
K 66	Attività ausiliarie di servizi finanziari e attività assicurative	7.814	1,7	-12	-0,2	158	2,0	192	2,5	-34	-0,4	22	0,28
L 68	Attività immobiliari	30.868	6,9	44	0,1	194	0,6	398	1,3	-204	-0,7	248	0,80
M 69	Attività legali e contabilità	1.096	0,2	6	0,6	8	0,7	13	1,2	-5	-0,5	11	1,01
M 70	Attività di direzione aziendale e di consulenza gestionale	6.253	1,4	45	0,7	154	2,5	162	2,6	-8	-0,1	53	0,85
M 71	Attività di architettura e ingegneria; collaudi e analisi tecniche	1.927	0,4	-7	-0,4	21	1,1	37	1,9	-16	-0,8	9	0,47
M 72	Ricerca scientifica e sviluppo	579	0,1	-4	-0,7	9	1,5	13	2,2	-4	-0,7	0	0,00
M 73	Pubblicità e ricerche di mercato	2.900	0,6	7	0,2	99	3,4	90	3,1	9	0,3	-2	-0,07
M 74	Altre attività professionali, scientifiche e tecniche	5.706	1,3	-15	-0,3	125	2,2	166	2,9	-41	-0,7	26	0,45
M 75	Servizi veterinari	72	0,0	2	2,9	1	1,4	0	0,0	1	1,4	1	1,43
N 77	Attività di noleggio e leasing operativo	1.353	0,3	-13	-1,0	5	0,4	35	2,6	-30	-2,2	17	1,24
N 78	Attività di ricerca, selezione, fornitura di personale	92	0,0	-1	-1,1	1	1,1	2	2,2	-1	-1,1	0	0,00
N 79	Servizi di agenzie viaggio, tour operator, prenotaz. e connessi	950	0,2	-9	-0,9	5	0,5	18	1,9	-13	-1,4	4	0,42
N 80	Servizi di vigilanza e investigazione	207	0,0	1	0,5	1	0,5	4	1,9	-3	-1,5	4	1,94
N 81	Attività di servizi per edifici e paesaggio	5.948	1,3	-11	-0,2	119	2,0	149	2,5	-30	-0,5	19	0,32
N 82	Att.tà supporto alle funzioni d'ufficio, altri servizi sup. imprese	5.677	1,3	-9	-0,2	139	2,4	170	3,0	-31	-0,5	22	0,39
O 84	Amministr. pubblica e difesa; assicuraz. sociale obbligatoria	7	0,0	0	0,0	0	0,0	0	0,0	0	0,0	0	0,00
P 85	Istruzione	2.003	0,4	16	0,8	30	1,5	27	1,4	3	0,2	13	0,65
Q 86	Assistenza sanitaria	1.505	0,3	10	0,7	13	0,9	20	1,3	-7	-0,5	17	1,14
Q 87	Servizi di assistenza sociale residenziale	611	0,1	-8	-1,3	4	0,6	18	2,9	-14	-2,3	6	0,97
Q 88	Assistenza sociale non residenziale	772	0,2	-6	-0,8	2	0,3	12	1,5	-10	-1,3	4	0,51
R 90	Attività creative, artistiche e di intrattenimento	1.578	0,4	0	0,0	25	1,6	30	1,9	-5	-0,3	5	0,32
R 91	Attività di biblioteche, archivi, musei e altre attività culturali	89	0,0	2	2,3	2	2,3	0	0,0	2	2,3	0	0,00
R 92	Attività riguardanti lotterie, scommesse e case da gioco	302	0,1	-11	-3,5	0	0,0	8	2,6	-8	-2,6	-3	-0,96

Imprese registrate e flussi nel trimestre: iscrizioni, cessazioni, variazioni e tassi congiunturali(1), per settori di attività.

Settore di attività		Imprese registrate		Flussi									
Cod.	Denominazione	Numero	Quota	Totale		Nati-mortalità				Variazioni			
				N.	Tasso	Iscrizioni		Cessazioni		Saldo		N.	Tasso
						N.	Tasso	N.	Tasso	N.	Tasso		
R 93	Attività sportive, di intrattenimento e di divertimento	4.953	1,1	14	0,3	38	0,8	50	1,0	-12	-0,2	26	0,53
S 94	Attività di organizzazioni associative	203	0,0	-8	-3,8	0	0,0	8	3,8	-8	-3,8	0	0,00
S 95	Riparaz. di computer, beni per uso personale e per la casa	3.238	0,7	-36	-1,1	46	1,4	74	2,3	-28	-0,9	-8	-0,24
S 96	Altre attività di servizi per la persona	15.348	3,4	-84	-0,5	177	1,1	326	2,1	-149	-1,0	65	0,42
T 97	Famiglie e convivenze datori di lavoro di personale domestico	0	0,0	0	n.c.	0	n.c.	0	n.c.	0	n.c.	0	n.c.
T 98	Famiglie e convivenze prod beni servizi indif. per uso proprio	1	0,0	0	0,0	0	0,0	0	0,0	0	0,0	0	0,00
U 99	Organizzazioni ed organismi extraterritoriali	0	0,0	0	n.c.	0	n.c.	0	n.c.	0	n.c.	0	n.c.
NC	Imprese non classificate	16.488	3,7	269	1,7	2.207	13,6	356	2,2	1.851	11,4	-1.582	-9,75
TOT	TOTALE	449.665	100,0	-1.577	-0,3	7.864	1,7	9.482	2,1	-1.618	-0,4	41	0,01

(1) Rispetto allo stock delle imprese registrate del trimestre precedente.

Elaborazioni Unioncamere Emilia-Romagna su dati InfoCamere Movimprese

Le imprese attive

Imprese attive: serie storica dello stock e del tasso di variazione tendenziale(1).

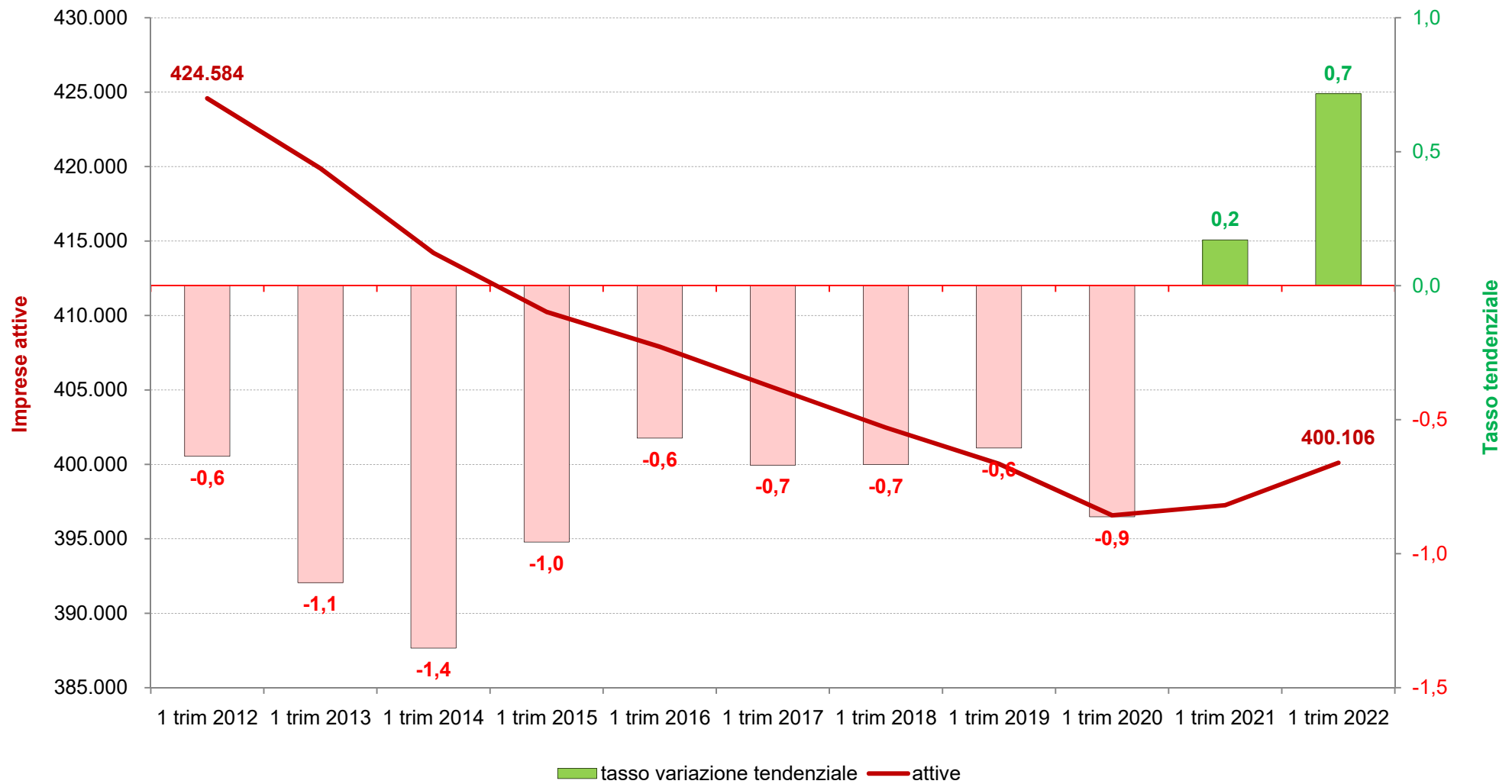

(1) Rispetto ai dodici mesi precedenti.

Elaborazioni Unioncamere Emilia-Romagna su dati InfoCamere Movimprese

Imprese attive per macro-settore di attività e forma giuridica: stock e composizione(1)(2), flussi e tassi di variazione percentuali tendenziali(3).

Macro settori	Totale				Società di capitale				Società di persone				Ditte individuali				Altre forme societarie			
	Stock		Variazione		Stock		Variazione		Stock		Variazione		Stock		Variazione		Stock		Variazione	
	Unità	Quota	Unità	Tasso	Unità	Quota	Unità	Tasso	Unità	Quota	Unità	Tasso	Unità	Quota	Unità	Tasso	Unità	Quota	Unità	Tasso
	(1)		(3)		(2)		(3)		(2)		(3)		(2)		(3)		(2)		(3)	
Agricoltura	53.381	13,3	-798	-1,5	1.239	2,3	42	3,5	10.055	18,8	20	0,2	41.428	77,6	-865	-2,0	659	1,2	5	0,8
Industria	43.373	10,8	-170	-0,4	17.767	41,0	312	1,8	8.015	18,5	-419	-5,0	16.930	39,0	-58	-0,3	661	1,5	-5	-0,8
Costruzioni	67.316	16,8	2.009	3,1	15.793	23,5	1.252	8,6	6.005	8,9	-173	-2,8	44.497	66,1	940	2,2	1.021	1,5	-10	-1,0
- Commercio	87.037	21,8	-239	-0,3	17.933	20,6	519	3,0	14.397	16,5	-395	-2,7	54.247	62,3	-342	-0,6	460	0,5	-21	-4,4
- Altri servizi	148.999	37,2	2.044	1,4	47.326	31,8	1.935	4,3	31.931	21,4	-490	-1,5	63.463	42,6	561	0,9	6.279	4,2	38	0,6
Servizi	236.036	59,0	1.805	0,8	65.259	27,6	2.454	3,9	46.328	19,6	-885	-1,9	117.710	49,9	219	0,2	6.739	2,9	17	0,3
Totale	400.106	100,0	2.846	0,7	100.058	25,0	4.060	4,2	70.403	17,6	-1.457	-2,0	220.565	55,1	236	0,1	9.080	2,3	7	0,1

(1) Composizione per macro-settore del totale delle imprese attive.(2) Composizione per forma giuridica delle imprese attive del macrosettore. (3) Rispetto ai dodici mesi precedenti,

Elaborazioni Unioncamere Emilia-Romagna su dati InfoCamere Movimprese

Serie storica delle imprese attive per macro-settori, stock e quote di composizione(1), flussi e tassi di variazione percentuali tendenziali(2).

Periodo	Totale			Agricoltura				Industria				Costruzioni				Servizi			
	Stock	Variazione		Stock		Variazione		Stock		Variazione		Stock		Variazione		Stock		Variazione	
	Unità	Unità	Tasso	Unità	Quota	Unità	Tasso	Unità	Quota	Unità	Tasso	Unità	Quota	Unità	Tasso	Unità	Quota	Unità	Tasso
			(2)		(1)		(2)		(1)		(2)		(1)		(2)		(1)		(2)
1 trim 2012	424.584	-2.720	-0,6	66.236	15,6	-1.662	-2,4	49.442	11,6	-564	-1,1	73.841	17,4	-995	-1,3	235.065	55,4	501	0,2
1 trim 2013	419.880	-4.704	-1,1	64.522	15,4	-1.714	-2,6	48.436	11,5	-1.006	-2,0	72.069	17,2	-1.772	-2,4	234.853	55,9	-212	-0,1
1 trim 2014	414.201	-5.679	-1,4	61.103	14,8	-3.419	-5,3	47.634	11,5	-802	-1,7	70.461	17,0	-1.608	-2,2	235.003	56,7	150	0,1
1 trim 2015	410.238	-3.963	-1,0	59.861	14,6	-1.242	-2,0	46.866	11,4	-768	-1,6	68.773	16,8	-1.688	-2,4	234.738	57,2	-265	-0,1
1 trim 2016	407.904	-2.334	-0,6	59.138	14,5	-723	-1,2	46.071	11,3	-795	-1,7	67.399	16,5	-1.374	-2,0	235.296	57,7	558	0,2
1 trim 2017	405.174	-2.730	-0,7	57.934	14,3	-1.204	-2,0	45.612	11,3	-459	-1,0	66.395	16,4	-1.004	-1,5	235.233	58,1	-63	-0,0
1 trim 2018	402.468	-2.706	-0,7	56.946	14,1	-988	-1,7	44.982	11,2	-630	-1,4	65.579	16,3	-816	-1,2	234.961	58,4	-272	-0,1
1 trim 2019	400.031	-2.437	-0,6	56.017	14,0	-929	-1,6	44.535	11,1	-447	-1,0	64.859	16,2	-720	-1,1	234.620	58,7	-341	-0,1
1 trim 2020	396.581	-3.450	-0,9	54.747	13,8	-1.270	-2,3	43.831	11,1	-704	-1,6	64.687	16,3	-172	-0,3	233.316	58,8	-1.304	-0,6
1 trim 2021	397.260	679	0,2	54.179	13,6	-568	-1,0	43.543	11,0	-288	-0,7	65.307	16,4	620	1,0	234.231	59,0	915	0,4
1 trim 2022	400.106	2.846	0,7	53.381	13,3	-798	-1,5	43.373	10,8	-170	-0,4	67.316	16,8	2.009	3,1	236.036	59,0	1.805	0,8

(1) Composizione per macro-settori del totale delle imprese attive. (2) Rispetto ai dodici mesi precedenti,

Elaborazioni Unioncamere Emilia-Romagna su dati InfoCamere Movimprese

Imprese attive in agricoltura: serie storica dello stock e del tasso di variazione tendenziale(1).

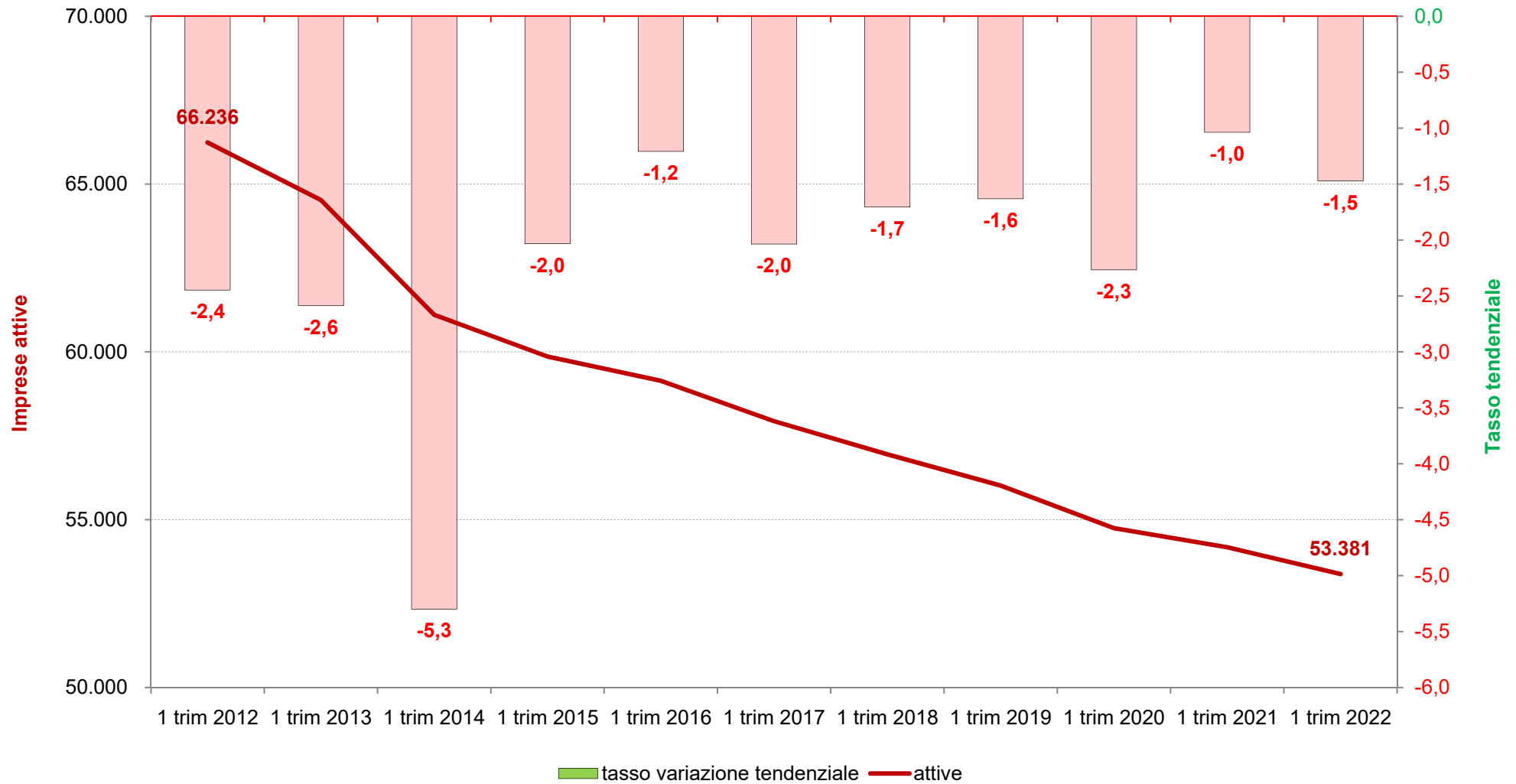

(1) Rispetto ai dodici mesi precedenti.

Elaborazioni Unioncamere Emilia-Romagna su dati InfoCamere Movimprese

Imprese attive nell'industria: serie storica dello stock e del tasso di variazione tendenziale(1).

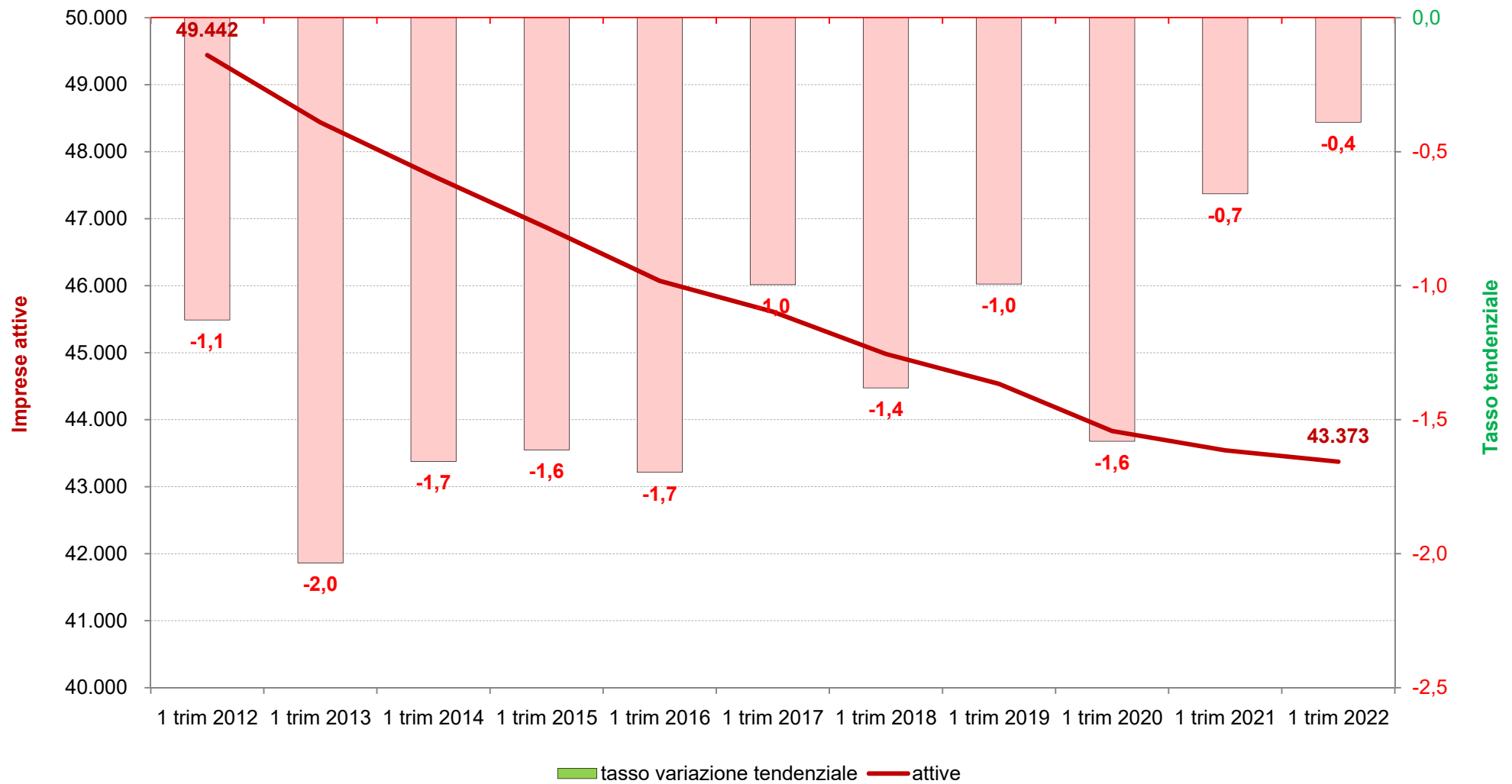

(1) Rispetto ai dodici mesi precedenti.

Elaborazioni Unioncamere Emilia-Romagna su dati InfoCamere Movimprese

Imprese attive nelle costruzioni: serie storica dello stock e del tasso di variazione tendenziale(1).

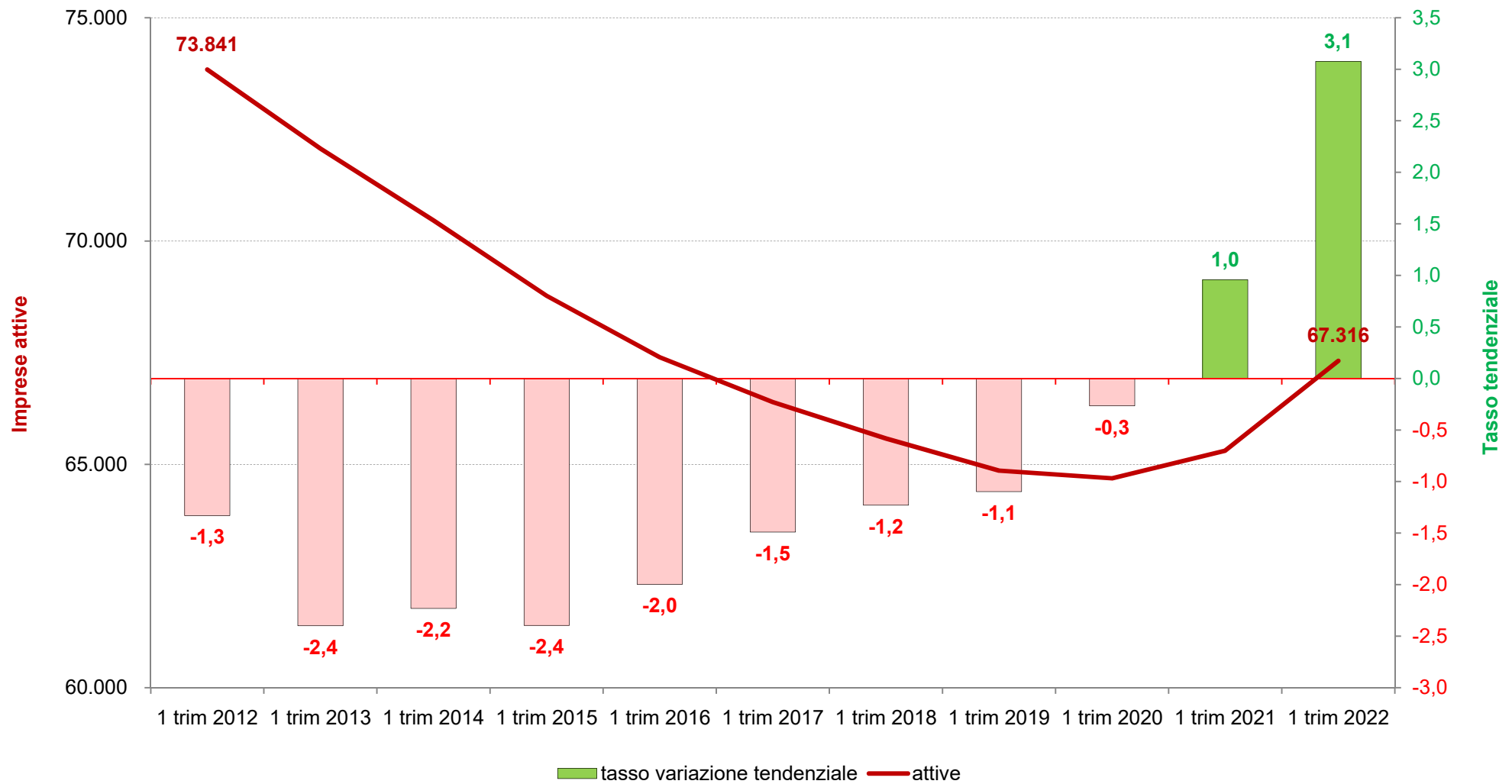

(1) Rispetto ai dodici mesi precedenti.

Elaborazioni Unioncamere Emilia-Romagna su dati InfoCamere Movimprese

Imprese attive nel commercio: serie storica dello stock e del tasso di variazione tendenziale(1).

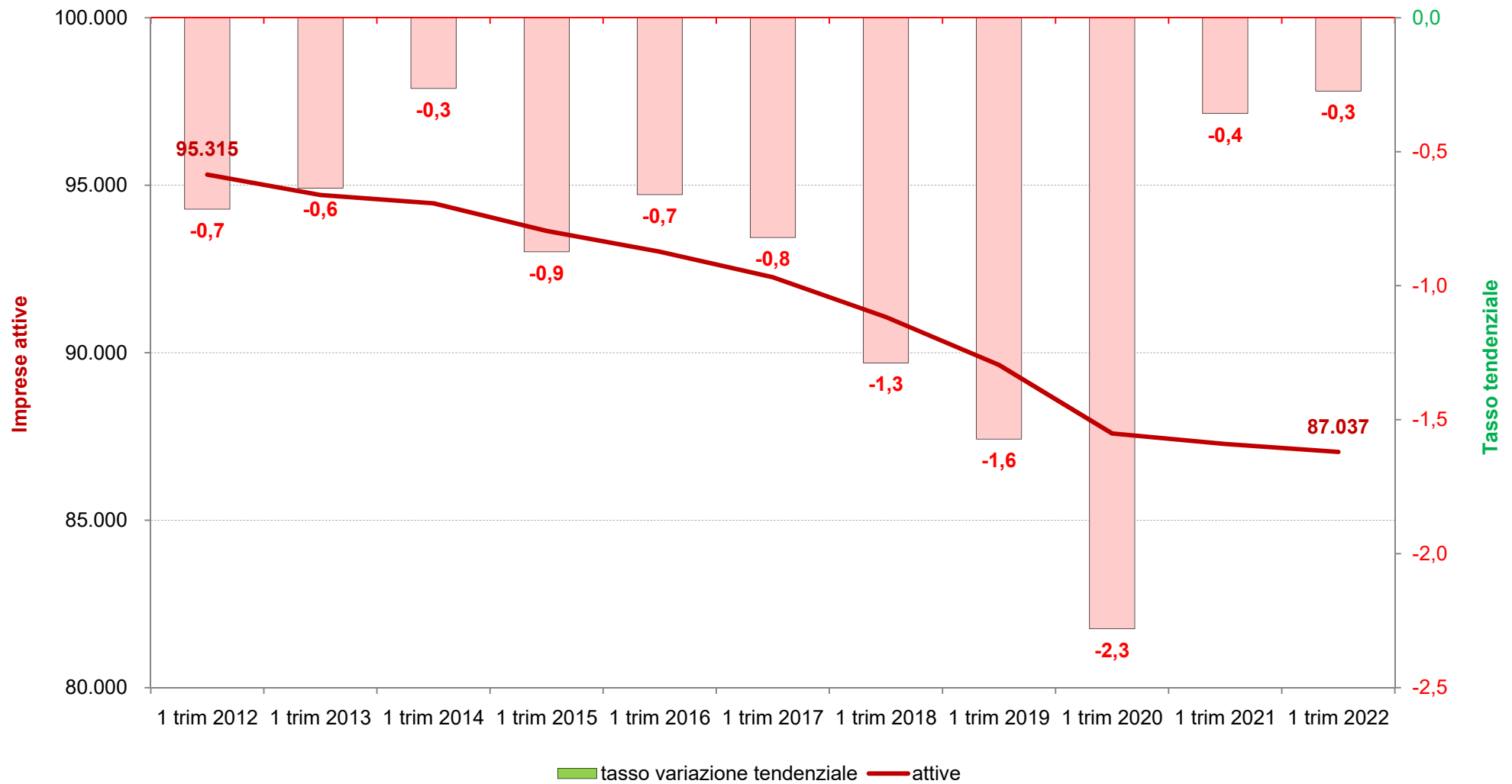

(1) Rispetto ai dodici mesi precedenti.

Elaborazioni Unioncamere Emilia-Romagna su dati InfoCamere Movimprese

Imprese attive negli altri servizi (no commercio): serie storica dello stock e del tasso di variazione tendenziale(1).

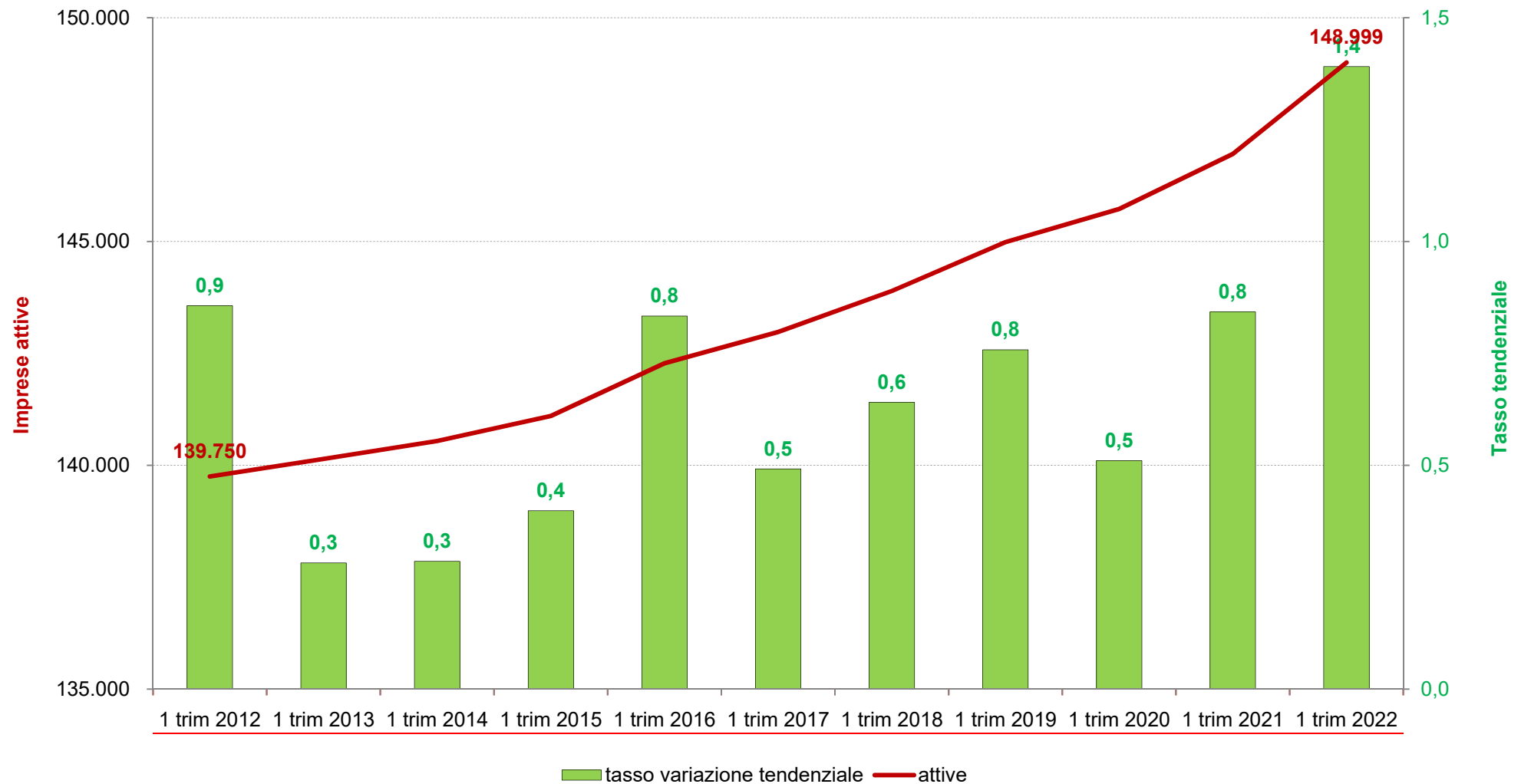

(1) Rispetto ai dodici mesi precedenti.

Elaborazioni Unioncamere Emilia-Romagna su dati InfoCamere Movimprese

Imprese attive: serie storica della differenza tendenziale(1) per macro settore di attività economica.

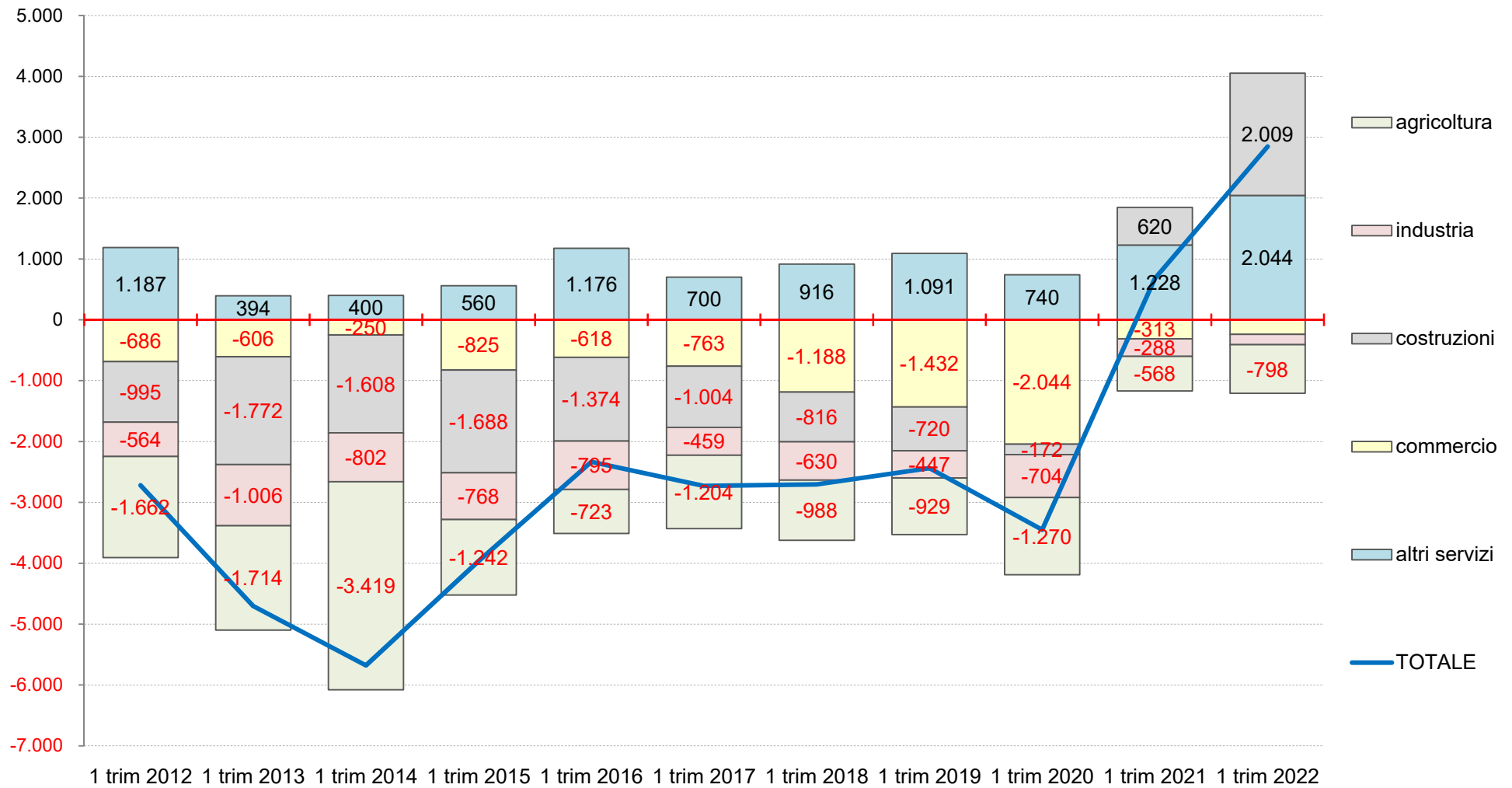

(1) Rispetto ai dodici mesi precedenti.

Elaborazioni Unioncamere Emilia-Romagna su dati InfoCamere Movimprese

Composizione per settore di attività economica delle imprese attive (quote percentuali).

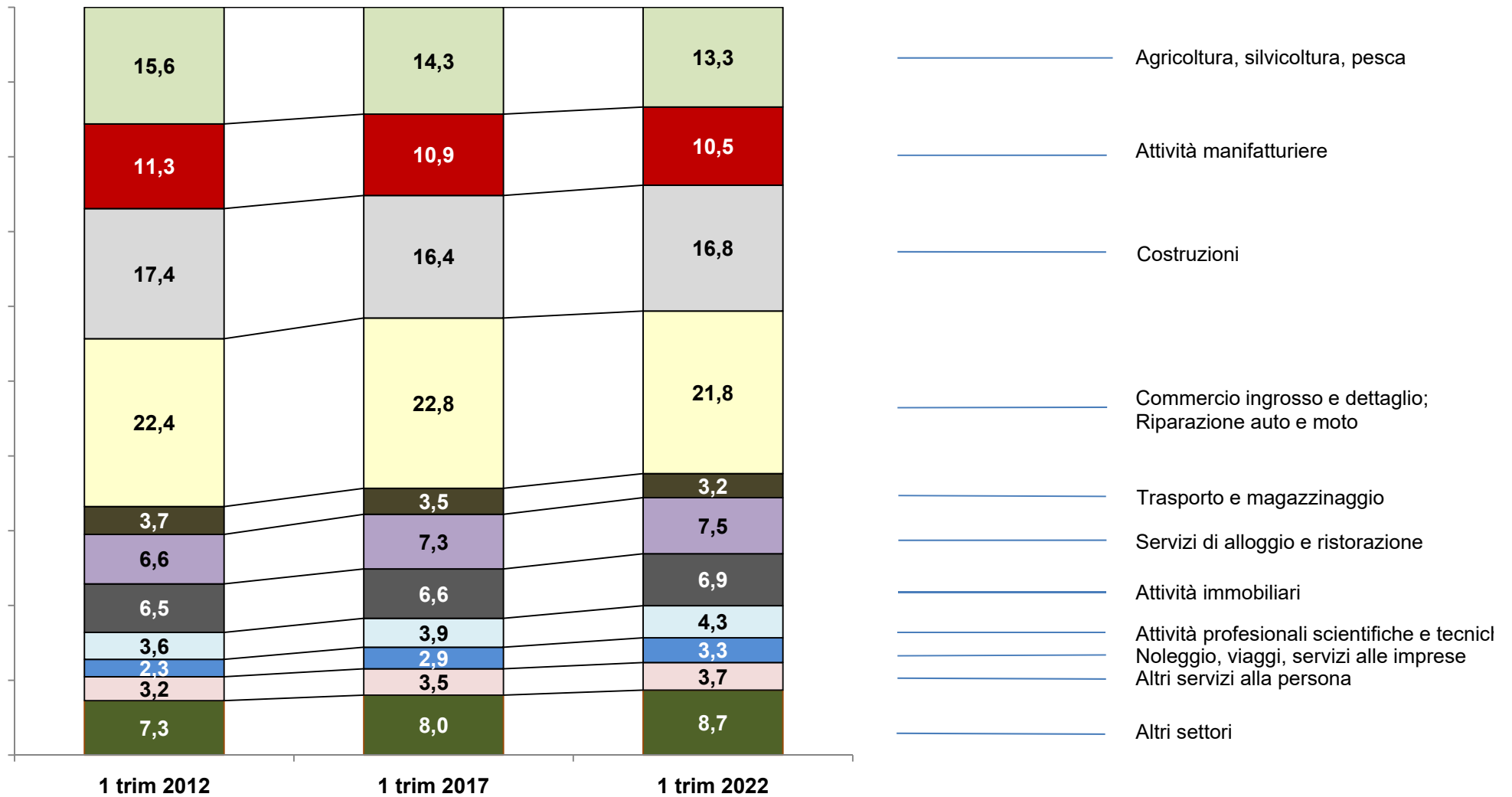

Elaborazioni Unioncamere Emilia-Romagna su dati InfoCamere Movimprese

Serie storica delle imprese attive per forma giuridica, stock e quote di composizione(1), flussi e tassi di variazione percentuali tendenziali(2).

Periodo	Totale			Società di capitale				Società di persone				Ditte individuali				Altre forme societarie			
	Stock	Flusso		Stock		Flusso		Stock		Flusso		Stock		Flusso		Stock		Flusso	
		Unità	Unità	Tasso	Unità	Quota	Unità	Tasso	Unità	Quota	Unità	Tasso	Unità	Quota	Unità	Tasso	Unità	Quota	Unità
			(2)		(1)		(2)		(1)		(2)		(1)		(2)		(1)		(2)
1 trim 2012	424.584	-2.720	-0,6	78.645	18,5	1.140	1,5	87.667	20,6	-750	-0,8	248.916	58,6	-3.237	-1,3	9.356	2,2	127	1,4
1 trim 2013	419.880	-4.704	-1,1	79.255	18,9	610	0,8	86.613	20,6	-1.054	-1,2	244.333	58,2	-4.583	-1,8	9.679	2,3	323	3,5
1 trim 2014	414.201	-5.679	-1,4	80.303	19,4	1.048	1,3	85.362	20,6	-1.251	-1,4	239.073	57,7	-5.260	-2,2	9.463	2,3	-216	-2,2
1 trim 2015	410.238	-3.963	-1,0	81.686	19,9	1.383	1,7	83.469	20,3	-1.893	-2,2	235.553	57,4	-3.520	-1,5	9.530	2,3	67	0,7
1 trim 2016	407.904	-2.334	-0,6	83.894	20,6	2.208	2,7	81.594	20,0	-1.875	-2,2	232.906	57,1	-2.647	-1,1	9.510	2,3	-20	-0,2
1 trim 2017	405.174	-2.730	-0,7	85.777	21,2	1.883	2,2	79.434	19,6	-2.160	-2,6	230.428	56,9	-2.478	-1,1	9.535	2,4	25	0,3
1 trim 2018	402.468	-2.706	-0,7	87.695	21,8	1.918	2,2	77.520	19,3	-1.914	-2,4	227.821	56,6	-2.607	-1,1	9.432	2,3	-103	-1,1
1 trim 2019	400.031	-2.437	-0,6	90.650	22,7	2.955	3,4	75.485	18,9	-2.035	-2,6	224.560	56,1	-3.261	-1,4	9.336	2,3	-96	-1,0
1 trim 2020	396.581	-3.450	-0,9	93.066	23,5	2.416	2,7	73.331	18,5	-2.154	-2,9	221.015	55,7	-3.545	-1,6	9.169	2,3	-167	-1,8
1 trim 2021	397.260	679	0,2	95.998	24,2	2.932	3,2	71.860	18,1	-1.471	-2,0	220.329	55,5	-686	-0,3	9.073	2,3	-96	-1,0
1 trim 2022	400.106	2.846	0,7	100.058	25,0	4.060	4,2	70.403	17,6	-1.457	-2,0	220.565	55,1	236	0,1	9.080	2,3	7	0,1

(1) Composizione per forma giuridica del totale delle imprese attive. (2) Rispetto ai dodici mesi precedenti,

Elaborazioni Unioncamere Emilia-Romagna su dati InfoCamere Movimprese

Imprese attive: serie storica della differenza tendenziale(1) per forma giuridica delle imprese.

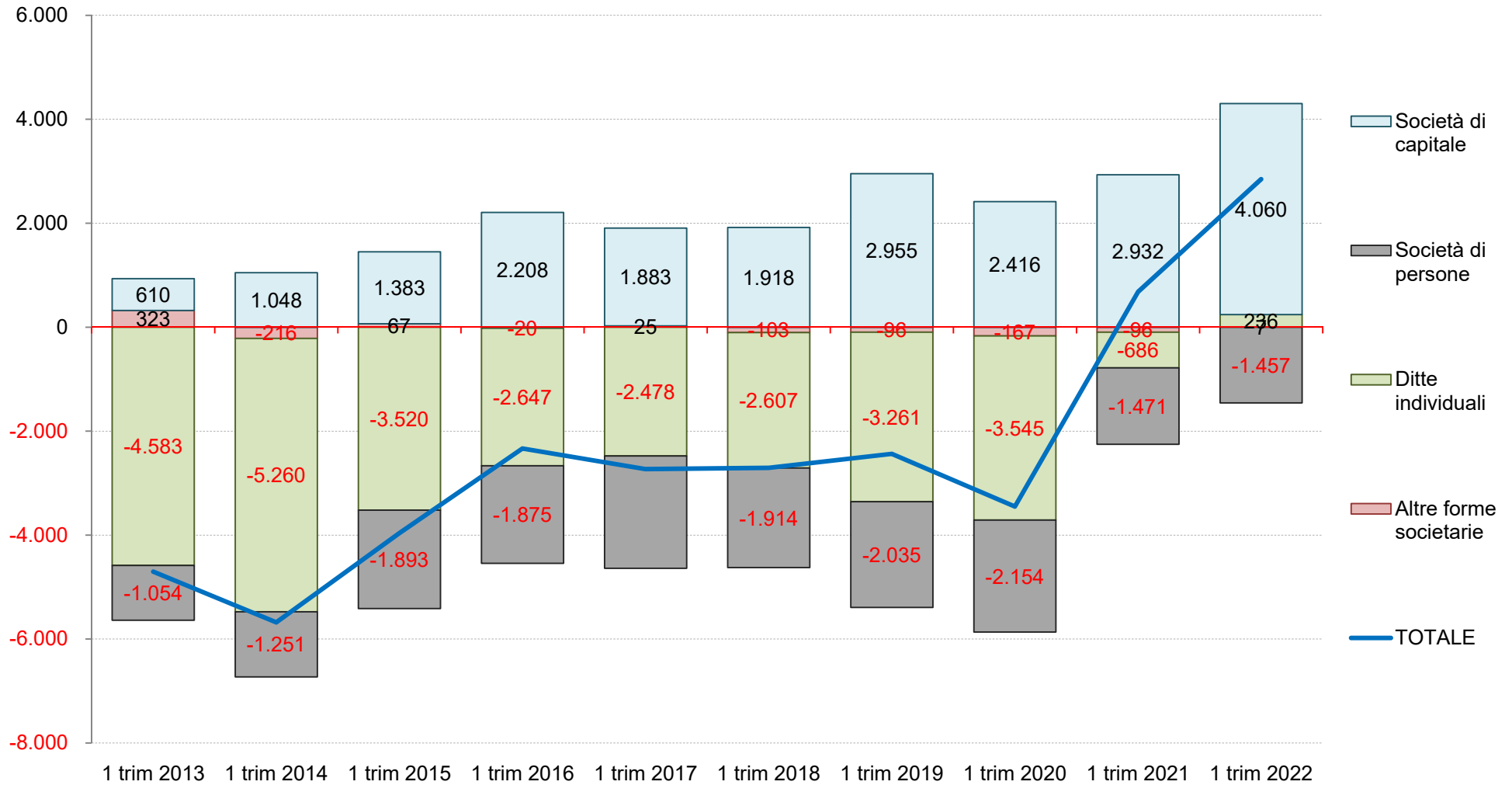

(1) Rispetto ai dodici mesi precedenti.

Elaborazioni Unioncamere Emilia-Romagna su dati InfoCamere Movimprese

Serie storica della composizione per forma giuridica delle imprese attive (quote percentuali).

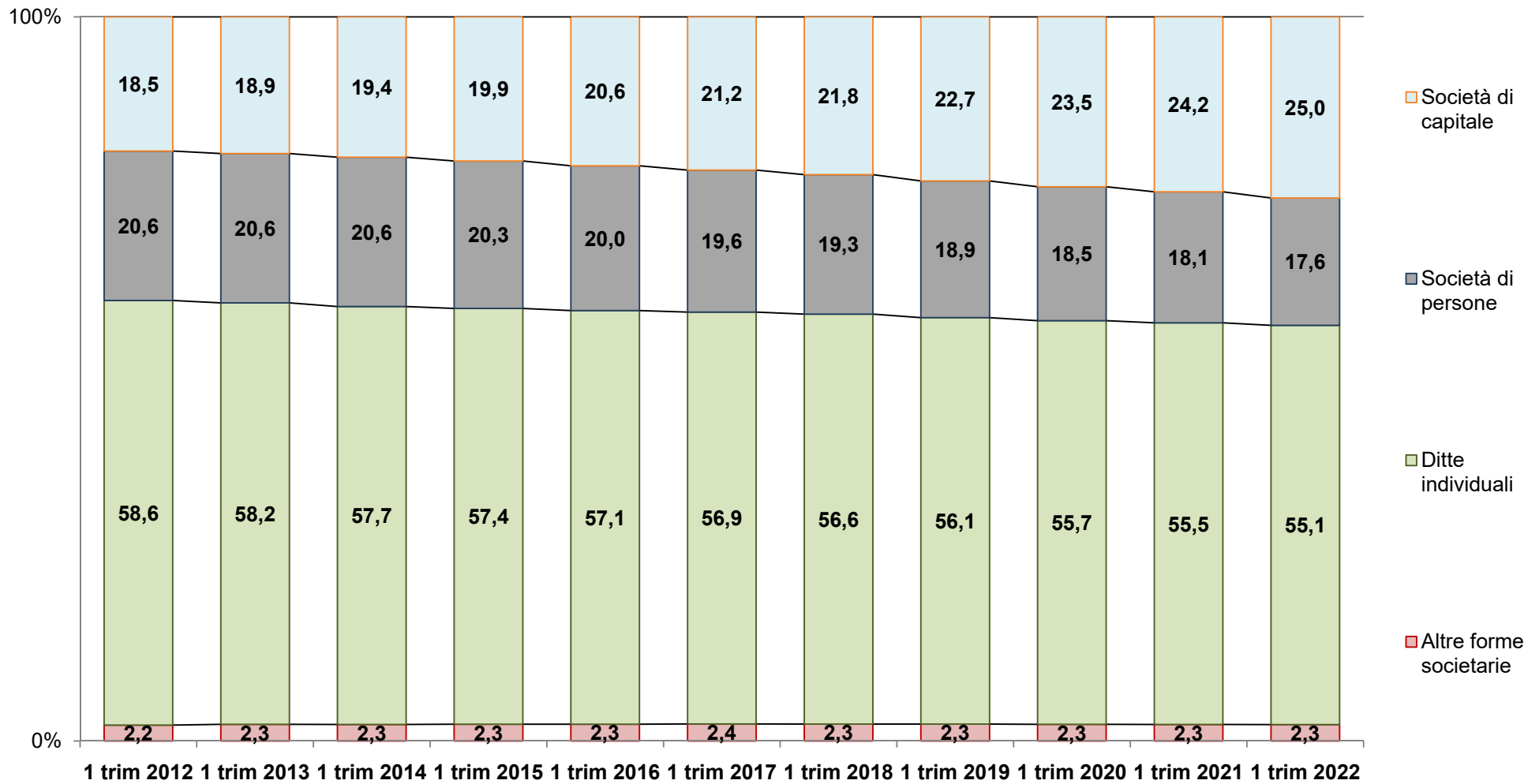

Elaborazioni Unioncamere Emilia-Romagna su dati InfoCamere Movimprese

Composizione per forma giuridica delle imprese attive per divisioni di attività (quote percentuali), al 1° trimestre 2022.

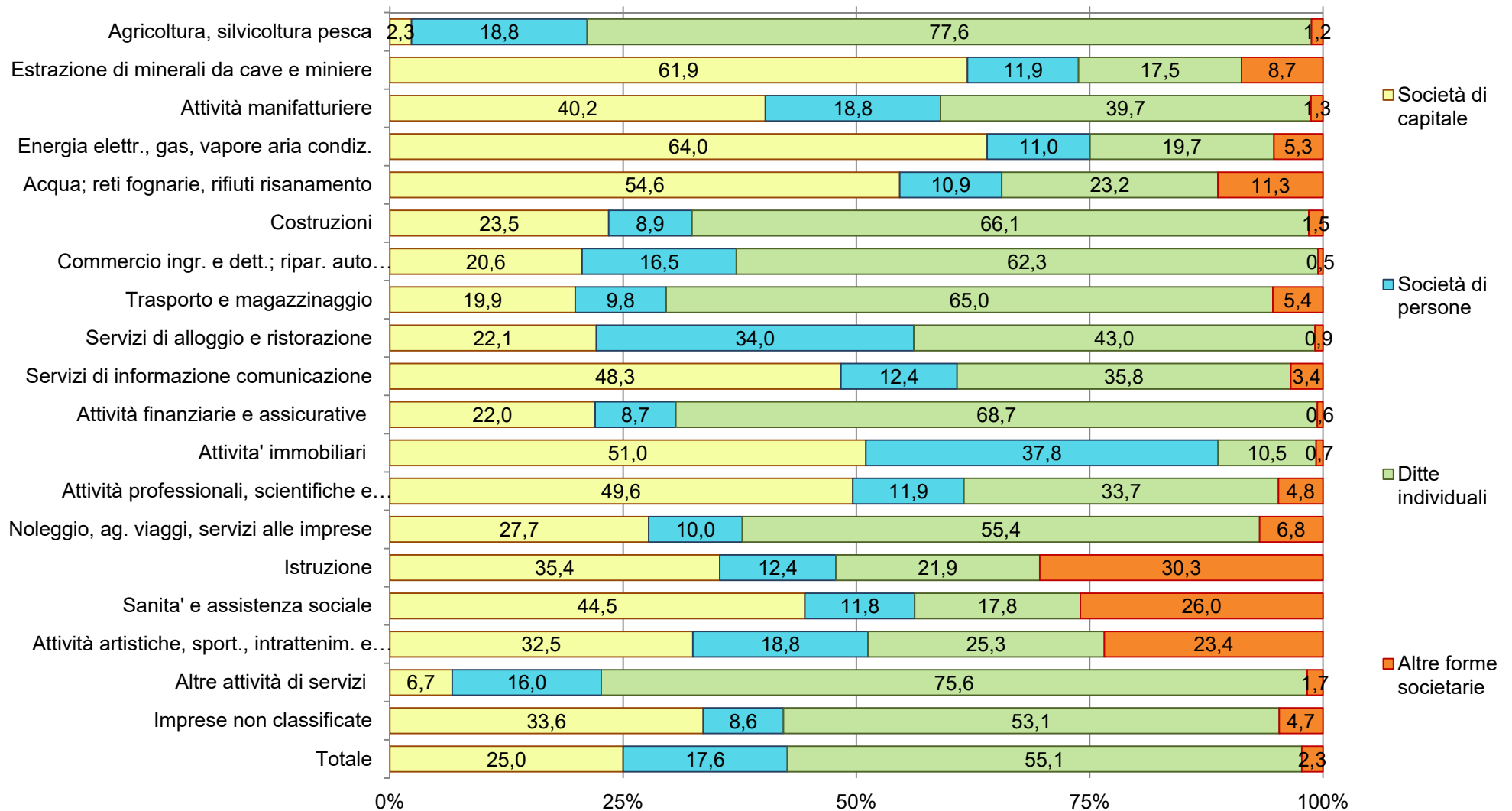

Elaborazioni Unioncamere Emilia-Romagna su dati InfoCamere Movimprese

Imprese attive per divisione di attività e forma giuridica: stock e quote di composizione(1)(2), flussi e tassi di variazione percentuali tendenziali(3).

Divisione Denominazione	Totale				Società di capitale				Società di persone				Ditte individuali				Altre forme societarie			
	Stock		Flusso		Stock		Flusso		Stock		Flusso		Stock		Flusso		Stock		Flusso	
	Unità	Quota	Unità	Tasso	Unità	Quota	Unità	Tasso	Unità	Quota	Unità	Tasso	Unità	Quota	Unità	Tasso	Unità	Quota	Unità	Tasso
	(1)		(3)		(2)		(3)		(2)		(3)		(2)		(3)		(2)		(3)	
A Agricoltura, silvicoltura pesca	53.381	13,3	-798	-1,5	1.239	2,3	42	3,5	10.055	18,8	20	0,2	41.428	77,6	-865	-2,0	659	1,2	5	0,8
B Estrazione di minerali da cave e miniere	126	0,0	-4	-3,1	78	61,9	0	0,0	15	11,9	-3	-16,7	22	17,5	-1	-4,3	11	8,7	0	0,0
C Attività manifatturiere	41.817	10,5	-182	-0,4	16.831	40,2	294	1,8	7.843	18,8	-418	-5,1	16.605	39,7	-59	-0,4	538	1,3	1	0,2
D Forn. energia elettr., gas, vapore, aria condiz.	817	0,2	19	2,4	523	64,0	15	3,0	90	11,0	1	1,1	161	19,7	3	1,9	43	5,3	0	0,0
E Forn. acqua; reti fognarie, gest. rifiuti, risana.	613	0,2	-3	-0,5	335	54,6	3	0,9	67	10,9	1	1,5	142	23,2	-1	-0,7	69	11,3	-6	-8,0
F Costruzioni	67.316	16,8	2.009	3,1	15.793	23,5	1.252	8,6	6.005	8,9	-173	-2,8	44.497	66,1	940	2,2	1.021	1,5	-10	-1,0
G Commercio (ing. det.) riparaz. (autov. motocicli)	87.037	21,8	-239	-0,3	17.933	20,6	519	3,0	14.397	16,5	-395	-2,7	54.247	62,3	-342	-0,6	460	0,5	-21	-4,4
H Trasporto e magazzinaggio	12.849	3,2	-185	-1,4	2.553	19,9	103	4,2	1.253	9,8	-15	-1,2	8.352	65,0	-261	-3,0	691	5,4	-12	-1,7
I Attività dei servizi alloggio e ristorazione	30.022	7,5	127	0,4	6.646	22,1	353	5,6	10.213	34,0	-197	-1,9	12.906	43,0	-34	-0,3	257	0,9	5	2,0
J Servizi di informazione e comunicazione	9.372	2,3	217	2,4	4.531	48,3	169	3,9	1.166	12,4	-44	-3,6	3.352	35,8	90	2,8	323	3,4	2	0,6
K Attività finanziarie e assicurative	9.501	2,4	226	2,4	2.091	22,0	133	6,8	822	8,7	-16	-1,9	6.531	68,7	110	1,7	57	0,6	-1	-1,7
L Attività immobiliari	27.774	6,9	426	1,6	14.168	51,0	365	2,6	10.485	37,8	-29	-0,3	2.917	10,5	90	3,2	204	0,7	0	0,0
M Attività professionali, scientifiche e tecniche	17.167	4,3	518	3,1	8.517	49,6	377	4,6	2.046	11,9	-63	-3,0	5.785	33,7	223	4,0	819	4,8	-19	-2,3
N Noleggio, agenzie viaggio, servizi sup. imprese	13.250	3,3	298	2,3	3.676	27,7	149	4,2	1.330	10,0	-28	-2,1	7.344	55,4	171	2,4	900	6,8	6	0,7
O Amm. Pubbl.difesa; assicuraz. soc. obblig.	6	0,0	0	0,0	2	33,3	0	0,0	0	n.c.	0	n.c.	0	0,0	0	n.c.	4	66,7	0	0,0
P Istruzione	1.898	0,5	64	3,5	671	35,4	43	6,8	236	12,4	-3	-1,3	415	21,9	16	4,0	576	30,3	8	1,4
Q Sanita' e assistenza sociale	2.635	0,7	45	1,7	1.172	44,5	67	6,1	310	11,8	-7	-2,2	468	17,8	-20	-4,1	685	26,0	5	0,7
R Attività artistiche, sportive, intrat., divertimento	6.162	1,5	183	3,1	2.001	32,5	105	5,5	1.156	18,8	-16	-1,4	1.561	25,3	40	2,6	1.444	23,4	54	3,9
S Altre attività di servizi	18.106	4,5	7	0,0	1.212	6,7	27	2,3	2.892	16,0	-81	-2,7	13.695	75,6	74	0,5	307	1,7	-13	-4,1
T Famiglie e convivenze datori di lavoro e produz.	1	0,0	0	0,0	0	0,0	0	n.c.	0	n.c.	0	n.c.	1	100,0	0	0,0	0	n.c.	0	n.c.
U Organizzazioni ed organismi extraterritoriali	0	0,0	0	n.c.	0	n.c.	0	n.c.	0	n.c.	0	n.c.	0	n.c.	0	n.c.	0	n.c.	0	n.c.
NC Imprese non classificate	256	0,1	118	85,5	86	33,6	44	104,8	22	8,6	9	69,2	136	53,1	62	83,8	12	4,7	3	33,3
TOTALE	400.106	100,0	2.846	0,7	100.058	25,0	4.060	4,2	70.403	17,6	-1.457	-2,0	220.565	55,1	236	0,1	9.080	2,3	7	0,1

(1) Composizione per divisione del totale delle imprese attive. (2) Composizione per forma giuridica delle imprese attive della divisione. (3) Rispetto ai dodici mesi precedenti,

Elaborazioni Unioncamere Emilia-Romagna su dati InfoCamere Movimprese

Imprese attive per sezione di attività e forma giuridica: stock e quote di composizione(1)(2), flussi e tassi di variazione percentuali tendenziali(3).

Sezione di attività Denominazione	Totale				Società di capitale				Società di persone				Ditte individuali				Altre forme societarie			
	Stock		Flusso		Stock		Flusso		Stock		Flusso		Stock		Flusso		Stock		Flusso	
	Unità	Quota	Unità	Tasso	Unità	Quota	Unità	Tasso	Unità	Quota	Unità	Tasso	Unità	Quota	Unità	Tasso	Unità	Quota	Unità	Tasso
	(1)		(3)		(2)		(3)		(2)		(3)		(2)		(3)		(2)		(3)	
A 01 Colt.agric., produz.animali, caccia, serv.conn.	50.404	12,6	-840	-1,6	1.166	2,3	35	3,1	9.727	19,3	18	0,2	39.033	77,4	-900	-2,3	478	0,9	7	1,5
A 02 Silvicultura ed utilizzo di aree forestali	646	0,2	15	2,4	47	7,3	5	11,9	84	13,0	3	3,7	438	67,8	10	2,3	77	11,9	-3	-3,8
A 03 Pesca e acquacoltura	2.331	0,6	27	1,2	26	1,1	2	8,3	244	10,5	-1	-0,4	1.957	84,0	25	1,3	104	4,5	1	1,0
B 05 Estrazione di carbone (esclusa torba)	0	0,0	0	n.c.	0	n.c.	0	n.c.	0	n.c.	0	n.c.	0	n.c.	0	n.c.	0	n.c.	0	n.c.
B 06 Estraz.di petrolio greggio e di gas naturale	2	0,0	0	0,0	1	50,0	0	0,0	0	n.c.	0	n.c.	1	50,0	0	0,0	0	n.c.	0	n.c.
B 07 Estrazione di minerali metalliferi	0	0,0	0	n.c.	0	n.c.	0	n.c.	0	n.c.	0	n.c.	0	n.c.	0	n.c.	0	n.c.	0	n.c.
B 08 Altre att.tà estraz. minerali da cave e miniere	117	0,0	-4	-3,3	71	60,7	0	0,0	15	12,8	-3	-16,7	20	17,1	-1	-4,8	11	9,4	0	0,0
B 09 Attività dei servizi di supporto all'estrazione	7	0,0	0	0,0	6	85,7	0	0,0	0	n.c.	0	n.c.	1	14,3	0	0,0	0	n.c.	0	n.c.
C 10 Industrie alimentari	4.542	1,1	-27	-0,6	1.475	32,5	33	2,3	1.366	30,1	-56	-3,9	1.483	32,7	-2	-0,1	218	4,8	-2	-0,9
C 11 Industria delle bevande	188	0,0	5	2,7	114	60,6	8	7,5	31	16,5	-2	-6,1	22	11,7	1	4,8	21	11,2	-2	-8,7
C 12 Industria del tabacco	0	0,0	0	n.c.	0	n.c.	0	n.c.	0	n.c.	0	n.c.	0	n.c.	0	n.c.	0	n.c.	0	n.c.
C 13 Industrie tessili	1.044	0,3	-26	-2,4	302	28,9	14	4,9	221	21,2	-10	-4,3	517	49,5	-30	-5,5	4	0,4	0	0,0
C 14 Confezione abbigliamento; pelle, pelliccia	4.259	1,1	-40	-0,9	829	19,5	-4	-0,5	468	11,0	-27	-5,5	2.953	69,3	-9	-0,3	9	0,2	0	0,0
C 15 Fabbricazione di articoli in pelle e simili	790	0,2	-4	-0,5	235	29,7	9	4,0	116	14,7	-9	-7,2	435	55,1	-4	-0,9	4	0,5	0	0,0
C 16 Industria del legno e sughero (no mobili)	1.826	0,5	-18	-1,0	405	22,2	1	0,2	432	23,7	-20	-4,4	968	53,0	1	0,1	21	1,2	0	0,0
C 17 Fabbricazione di carta e di prodotti di carta	313	0,1	4	1,3	191	61,0	3	1,6	49	15,7	-3	-5,8	71	22,7	4	6,0	2	0,6	0	0,0
C 18 Stampa e riproduzione supporti registrati	1.214	0,3	-26	-2,1	434	35,7	-13	-2,9	343	28,3	-13	-3,7	417	34,3	0	0,0	20	1,6	0	0,0
C 19 Fabbr. coke, prodotti della raffinaz. petrolio	8	0,0	-1	-11,1	8	100,0	-1	-11,1	0	n.c.	0	n.c.	0	0,0	0	n.c.	0	n.c.	0	n.c.
C 20 Fabbricazione di prodotti chimici	498	0,1	-2	-0,4	394	79,1	4	1,0	71	14,3	-5	-6,6	30	6,0	-1	-3,2	3	0,6	0	0,0
C 21 Fabbr. farmaceutici di base, preparati farma.	48	0,0	4	9,1	44	91,7	4	10,0	2	4,2	0	0,0	1	2,1	0	0,0	1	2,1	0	0,0
C 22 Fabbr. articoli in gomma e materie plastiche	1.066	0,3	-26	-2,4	668	62,7	6	0,9	176	16,5	-21	-10,7	218	20,5	-10	-4,4	4	0,4	-1	-20,0
C 23 Fabbr. altri prodotti da minerali non metalliferi	1.365	0,3	-27	-1,9	632	46,3	-7	-1,1	289	21,2	-15	-4,9	425	31,1	-5	-1,2	19	1,4	0	0,0
C 24 Metallurgia	243	0,1	-3	-1,2	172	70,8	1	0,6	42	17,3	-4	-8,7	23	9,5	-1	-4,2	6	2,5	1	20,0
C 25 Fabbr. prodotti in metallo (no macchi. attrezz.)	10.113	2,5	24	0,2	4.433	43,8	117	2,7	1.961	19,4	-121	-5,8	3.607	35,7	24	0,7	112	1,1	4	3,7
C 26 Fabbr. comp. elettr. ottica elet-med. misura	894	0,2	-29	-3,1	547	61,2	-11	-2,0	127	14,2	-10	-7,3	217	24,3	-8	-3,6	3	0,3	0	0,0
C 27 Fabbr. appar. elettriche, domestiche non elettr.	1.131	0,3	-14	-1,2	628	55,5	8	1,3	188	16,6	-12	-6,0	303	26,8	-10	-3,2	12	1,1	0	0,0
C 28 Fabbr. di macchinari ed apparecchiature nca	3.930	1,0	-53	-1,3	2.815	71,6	26	0,9	489	12,4	-42	-7,9	609	15,5	-35	-5,4	17	0,4	-2	-10,5
C 29 Fabbr. di autoveicoli, rimorchi e semirimorchi	394	0,1	4	1,0	273	69,3	5	1,9	39	9,9	-3	-7,1	81	20,6	3	3,8	1	0,3	-1	-50,0
C 30 Fabbricazione di altri mezzi di trasporto	348	0,1	6	1,8	178	51,1	6	3,5	52	14,9	0	0,0	118	33,9	0	0,0	0	n.c.	0	n.c.

Imprese attive per sezione di attività e forma giuridica: stock e quote di composizione(1)(2), flussi e tassi di variazione percentuali tendenziali(3).

Sezione di attività Denominazione	Totale				Società di capitale				Società di persone				Ditte individuali				Altre forme societarie			
	Stock		Flusso		Stock		Flusso		Stock		Flusso		Stock		Flusso		Stock		Flusso	
	Unità	Quota	Unità	Tasso	Unità	Quota	Unità	Tasso	Unità	Quota	Unità	Tasso	Unità	Quota	Unità	Tasso	Unità	Quota	Unità	Tasso
	(1)		(3)		(2)		(3)		(2)		(3)		(2)		(3)		(2)		(3)	
C 31 Fabbricazione di mobili	1.348	0,3	-10	-0,7	420	31,2	6	1,4	334	24,8	-19	-5,4	587	43,5	3	0,5	7	0,5	0	0,0
C 32 Altre industrie manifatturiere	2.513	0,6	-15	-0,6	487	19,4	11	2,3	567	22,6	-23	-3,9	1.446	57,5	-3	-0,2	13	0,5	0	0,0
C 33 Riparaz. manutenz. installaz. macc. apparec.	3.742	0,9	92	2,5	1.147	30,7	68	6,3	480	12,8	-3	-0,6	2.074	55,4	23	1,1	41	1,1	4	10,8
D 35 Forn. energia elettr., gas, vapore, aria condiz.	817	0,2	19	2,4	523	64,0	15	3,0	90	11,0	1	1,1	161	19,7	3	1,9	43	5,3	0	0,0
E 36 Raccolta, trattamento e fornitura di acqua	44	0,0	-1	-2,2	17	38,6	-1	-5,6	0	n.c.	0	n.c.	3	6,8	0	0,0	24	54,5	0	0,0
E 37 Gestione delle reti fognarie	153	0,0	2	1,3	61	39,9	1	1,7	36	23,5	1	2,9	52	34,0	0	0,0	4	2,6	0	0,0
E 38 Racc. tratta. smalti. rifiuti, recupero materiali	360	0,1	-2	-0,6	225	62,5	3	1,4	29	8,1	0	0,0	75	20,8	-1	-1,3	31	8,6	-4	-11,4
E 39 Risanamento, altri servizi di gestione dei rifiuti	56	0,0	-2	-3,4	32	57,1	0	0,0	2	3,6	0	0,0	12	21,4	0	0,0	10	17,9	-2	-16,7
F 41 Costruzione di edifici	16.358	4,1	466	2,9	8.682	53,1	506	6,2	2.329	14,2	-103	-4,2	4.777	29,2	66	1,4	570	3,5	-3	-0,5
F 42 Ingegneria civile	672	0,2	5	0,7	330	49,1	10	3,1	80	11,9	-2	-2,4	138	20,5	3	2,2	124	18,5	-6	-4,6
F 43 Lavori di costruzione specializzati	50.286	12,6	1.538	3,2	6.781	13,5	736	12,2	3.596	7,2	-68	-1,9	39.582	78,7	871	2,3	327	0,7	-1	-0,3
G 45 Commercio ingr. dettaglio, rip. autov. motocicli	10.872	2,7	-12	-0,1	2.729	25,1	101	3,8	2.715	25,0	-66	-2,4	5.403	49,7	-46	-0,8	25	0,2	-1	-3,8
G 46 Commercio ingrosso (no autov. motocicli)	33.530	8,4	-329	-1,0	9.957	29,7	121	1,2	3.338	10,0	-130	-3,7	19.994	59,6	-310	-1,5	241	0,7	-10	-4,0
G 47 Commercio dettaglio (no autov. motocicli)	42.635	10,7	102	0,2	5.247	12,3	297	6,0	8.344	19,6	-199	-2,3	28.850	67,7	14	0,0	194	0,5	-10	-4,9
H 49 Trasporto terrestre e mediante condotte	10.560	2,6	-213	-2,0	1.505	14,3	68	4,7	1.065	10,1	-16	-1,5	7.750	73,4	-267	-3,3	240	2,3	2	0,8
H 50 Trasporto marittimo e per vie d'acqua	45	0,0	3	7,1	15	33,3	1	7,1	14	31,1	0	0,0	16	35,6	2	14,3	0	n.c.	0	n.c.
H 51 Trasporto aereo	9	0,0	1	12,5	6	66,7	0	0,0	1	11,1	0	0,0	0	0,0	0	n.c.	2	22,2	1	100,0
H 52 Magazzinaggio,attività di supporto ai trasporti	2.076	0,5	19	0,9	978	47,1	34	3,6	150	7,2	-1	-0,7	501	24,1	1	0,2	447	21,5	-15	-3,2
H 53 Servizi postali e attività di corriere	159	0,0	5	3,2	49	30,8	0	0,0	23	14,5	2	9,5	85	53,5	3	3,7	2	1,3	0	0,0
I 55 Alloggio	4.645	1,2	35	0,8	1.398	30,1	93	7,1	1.661	35,8	-21	-1,2	1.507	32,4	-35	-2,3	79	1,7	-2	-2,5
I 56 Attività dei servizi di ristorazione	25.377	6,3	92	0,4	5.248	20,7	260	5,2	8.552	33,7	-176	-2,0	11.399	44,9	1	0,0	178	0,7	7	4,1
J 58 Attività editoriali	689	0,2	2	0,3	341	49,5	6	1,8	76	11,0	-3	-3,8	194	28,2	-1	-0,5	78	11,3	0	0,0
J 59 Prod. cine. video progr.tv, reg. musica suono	881	0,2	22	2,6	295	33,5	17	6,1	132	15,0	0	0,0	352	40,0	5	1,4	102	11,6	0	0,0
J 60 Attività di programmazione e trasmissione	91	0,0	1	1,1	61	67,0	0	0,0	16	17,6	0	0,0	4	4,4	0	0,0	10	11,0	1	11,1
J 61 Telecomunicazioni	473	0,1	-13	-2,7	121	25,6	3	2,5	47	9,9	-1	-2,1	300	63,4	-14	-4,5	5	1,1	-1	-16,7
J 62 Prod. software, consul. infor att.tà connesse	3.837	1,0	131	3,5	2.217	57,8	122	5,8	355	9,3	-15	-4,1	1.221	31,8	22	1,8	44	1,1	2	4,8
J 63 Servizi d'informazione, altri serv. informatici	3.401	0,9	74	2,2	1.496	44,0	21	1,4	540	15,9	-25	-4,4	1.281	37,7	78	6,5	84	2,5	0	0,0
K 64 Servizi finanziari (no assicuraz. fondi pens.)	1.802	0,5	130	7,8	1.565	86,8	124	8,6	191	10,6	6	3,2	9	0,5	0	0,0	37	2,1	0	0,0
K 65 Assicur. riassic. fondi pens.(no ass. soc. obbl.)	32	0,0	0	0,0	11	34,4	0	0,0	14	43,8	0	0,0	3	9,4	0	0,0	4	12,5	0	0,0

Imprese attive per sezione di attività e forma giuridica: stock e quote di composizione(1)(2), flussi e tassi di variazione percentuali tendenziali(3).

Sezione di attività Denominazione	Totale				Società di capitale				Società di persone				Ditte individuali				Altre forme societarie			
	Stock		Flusso		Stock		Flusso		Stock		Flusso		Stock		Flusso		Stock		Flusso	
	Unità	Quota	Unità	Tasso	Unità	Quota	Unità	Tasso	Unità	Quota	Unità	Tasso	Unità	Quota	Unità	Tasso	Unità	Quota	Unità	Tasso
	(1)		(3)		(2)		(3)		(2)		(3)		(2)		(3)		(2)		(3)	
K 66 Attività ausiliarie serv. finanziari assicurativi	7.667	1,9	96	1,3	515	6,7	9	1,8	617	8,0	-22	-3,4	6.519	85,0	110	1,7	16	0,2	-1	-5,9
L 68 Attivita' immobiliari	27.774	6,9	426	1,6	14.168	51,0	365	2,6	10.485	37,8	-29	-0,3	2.917	10,5	90	3,2	204	0,7	0	0,0
M 69 Attività legali e contabilità	1.026	0,3	14	1,4	660	64,3	12	1,9	171	16,7	-6	-3,4	131	12,8	9	7,4	64	6,2	-1	-1,5
M 70 Att.tà direz. aziendale consulenza gestionale	5.771	1,4	334	6,1	3.527	61,1	232	7,0	669	11,6	-12	-1,8	1.198	20,8	119	11,0	377	6,5	-5	-1,3
M 71 Att.tà archit. ingegneria; collaudi analisi tec.	1.763	0,4	34	2,0	1.177	66,8	36	3,2	216	12,3	-11	-4,8	245	13,9	8	3,4	125	7,1	1	0,8
M 72 Ricerca scientifica e sviluppo	543	0,1	18	3,4	438	80,7	19	4,5	19	3,5	0	0,0	19	3,5	3	18,8	67	12,3	-4	-5,6
M 73 Pubblicità e ricerche di mercato	2.674	0,7	76	2,9	910	34,0	23	2,6	270	10,1	-6	-2,2	1.391	52,0	65	4,9	103	3,9	-6	-5,5
M 74 Altre att.tà professionali, scientifiche, tecniche	5.319	1,3	36	0,7	1.770	33,3	48	2,8	690	13,0	-28	-3,9	2.777	52,2	20	0,7	82	1,5	-4	-4,7
M 75 Servizi veterinari	71	0,0	6	9,2	35	49,3	7	25,0	11	15,5	0	0,0	24	33,8	-1	-4,0	1	1,4	0	0,0
N 77 Attività di noleggio e leasing operativo	1.210	0,3	38	3,2	700	57,9	37	5,6	145	12,0	-7	-4,6	330	27,3	9	2,8	35	2,9	-1	-2,8
N 78 Att.tà ricerca, selezione, fornitura di personale	85	0,0	0	0,0	54	63,5	1	1,9	18	21,2	0	0,0	7	8,2	0	0,0	6	7,1	-1	-14,3
N 79 Att.tà ag. viaggio, tour oper., prenot., connesse	847	0,2	-6	-0,7	340	40,1	2	0,6	164	19,4	2	1,2	275	32,5	-10	-3,5	68	8,0	0	0,0
N 80 Servizi di vigilanza e investigazione	181	0,0	1	0,6	97	53,6	6	6,6	13	7,2	0	0,0	64	35,4	-5	-7,2	7	3,9	0	0,0
N 81 Attività di servizi per edifici e paesaggio	5.643	1,4	128	2,3	871	15,4	58	7,1	421	7,5	1	0,2	4.104	72,7	66	1,6	247	4,4	3	1,2
N 82 Att.tà sup. funz. ufficio, altri serv. sup. imprese	5.284	1,3	137	2,7	1.614	30,5	45	2,9	569	10,8	-24	-4,0	2.564	48,5	111	4,5	537	10,2	5	0,9
O 84 Amm. Pubbl., difesa; assicuraz. soc. obblig.	6	0,0	0	0,0	2	33,3	0	0,0	0	n.c.	0	n.c.	0	0,0	0	n.c.	4	66,7	0	0,0
P 85 Istruzione	1.898	0,5	64	3,5	671	35,4	43	6,8	236	12,4	-3	-1,3	415	21,9	16	4,0	576	30,3	8	1,4
Q 86 Assistenza sanitaria	1.408	0,4	47	3,5	926	65,8	57	6,6	224	15,9	-3	-1,3	188	13,4	-6	-3,1	70	5,0	-1	-1,4
Q 87 Servizi di assistenza sociale residenziale	562	0,1	3	0,5	182	32,4	11	6,4	41	7,3	-2	-4,7	124	22,1	-5	-3,9	215	38,3	-1	-0,5
Q 88 Assistenza sociale non residenziale	665	0,2	-5	-0,7	64	9,6	-1	-1,5	45	6,8	-2	-4,3	156	23,5	-9	-5,5	400	60,2	7	1,8
R 90 Attività creative, artistiche e di intrattenimento	1.376	0,3	60	4,6	303	22,0	13	4,5	149	10,8	-2	-1,3	617	44,8	45	7,9	307	22,3	4	1,3
R 91 Att.tà biblioteche, archivi, musei, altre culturali	80	0,0	2	2,6	18	22,5	0	0,0	3	3,8	0	0,0	7	8,8	3	75,0	52	65,0	-1	-1,9
R 92 Att.tà lotterie, scommesse, case da gioco	252	0,1	-10	-3,8	128	50,8	-3	-2,3	52	20,6	-4	-7,1	69	27,4	-4	-5,5	3	1,2	1	50,0
R 93 Att.tà sportive, intrattenimento e divertimento	4.454	1,1	131	3,0	1.552	34,8	95	6,5	952	21,4	-10	-1,0	868	19,5	-4	-0,5	1.082	24,3	50	4,8
S 94 Attività di organizzazioni associative	196	0,0	-6	-3,0	1	0,5	0	0,0	1	0,5	0	0,0	0	0,0	0	n.c.	194	99,0	-6	-3,0
S 95 Ripar. computer, beni uso pers. e per la casa	3.146	0,8	-56	-1,7	229	7,3	1	0,4	399	12,7	-28	-6,6	2.515	79,9	-28	-1,1	3	0,1	-1	-25,0
S 96 Altre attività di servizi per la persona	14.764	3,7	69	0,5	982	6,7	26	2,7	2.492	16,9	-53	-2,1	11.180	75,7	102	0,9	110	0,7	-6	-5,2
T 97 Att.tà famiglie conviv. datori lavoro pers.dom.	0	0,0	0	n.c.	0	n.c.	0	n.c.	0	n.c.	0	n.c.	0	n.c.	0	n.c.	0	n.c.	0	n.c.
T 98 Prod. beni serv. indiv. uso pr. famiglie conviv.	1	0,0	0	0,0	0	0,0	0	n.c.	0	n.c.	0	n.c.	1	100,0	0	0,0	0	n.c.	0	n.c.

Imprese attive per sezione di attività e forma giuridica: stock e quote di composizione(1)(2), flussi e tassi di variazione percentuali tendenziali(3).

Sezione di attività Denominazione	Totale				Società di capitale				Società di persone				Ditte individuali				Altre forme societarie			
	Stock		Flusso		Stock		Flusso		Stock		Flusso		Stock		Flusso		Stock		Flusso	
	Unità (1)	Quota (1)	Unità (3)	Tasso (3)	Unità (2)	Quota (2)	Unità (3)	Tasso (3)	Unità (2)	Quota (2)	Unità (3)	Tasso (3)	Unità (2)	Quota (2)	Unità (3)	Tasso (3)	Unità (2)	Quota (2)	Unità (3)	Tasso (3)
U 99 Organizzazioni ed organismi extraterritoriali	0	0,0	0	n.c.	0	n.c.	0	n.c.	0	n.c.	0	n.c.	0	n.c.	0	n.c.	0	n.c.	0	n.c.
NC Imprese non classificate	256	0,1	118	85,5	86	33,6	44	104,8	22	8,6	9	69,2	136	53,1	62	83,8	12	4,7	3	33,3
TOT TOTALE	400.106	100,0	2.846	0,7	100.058	25,0	4.060	4,2	70.403	17,6	-1.457	-2,0	220.565	55,1	236	0,1	9.080	2,3	7	0,1

(1) Composizione per sezione del totale delle imprese attive. (2) Composizione per forma giuridica delle imprese attive della sezione. (3) Rispetto ai dodici mesi precedenti,

Elaborazioni Unioncamere Emilia-Romagna su dati InfoCamere Movimprese

Unioncamere Emilia-Romagna distribuisce dati statistici attraverso banche dati on line e produce e diffonde analisi economiche. Ecco le principali risorse che distribuiamo on line



UNIONCAMERE
EMILIA-ROMAGNA

Analisi trimestrali congiunturali

La situazione congiunturale dell'economia dell'Emilia-Romagna

In sintesi la situazione della congiuntura dell'economia regionale.

<https://www.ucer.camcom.it/studi-ricerche/analisi/scecoer>

Congiuntura industriale

Fatturato, esportazioni, produzione, ordini per settori e dimensione delle imprese.

<https://www.ucer.camcom.it/studi-ricerche/analisi/os-congiuntura>

Congiuntura dell'artigianato

Fatturato, esportazioni, produzione, ordini dell'artigianato.

<https://www.ucer.camcom.it/studi-ricerche/analisi/os-congiuntura-artigianato>

Congiuntura del commercio al dettaglio

Vendite e giacenze per settori e classi dimensionali delle imprese.

<https://www.ucer.camcom.it/studi-ricerche/analisi/os-congiuntura-commercio>

Congiuntura delle costruzioni

Volume d'affari e produzione aggregati e per classi dimensionali delle imprese.

<https://www.ucer.camcom.it/studi-ricerche/analisi/os-congiuntura-costruzioni>

Demografia delle imprese - Movimprese

La demografia delle imprese, aggregata e per forma giuridica e settore di attività.

<https://www.ucer.camcom.it/studi-ricerche/analisi/demografia-imprese>

Demografia delle imprese - Imprenditoria estera

Stato e andamento delle imprese estere, per forma giuridica e settore di attività.

<https://www.ucer.camcom.it/studi-ricerche/analisi/imprenditoria-estera>

Demografia delle imprese - Imprenditoria femminile

attività.

<https://www.ucer.camcom.it/studi-ricerche/analisi/imprenditoria-femminile>

Demografia delle imprese - Imprenditoria giovanile

Stato e andamento delle imprese giovanili, per forma giuridica e settore di attività.

<https://www.ucer.camcom.it/studi-ricerche/analisi/imprenditoria-giovanile>

Addetti delle localizzazioni di impresa

L'andamento degli addetti delle localizzazioni di impresa sulla base dei dati Inps.

<https://www.ucer.camcom.it/studi-ricerche/analisi/addetti-localizzazioni/>

Esportazioni regionali

L'andamento delle esportazioni emiliano-romagnole sulla base dei dati Istat.

<https://www.ucer.camcom.it/studi-ricerche/analisi/esportazioni-regionali>

Scenario di previsione Emilia-Romagna

Le previsioni macroeconomiche regionali a medio termine. Prometeia.

<https://www.ucer.camcom.it/studi-ricerche/analisi/scenario-previsione>

Analisi semestrali e annuali

Rapporto sull'economia regionale

approfondimenti.

<https://www.ucer.camcom.it/studi-ricerche/analisi/rapporto-economia-regionale>

Banche dati

Banca dati on-line di Unioncamere Emilia-Romagna

Free e aggiornati dati nazionali, regionali e provinciali su congiuntura economica, demografia delle imprese e altro ancora

<https://www.ucer.camcom.it/studi-ricerche/dati/bd>