



Excelsior

Sistema informativo
per l'occupazione e la formazione

Le previsioni occupazionali e i fabbisogni professionali per il 2009

Principali risultati Emilia-Romagna

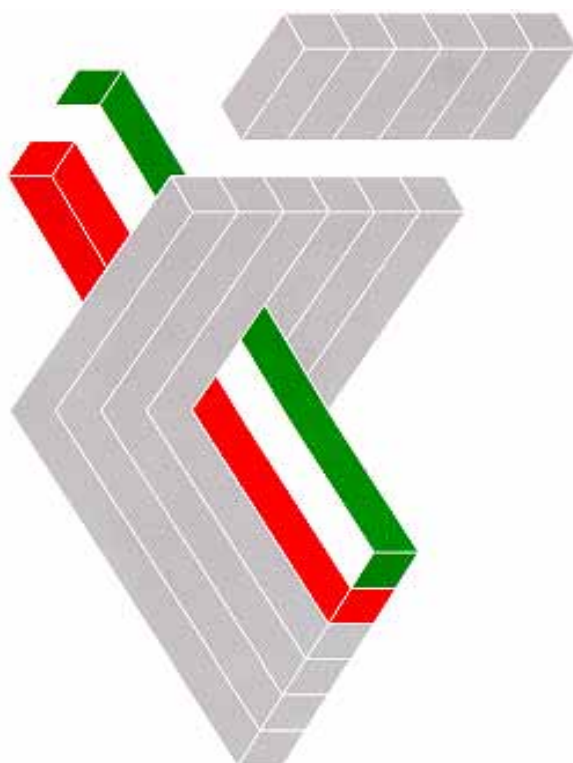

INDICE DELLE TAVOLE

Sezione 1 - Imprese e previsioni occupazionali per il 2009

Tavola 1	Imprese che prevedono assunzioni, per macrosettore di attività e classe dimensionale (quota % sul totale)
Tavola 2	Imprese che prevedono assunzioni nel 2009 per classe dimensionale e settore di attività (quota % sul totale)
Tavola 2.1	Imprese che prevedono assunzioni nel 2009 secondo i motivi di assunzione, per settore di attività e classe dimensionale (quota % sul totale)
Tavola 3	Imprese secondo la principale modalità utilizzata per la ricerca e la selezione di personale nel 2008, per macrosettore di attività e classe dimensionale (quota % sul totale)
Tavola 4	Imprese che non assumeranno personale dipendente nel 2009, per settore di attività e classe dimensionale (quota % sul totale)
Tavola 4.1	Imprese che non assumeranno personale dipendente nel 2009 a nessuna condizione, secondo i motivi di non assunzione, per settore di attività e classe dimensionale (quota % sul totale)
Tavola 4.2	Imprese che non assumeranno personale dipendente nel 2009 a causa di ostacoli alle assunzioni, per settore di attività e classe dimensionale (quota % sul totale)
Tavola 5	Incidenza delle imprese con dipendenti che nel corso del 2008 hanno utilizzato personale con contratti temporanei per settore di attività e classe dimensionale (quota % sul totale)
Tavola 6	Dipendenti a tempo determinato utilizzati nelle imprese con dipendenti nel corso del 2008 e quota degli stessi che è stata o sarà assunta a tempo indeterminato, per settore di attività e classe dimensionale
Tavola 7	Imprese che nel 2009 segnalano difficoltà di reperimento e che prevedono assunzioni di personale immigrato, per classe dimensionale e settore di attività (quota % sul totale delle imprese che assumono)
Tavola 8	Imprese esportatrici, per macrosettore di attività e classe dimensionale (quota % sul totale)
Tavola 9	Distribuzione delle imprese manifatturiere secondo la presenza di fornitori esteri e la delocalizzazione di attività produttive all'estero, per settore di attività e classe dimensionale (quota % su totale imprese che assumono)
Tavola 10	Imprese innovatrici per macrosettore di attività e classe dimensionale (quota % sul totale)
Tavola 11	Distribuzione delle imprese secondo la presenza di investimenti nel 2009, per settore di attività e classe dimensionale (quota % sul totale)

Sezione 2 - I movimenti occupazionali previsti dalle imprese

Tavola 12	Saldi occupazionali previsti, per macrosettore di attività e classe dimensionale
Tavola 13	Saldi occupazionali previsti, per macrosettore di attività e classe dimensionale
Tavola 14	Tassi di entrata previsti, per macrosettore di attività e classe dimensionale
Tavola 15	Tassi di uscita previsti, per macrosettore di attività e classe dimensionale
Tavola 16	Movimenti e tassi previsti per il 2009, per settore di attività e classe dimensionale
Tavola 17	Saldo occupazionale e tasso di variazione previsto dalle imprese per il 2009 per settore di attività e classe dimensionale
Tavola 18	Movimenti (entrate e uscite) previsti dalle imprese per il 2009 per settore di attività, classe dimensionale e livello di inquadramento
Tavola 19	Saldi e tassi di variazione previsti dalle imprese per il 2009 per settore di attività, classe dimensionale, ripartizione territoriale e livello di inquadramento
Tavola 20	Assunzioni previste dalle imprese per il 2009 per tipo di contratto, settore di attività e classe dimensionale
Tavola 20.1	Assunzioni previste nel 2009 per tipo di contratto: distribuzione e confronti territoriali

Sezione 3 - Le assunzioni non stagionali previste nel 2009: principali caratteristiche

Tavola 21	Assunzioni non stagionali previste, per macrosettore di attività e classe dimensionale
Tavola 22.1	Assunzioni non stagionali con inquadramento come dirigente, quadro o impiegato, per macrosettore di attività e classe dimensionale (quota % sul totale)
Tavola 22.2	Assunzioni non stagionali con inquadramento come operaio o apprendista, per macrosettore di attività e classe dimensionale (quota % sul totale)
Tavola 23	Assunzioni non stagionali considerate di difficile reperimento, per macrosettore di attività e classe dimensionale (quota % sul totale)
Tavola 24	Assunzioni non stagionali previste dalle imprese per il 2009 considerate di difficile reperimento e motivi della difficoltà, per settore di attività e classe dimensionale
Tavola 25	Assunzioni non stagionali previste dalle imprese per il 2009 considerate di difficile reperimento e azioni previste per trovare la figura ricercata, per settore di attività e classe dimensionale
Tavola 26	Assunzioni non stagionali per le quali non è richiesta una precedente esperienza lavorativa, per macrosettore di attività e classe dimensionale (quota% sul totale)
Tavola 27	Assunzioni non stagionali previste dalle imprese per il 2009 di personale con e senza esperienza specifica, per settore di attività e classe dimensionale

Tavola 28	Assunzioni non stagionali di personale immigrato sul totale, per macrosettore e classe dimensionale -valori massimi- (quota% sul totale)
Tavola 29	Assunzioni non stagionali previste dalle imprese per il 2009 di personale immigrato, per settore di attività e classe dimensionale
Tavola 30	Assunzioni non stagionali con meno di 30 anni sul totale, per macrosettore di attività e classe dimensionale (quota% sul totale)
Tavola 31	Assunzioni non stagionali previste dalle imprese per il 2009 per classe di età, settore di attività e classe dimensionale
Tavola 32	Assunzioni non stagionali per le quali è stata indicata una preferenza per il genere femminile sul totale, per macrosettore di attività e classe dimensionale (quota % sul totale)
Tavola 33	Assunzioni non stagionali previste dalle imprese per il 2009 e segnalazioni del genere ritenuto più adatto allo svolgimento della professione, per settore di attività e classe dimensionale
Tavola 34	Assunzioni "part time" non stagionali sul totale, per macrosettore di attività e classe dimensionale (quota % sul totale)
Tavola 35	Assunzioni "part time" non stagionali previste dalle imprese per il 2009 per settore di attività e classe dimensionale

Sezione 4 - Le assunzioni "non stagionali" previste nel 2009: professioni richieste, titoli di studio dichiarati e livelli di istruzione equivalenti

Tavola 36	Assunzioni non stagionali per gruppi professionali e per livelli di istruzione richiesti dalle imprese (quote % sul totale)
Tavola 37	Assunzioni non stagionali previste dalle imprese per il 2009 per gruppi professionali, settore di attività e classe dimensionale
Tavola 38	Assunzioni non stagionali previste dalle imprese per il 2009 e per il 2008, in complesso e secondo l'esperienza richiesta, per gruppi professionali e macrosettore di attività
Tavola 39	Assunzioni non stagionali previste dalle imprese per il 2009 e per il 2008 per gruppi professionali, professioni più richieste di ciascun gruppo e principali caratteristiche
Tavola 40.1	Assunzioni non stagionali previste dalle imprese per il 2009 di dirigenti, professioni con elevata specializzazione e tecnici, per gruppi professionali, professioni più richieste di ciascun gruppo e caratteristiche
Tavola 40.2	Assunzioni non stagionali previste dalle imprese per il 2009 di impiegati e di addetti alle vendite e ai servizi, per gruppi professionali, professioni più richieste di ciascun gruppo e principali caratteristiche
Tavola 40.3	Assunzioni non stagionali previste dalle imprese per il 2009 di operai specializzati e conduttori di impianti, per gruppi professionali, professioni più richieste di ciascun gruppo e principali caratteristiche

Tavola 40.4	Assunzioni non stagionali previste dalle imprese per il 2009 di personale non qualificato professioni più richieste e principali caratteristiche
Tavola 41	Assunzioni non stagionali previste dalle imprese per il 2009 secondo il livello di istruzione segnalato, la durata di esperienza specifica richiesta e il livello formativo equivalente
Tavola 42	Assunzioni non stagionali previste dalle imprese per il 2009 per settore di attività e classe dimensionale, secondo il livello di istruzione segnalato e secondo il livello formativo equivalente
Tavola 43	Assunzioni non stagionali previste dalle imprese per il 2009 secondo l'indirizzo di studio segnalato e secondo l'indirizzo formativo equivalente
Tavola 44	Assunzioni non stagionali previste dalle imprese per il 2009 per richiesta di conoscenze linguistiche e informatiche, secondo l'indirizzo di studio segnalato e secondo l'indirizzo formativo equivalente
Tavola 45	Assunzioni non stagionali previste dalle imprese per il 2009 e per il 2008 per gruppo professionale e macrosettore di attività, secondo il livello di istruzione segnalato
Tavola 46	Assunzioni non stagionali previste dalle imprese per il 2009 con titolo universitario per tipo di laurea e richiesta di formazione post-laurea, per settore di attività e classe dimensionale

Sezione 5 - Le assunzioni a tempo determinato a carattere stagionale previste nel 2009: principali caratteristiche

Tavola 47	Assunzioni a tempo determinato a carattere stagionale previste, per macrosettore di attività e classe dimensionale
Tavola 48	Assunzioni a tempo determinato a carattere stagionale previste dalle imprese per il 2009 per gruppi professionali, settore di attività e classe dimensionale
Tavola 49	Assunzioni a tempo determinato a carattere stagionale previste dalle imprese per il 2009 per settore di attività, classe dimensionale e livello di istruzione segnalato
Tavola 50	Assunzioni a tempo determinato a carattere stagionale previste dalle imprese per il 2009 per classe di età, settore di attività e classe dimensionale
Tavola 51	Assunzioni a tempo determinato a carattere stagionale previste dalle imprese per il 2009 considerate di difficile reperimento
Tavola 52	Assunzioni a tempo determinato a carattere stagionale previste dalle imprese per il 2009 di personale immigrato, per settore di attività e classe dimensionale

Sezione 6 - Formazione in entrata e formazione continua nelle imprese

Tavola 53	Imprese che, internamente o esternamente, hanno effettuato corsi di formazione per il personale, per macrosettore di attività e classe dimensionale (quota % sul totale)
Tavola 54	Imprese che, internamente o esternamente, hanno effettuato nel 2008 corsi di formazione per il personale, per classe dimensionale e settore di attività (quota % sul totale)

Tavola 55	Dipendenti che nel 2008 hanno partecipato a corsi di formazione effettuati dalla propria impresa, per classe dimensionale e settore di attività (quota % su totale dipendenti al 31.12.2008)
Tavola 56	Incidenza delle imprese che hanno ospitato personale in tirocinio/stage nel corso del 2008 per settore di attività e classe dimensionale (quota % sul totale)
Tavola 57	Personale in tirocinio/stage ospitato nel corso del 2008 da imprese con dipendenti, numero medio di tirocini/stage per impresa e quota degli stessi che è stata o sarà assunta per settore di attività e classe dimensionale
Tavola 58	Imprese che nel 2009 prevedono assunzioni di laureati o diplomati, per classe dimensionale per classe dimensionale e settore di attività (quota % su totale dipendenti al 31.12.2008)
Tavola 59	Imprese che nel 2009 prevedono assunzioni senza esperienza specifica e che segnalano necessità di formazione da effettuare con corsi per i neoassunti, per classe dimensionale e settore di attività (quota % sul totale delle imprese che assumono)

Sezione 7 - Movimenti occupazionali previsti dalle imprese nel 2009: dati provinciali

Tavola 60	Movimenti e tassi previsti nel 2009, per provincia
Tavola 61	Saldo occupazionale e tasso di variazione previsto dalle imprese per il 2009 per provincia e classe dimensionale
Tavola 62	Saldo occupazionale previsto dalle imprese per il 2009 per settore di attività e provincia
Tavola 63	Movimenti (entrate e uscite) previsti dalle imprese per il 2009 per provincia e livello di inquadramento
Tavola 64	Assunzioni previste dalle imprese per il 2009 per provincia e tipologia contrattuale

Sezione 8 - I collaboratori a progetto in entrata nel 2009

Tavola 65	Utilizzo previsto di collaboratori a progetto, per macrosettore di attività e classe dimensionale
Tavola 66	Imprese che nel 2009 utilizzeranno collaboratori a progetto e numero collaboratori utilizzati e previsti, per settore di attività e classe dimensionale (quota % sul totale)
Tavola 67	Utilizzo previsto nel 2009 di collaboratori a progetto in senso stretto, per gruppi professionali, settore di attività e classe dimensionale
Tavola 68	Utilizzo previsto nel 2009 di collaboratori a progetto in senso stretto per livello di istruzione, per settore di attività e classe dimensionale
Tavola 69	Utilizzo previsto nel 2009 di collaboratori a progetto in senso stretto per gruppi professionali, professioni più richieste di ciascun gruppo e principali caratteristiche

Sezione 1

**Imprese e previsioni occupazionali per il
2009**

Tavola 1

Imprese che prevedono assunzioni, per macrosettore di attività e classe dimensionale (quota % sul totale)

Regione Emilia Romagna

	2005	2006	2007	2008	2009
TOTALE REGIONE	23,4	25,6	28,3	30,6	21,1
<i>di cui: Artigianato</i>	20,0	24,0	25,2	25,3	14,6
SETTORE					
Industria in senso stretto	27,8	30,9	34,8	35,5	19,5
Costruzioni	24,2	26,1	28,1	24,9	14,3
Commercio	19,2	20,6	20,7	26,1	19,5
Altri servizi	22,1	24,4	28,1	31,7	25,1
CLASSE DIMENSIONALE					
1-9 dipendenti	17,0	19,7	21,6	23,8	16,3
10-49 dipendenti	34,1	36,9	43,4	47,5	26,5
50-249 dipendenti	68,9	69,2	76,5	81,2	61,6
250 dipendenti e oltre	91,5	93,2	95,7	95,8	91,5
NORD EST	23,6	24,4	28,1	30,3	21,3
ITALIA	22,8	23,4	26,5	28,5	19,8

Fonte: Unioncamere - Ministero del Lavoro, Sistema Informativo Excelsior, 2005-2009

Imprese che prevedono assunzioni (quota % sul totale)

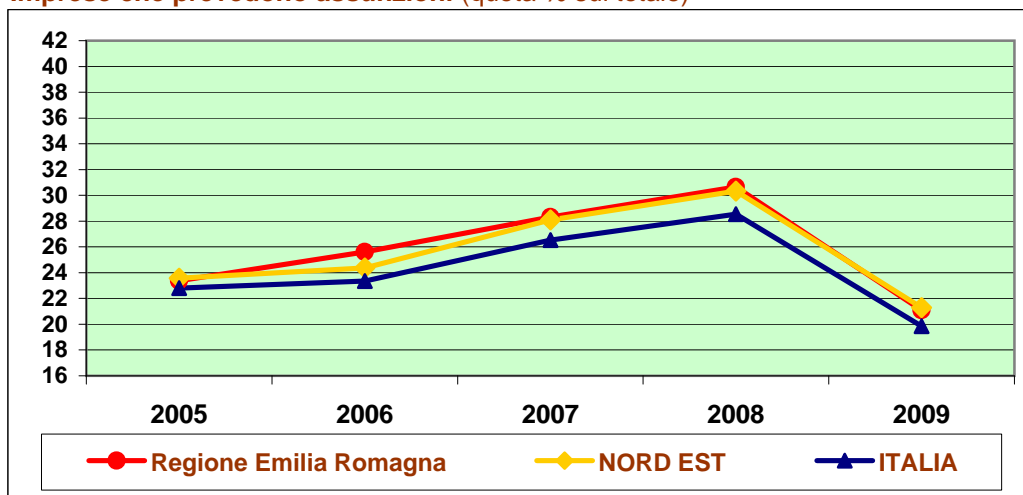

Fonte: Unioncamere - Ministero del Lavoro, Sistema Informativo Excelsior, 2005-2009

Tavola 2**Imprese che prevedono assunzioni nel 2009 per classe dimensionale e settore di attività**
(quota % sul totale)**Regione Emilia Romagna**

	Classe dimensionale (valori %)				
	Totale	1-9 dip.	10-49	50-249	250 e oltre
TOTALE	21,1	16,3	26,5	61,6	91,5
INDUSTRIA	17,8	12,5	22,9	58,7	86,2
<i>Industria in senso stretto</i>	<i>19,5</i>	<i>13,1</i>	<i>21,7</i>	<i>58,9</i>	<i>86,0</i>
Estrazione di minerali	22,5	12,0	20,0	45,0	100,0
Industrie alimentari, delle bevande e del tabacco	27,8	23,6	34,2	69,0	89,6
Industrie tessili, dell'abbigliamento e calzature	17,4	10,2	24,6	64,3	88,3
Industrie del legno e del mobile	17,7	13,0	27,2	61,3	69,2
Industrie della carta, della stampa ed editoria	18,3	9,3	26,8	52,4	86,0
Industrie chimiche e petrolifere	34,1	18,8	15,7	69,4	87,7
Industrie della gomma e delle materie plastiche	18,2	7,5	24,4	50,0	81,3
Industrie dei minerali non metalliferi	22,2	8,5	14,8	62,7	85,6
Industrie dei metalli	12,7	9,1	14,9	48,2	79,5
Industrie meccaniche e dei mezzi di trasporto	21,8	13,3	22,1	56,3	80,8
Industrie elettriche, elettroniche, ottiche e medicali	17,5	10,2	20,0	61,1	89,4
Ind. beni per la casa, tempo libero e altre manifatturiere	18,3	11,2	35,3	70,6	100,0
Produzione e distribuzione di energia, gas e acqua	52,7	17,2	32,1	67,7	94,2
Costruzioni	14,3	11,6	29,2	56,0	87,5
SERVIZI	23,1	18,3	30,4	63,8	93,8
Commercio al dettaglio	20,6	14,6	25,9	62,7	95,9
Commercio e riparazione di autoveicoli e motocicli	17,0	14,7	22,5	49,5	100,0
Commercio all'ingrosso	19,2	15,8	19,7	51,8	89,1
Alberghi, ristoranti e servizi turistici	39,6	37,7	51,0	69,9	94,2
Trasporti e attività postali	20,8	11,1	24,6	59,4	90,7
Informatica e telecomunicazioni	21,2	12,9	35,1	64,5	98,8
Servizi avanzati alle imprese	20,2	11,2	34,7	62,2	92,2
Credito, assicurazioni e servizi finanziari	31,1	9,6	27,8	76,0	92,8
Servizi operativi alle imprese e alle persone	19,2	13,0	25,0	64,0	92,7
Istruzione e servizi formativi privati	32,2	20,4	41,2	80,7	100,0
Sanità e servizi sanitari privati	40,3	21,9	50,5	81,5	100,0
Altri servizi alle persone	25,3	22,8	39,4	85,2	96,8
Studi professionali	7,7	7,7	12,3	--	--
NORD EST	21,3	16,6	27,4	62,1	92,0
ITALIA	19,8	15,7	26,8	62,2	90,9

In questo volume il segno (--) indica un valore statisticamente non significativo. I totali comprendono comunque i dati non esposti.

Fonte: Unioncamere - Ministero del Lavoro, Sistema Informativo Excelsior, 2009

Tavola 2.1

Imprese che prevedono assunzioni nel 2009 secondo i motivi di assunzione, per settore di attività e classe dimensionale (quota % sul totale)

Regione Emilia Romagna

	Quota % imprese che assumono	Motivi di assunzione (valori %)*						
		Domanda in crescita o in ripresa/ picco prod.	Necessità di espandere le vendite/nuove sedi-reparti(1)	Internalizza- zione di lavoro esterno o precario (2)	Sviluppo di nuovi pro- dotti/servizi	Sostituzione dipendenti in uscita o in matern. ecc.	Attività e lavorazioni stagionali	Altri motivi (3)
TOTALE	21,1	22,0	7,1	1,8	2,9	45,0	20,0	9,6
INDUSTRIA	17,8	26,9	5,1	2,4	2,7	48,1	9,0	12,2
<i>Industria in senso stretto</i>	19,5	22,5	5,8	2,7	3,5	52,7	11,2	8,8
Estrazione di minerali	22,5	33,3	0,0	0,0	0,0	61,1	0,0	27,8
Industrie alimentari, delle bevande e del tabacco	27,8	19,1	5,4	3,4	1,4	44,8	25,0	5,1
Industrie tessili, dell'abbigliamento e calzature	17,4	24,9	5,3	1,1	3,6	53,4	16,3	5,3
Industrie del legno e del mobile	17,7	32,4	1,6	0,8	2,4	52,7	6,9	5,6
Industrie della carta, della stampa ed editoria	18,3	18,2	1,4	3,1	3,4	56,0	12,0	12,0
Industrie chimiche e petrolifere	34,1	21,9	8,2	4,6	8,7	52,6	7,1	14,3
Industrie della gomma e delle materie plastiche	18,2	26,2	3,2	1,1	0,0	61,0	5,3	6,4
Industrie dei minerali non metalliferi	22,2	24,0	7,7	4,8	4,2	58,8	1,0	10,5
Industrie dei metalli	12,7	29,8	7,6	2,2	1,7	47,4	7,3	6,7
Industrie meccaniche e dei mezzi di trasporto	21,8	18,2	8,4	3,7	7,1	54,1	4,6	14,1
Industrie elettriche, elettroniche, ottiche e medicali	17,5	18,8	5,5	1,1	4,4	61,9	2,3	14,2
Ind. beni per la casa, tempo libero e altre manifatturiere	18,3	21,0	1,0	0,0	0,0	76,2	1,9	0,0
Produzione e distribuzione di energia, gas e acqua	52,7	11,2	4,5	6,7	12,4	80,9	0,0	18,0
Costruzioni	14,3	38,7	3,3	1,6	0,6	35,5	3,1	21,6
SERVIZI	23,1	19,7	8,0	1,5	3,0	43,6	25,2	8,4
Commercio al dettaglio	20,6	17,7	17,4	0,3	1,1	51,3	18,0	9,7
Commercio e riparazione di autoveicoli e motocicli	17,0	24,1	8,0	0,0	0,9	55,2	8,4	8,8
Commercio all'ingrosso	19,2	16,4	11,4	4,4	1,8	48,7	13,2	11,4
Alberghi, ristoranti e servizi turistici	39,6	16,9	1,0	0,0	1,0	26,7	55,5	4,7
Trasporti e attività postali	20,8	26,6	12,3	3,6	1,6	44,3	10,1	12,2
Informatica e telecomunicazioni	21,2	26,2	14,6	4,5	10,9	37,8	6,8	11,8
Servizi avanzati alle imprese	20,2	29,6	5,5	1,5	6,9	46,8	5,7	11,8
Credito, assicurazioni e servizi finanziari	31,1	13,3	20,5	6,9	12,5	60,5	5,4	18,9
Servizi operativi alle imprese e alle persone	19,2	24,1	7,9	3,7	8,4	50,7	9,4	8,0
Istruzione e servizi formativi privati	32,2	16,8	10,7	0,8	1,2	56,1	9,4	7,0
Sanità e servizi sanitari privati	40,3	22,9	7,7	2,5	1,7	60,7	13,1	4,6
Altri servizi alle persone	25,3	17,9	2,1	0,1	2,7	53,6	20,2	5,0
Studi professionali	7,7	25,6	7,8	0,6	3,4	42,3	12,9	8,3
CLASSE DIMENSIONALE								
1-9 dipendenti	16,3	24,7	4,0	0,7	1,8	38,2	24,5	8,4
10-49 dipendenti	26,5	22,8	3,8	1,8	1,7	49,7	15,4	6,4
50-249 dipendenti	61,6	19,8	11,0	2,9	3,9	55,3	8,0	11,9
250 dipendenti e oltre	91,5	6,3	28,3	7,3	10,8	68,1	12,8	20,6
NORD EST	21,3	22,1	7,1	2,3	2,9	43,2	21,2	8,5
ITALIA	19,8	26,8	7,6	2,1	3,0	39,0	18,9	9,2

*Alla domanda sulle motivazioni dell'assunzione potevano essere date una o due risposte, pertanto il totale delle risposte può superare il 100%.

(1) Necessità di espandere le vendite in Italia o all'estero - nuove aziende in espansione - apertura di nuove sedi o reparti

(2) La figura richiesta svolgerà mansioni prima affidate a consulente esterno/coadiuvante - Stabilizzazione della figura rispetto a una precedente forma contrattuale atipica/precaria

(3) Necessità di migliorare qualità e efficienza aziendale; minore ricorso a fornitori esterni; altri motivi

Fonte: Unioncamere - Ministero del Lavoro, Sistema Informativo Excelsior, 2009

Tavola 3

Imprese secondo la principale modalità utilizzata per la ricerca e la selezione di personale nel 2008, per macrosettore di attività e classe dimensionale (quota % sul totale)

Regione Emilia Romagna

	Modalità di selezione								
	conoscenza diretta	segnalazioni conoscenti / fornitori	quotidiani e stampa specializzata	società di lavoro interinale	società di selezione, ass. categoria	banche dati interne aziendali	internet	centri per l'impiego	altre modalità
TOTALE	32,3	12,9	6,2	5,2	3,2	28,0	1,8	5,7	4,7
1-9 dipendenti	34,5	14,7	6,6	4,1	2,4	25,3	1,6	5,9	4,8
10-49 dipendenti	30,7	10,3	5,5	7,7	3,8	29,7	1,9	6,2	4,1
50-249 dipendenti	19,5	2,5	3,5	11,4	7,4	47,8	2,0	3,2	2,8
250 dipendenti e oltre	8,0	1,3	4,4	9,0	11,5	51,3	6,3	1,0	7,2
INDUSTRIA	38,8	13,9	4,3	7,5	3,7	22,4	0,5	5,6	3,4
1-9 dipendenti	42,9	16,2	4,6	5,6	2,4	19,3	0,2	5,6	3,3
10-49 dipendenti	33,1	10,7	3,7	10,8	5,3	25,1	0,5	6,7	3,9
50-249 dipendenti	21,6	3,2	3,1	16,2	8,5	42,7	1,3	1,8	1,7
250 dipendenti e oltre	10,0	1,1	4,2	12,5	13,3	44,7	7,6	1,3	5,3
SERVIZI	27,9	12,3	7,5	3,7	2,9	31,7	2,7	5,7	5,5
1-9 dipendenti	29,4	13,9	7,8	3,2	2,5	29,0	2,4	6,1	5,7
10-49 dipendenti	28,1	9,8	7,6	4,2	2,1	34,9	3,4	5,6	4,3
50-249 dipendenti	17,9	2,0	3,8	7,7	6,5	51,8	2,5	4,3	3,7
250 dipendenti e oltre	7,1	1,4	4,5	7,6	10,7	54,0	5,7	0,9	8,0
NORD EST	34,1	12,6	7,1	5,8	2,9	25,5	1,8	5,5	4,6
ITALIA	38,7	15,1	5,0	4,4	2,5	24,7	1,4	4,4	3,9

Fonte: Unioncamere - Ministero del Lavoro, Sistema Informativo Excelsior, 2009

Tavola 4
Imprese che non assumeranno personale dipendente nel 2009, per settore di attività e classe dimensionale

(quota % sul totale)

Regione Emilia Romagna

	% imprese che non assumeranno personale dipendente nel 2009			di cui:					
				% imprese che non assumerebbero comunque			Imprese che assumerebbero ma ci sono ostacoli alle assunzioni		
	1-49	50 e oltre	Totale	1-49	50 e oltre	Totale	1-49	50 e oltre	Totale
TOTALE	82,2	26,9	78,9	79,2	26,5	76,1	3,0	0,4	2,9
INDUSTRIA	85,3	33,0	82,2	82,1	32,4	79,2	3,2	0,7	3,1
<i>Industria in senso stretto</i>	84,6	33,1	80,5	81,3	32,3	77,4	3,3	0,8	3,1
Estrazione di minerali	85,6	39,3	77,5	83,3	39,3	75,6	2,3	0,0	1,9
Industrie alimentari, delle bevande e del tabacco	74,9	25,2	72,2	71,9	25,2	69,3	3,0	0,0	2,9
Industrie tessili, dell'abbigliamento e calzature	86,7	26,6	82,6	82,0	26,3	78,3	4,6	0,3	4,3
Industrie del legno e del mobile	84,0	37,3	82,3	81,3	37,3	79,7	2,7	0,0	2,6
Industrie della carta, della stampa ed editoria	86,0	34,8	81,7	84,1	33,3	79,9	1,8	1,5	1,8
Industrie chimiche e petrolifere	82,5	22,2	65,9	80,6	20,9	64,2	1,9	1,3	1,7
Industrie della gomma e delle materie plastiche	85,8	45,1	81,8	80,5	44,1	76,9	5,3	1,0	4,9
Industrie dei minerali non metalliferi	89,1	28,9	77,8	85,7	28,2	74,9	3,4	0,8	2,9
Industrie dei metalli	89,2	47,9	87,3	85,0	46,3	83,3	4,1	1,6	4,0
Industrie meccaniche e dei mezzi di trasporto	83,5	36,8	78,2	81,3	36,0	76,2	2,1	0,8	2,0
Industrie elettriche, elettroniche, ottiche e medicali	87,0	33,0	82,5	84,7	32,2	80,3	2,3	0,9	2,2
Ind. beni per la casa, tempo libero e altre manifatturiere	83,6	26,3	81,7	81,7	26,3	79,8	2,0	0,0	1,9
Produzione e distribuzione di energia, gas e acqua	77,9	15,7	47,3	76,7	15,7	46,7	1,2	0,0	0,6
Costruzioni	86,6	32,4	85,7	83,5	32,4	82,7	3,1	0,0	3,0
SERVIZI	80,2	23,1	76,9	77,3	22,8	74,1	2,9	0,2	2,7
Commercio al dettaglio	84,3	20,9	79,4	81,5	20,9	76,9	2,7	0,0	2,5
Commercio e riparazione di autoveicoli e motocicli	84,2	40,0	83,0	81,8	40,0	80,7	2,4	0,0	2,3
Commercio all'ingrosso	83,4	38,5	80,8	81,0	38,5	78,5	2,4	0,0	2,3
Alberghi, ristoranti e servizi turistici	61,2	17,0	60,4	58,4	17,0	57,6	2,8	0,0	2,8
Trasporti e attività postali	85,8	29,0	79,2	82,9	28,5	76,5	2,9	0,5	2,6
Informatica e telecomunicazioni	83,9	22,4	78,8	80,5	22,0	75,7	3,4	0,4	3,2
Servizi avanzati alle imprese	84,9	26,0	79,8	82,7	24,9	77,7	2,2	1,1	2,1
Credito, assicurazioni e servizi finanziari	88,5	12,0	68,9	86,1	11,8	67,1	2,4	0,2	1,8
Servizi operativi alle imprese e alle persone	85,4	22,7	80,8	82,1	22,7	77,7	3,3	0,0	3,0
Istruzione e servizi formativi privati	73,2	15,5	67,8	69,0	15,5	63,9	4,2	0,0	3,8
Sanità e servizi sanitari privati	69,0	12,7	59,7	66,4	12,7	57,5	2,6	0,0	2,2
Altri servizi alle persone	76,1	12,2	74,7	72,1	12,2	70,9	4,0	0,0	3,9
Studi professionali	92,3	0,0	92,3	89,1	0,0	89,1	3,2	0,0	3,2
NORD EST	81,7	26,8	78,7	78,5	26,2	75,6	3,3	0,6	3,1
ITALIA	82,8	26,9	80,2	78,7	26,4	76,2	4,1	0,5	3,9

Fonte: Unioncamere - Ministero del Lavoro, Sistema Informativo Excelsior, 2009

Tavola 4.1

Imprese che non assumeranno personale dipendente nel 2009 a nessuna condizione, secondo i motivi di non assunzione, per settore di attività e classe dimensionale (quota % sul totale)

Regione Emilia Romagna

	Imprese "che non assumeranno comunque"	Motivi di non assunzione (valori %)							
		Presenza di lavoratori in esubero o in CIG	Difficoltà reperimento di lavoratori nella zona	Difficoltà e incertez- za di mercato (a)	Costo del lavoro (b)	Logistici e di strategia aziendale (c)	Ricorso a risorse esterne o stagionali (d)	Organico al completo o sufficiente (e)	Altri motivi
TOTALE	76,1	0,9	0,2	52,6	0,1	1,6	0,6	43,3	0,7
INDUSTRIA	79,2	1,2	0,2	62,5	0,1	2,0	0,6	33,0	0,4
<i>Industria in senso stretto</i>	77,4	1,7	0,2	64,4	0,1	1,4	0,4	31,2	0,6
Estrazione di minerali	75,6	0,8	0,0	66,9	0,0	0,0	0,0	32,2	0,0
Industrie alimentari, delle bevande e del tabacco	69,3	1,4	0,1	55,9	0,0	1,8	0,6	39,6	0,6
Industrie tessili, dell'abbigliamento e calzature	78,3	0,8	0,7	69,6	0,1	2,3	0,7	25,2	0,6
Industrie del legno e del mobile	79,7	2,1	0,3	60,5	0,0	2,0	0,3	34,2	0,6
Industrie della carta, della stampa ed editoria	79,9	1,0	0,0	58,8	0,0	2,0	0,5	36,5	1,2
Industrie chimiche e petrolifere	64,2	1,9	2,7	64,2	0,0	2,7	0,0	28,2	0,3
Industrie della gomma e delle materie plastiche	76,9	3,2	0,0	70,8	0,0	0,0	0,0	25,7	0,3
Industrie dei minerali non metalliferi	74,9	3,9	0,0	57,4	0,0	1,3	0,0	36,8	0,6
Industrie dei metalli	83,3	2,0	0,0	68,1	0,1	1,4	0,6	27,4	0,5
Industrie meccaniche e dei mezzi di trasporto	76,2	1,4	0,1	68,1	0,3	0,5	0,2	29,0	0,4
Industrie elettriche, elettroniche, ottiche e medicali	80,3	1,5	0,4	60,6	0,2	0,5	0,5	35,2	1,1
Ind. beni per la casa, tempo libero e altre manifatturiere	79,8	0,4	0,0	63,8	0,0	1,7	0,2	33,8	0,0
Produzione e distribuzione di energia, gas e acqua	46,7	2,5	0,0	68,4	0,0	0,0	0,0	29,1	0,0
Costruzioni	82,7	0,4	0,1	59,1	0,0	3,0	0,9	36,4	0,1
SERVIZI	74,1	0,7	0,2	46,0	0,2	1,3	0,6	50,0	0,9
Commercio al dettaglio	76,9	0,6	0,4	45,7	0,2	1,4	0,0	51,2	0,6
Commercio e riparazione di autoveicoli e motocicli	80,7	0,8	0,5	44,6	0,2	1,5	0,0	51,6	0,8
Commercio all'ingrosso	78,5	1,3	0,3	48,8	0,2	1,7	0,1	47,0	0,6
Alberghi, ristoranti e servizi turistici	57,6	0,1	0,2	54,3	0,0	1,4	0,8	41,8	1,4
Trasporti e attività postali	76,5	1,2	0,0	56,4	0,3	0,9	0,4	40,3	0,5
Informatica e telecomunicazioni	75,7	0,6	0,0	44,4	0,4	2,8	0,5	50,2	1,1
Servizi avanzati alle imprese	77,7	0,6	0,0	54,6	0,3	0,5	1,4	41,9	0,6
Credito, assicurazioni e servizi finanziari	67,1	0,6	0,0	44,7	0,3	1,2	0,4	51,6	1,2
Servizi operativi alle imprese e alle persone	77,7	0,8	0,3	48,1	0,3	1,6	0,6	47,3	1,0
Istruzione e servizi formativi privati	63,9	1,4	1,0	47,1	0,0	0,6	3,3	46,1	0,4
Sanità e servizi sanitari privati	57,5	1,6	0,0	36,9	0,0	0,4	1,6	57,9	1,6
Altri servizi alle persone	70,9	0,7	0,7	41,3	0,0	1,1	1,0	54,5	0,7
Studi professionali	89,1	0,8	0,0	29,9	0,0	1,3	0,9	65,7	1,4
CLASSE DIMENSIONALE									
1-9 dipendenti	80,6	0,6	0,2	51,6	0,1	1,7	0,5	44,5	0,7
10-49 dipendenti	71,3	1,7	0,4	57,7	0,1	0,9	0,7	37,8	0,6
50-249 dipendenti	37,9	5,6	0,0	61,5	0,0	1,2	0,8	30,5	0,4
250 dipendenti e oltre	8,4	27,7	0,0	41,3	0,0	6,8	0,0	17,0	7,2
NORD EST	75,6	0,9	0,3	53,9	0,2	1,6	0,4	42,0	0,6
ITALIA	76,2	0,8	0,2	55,8	0,3	1,6	0,4	40,4	0,6

a) Domanda di prodotti/servizi stabile incerta o in calo.

b) Richieste retributive troppo elevate.

c) Impresa in ristrutturazione/trasferimento - Mancanza di spazio/problemi logistici - Acquisizione da altra impresa, liquidazione, cessazione.

d) Utilizzo di forme contrattuali alternative al lavoro dipendente - Maggiore ricorso alla subfornitura/contoterzismo.

e) Dimensione attuale d'impresa adeguata alle aspettative - Dipendenti presenti in azienda sufficienti.

Fonte: Unioncamere - Ministero del Lavoro, Sistema Informativo Excelsior, 2009

Tavola 4.2

Imprese che non assumeranno personale dipendente nel 2009 a causa di ostacoli alle assunzioni per settore di attività e classe dimensionale (quota % sul totale)

Regione Emilia Romagna

	Imprese "che assu- merebbero ma ci sono ostacoli"	Cause di ostacolo alle assunzioni (valori %)							
		Scarsa fles- sibilità nella gestione del personale	Difficoltà reperimento di lavoratori nella zona	Elevata pressione fiscale	Elevato costo del lavoro	Presenza di problemi logistici	Mancanza di aiuti pubblici al- le imprese	Concor- renza sleale dall'estero	Altre cause
TOTALE	2,9	7,8	13,3	29,3	38,2	3,5	6,8	0,8	0,3
INDUSTRIA	3,1	10,0	14,3	20,6	38,4	3,6	11,3	1,9	0,0
<i>Industria in senso stretto</i>	3,1	14,9	19,7	13,8	38,5	0,0	10,2	2,8	0,0
Estrazione di minerali	1,9	--	--	--	--	--	--	--	--
Industrie alimentari, delle bevande e del tabacco	2,9	14,6	10,4	13,2	52,1	0,0	6,3	3,5	0,0
Industrie tessili, dell'abbigliamento e calzature	4,3	28,2	9,0	17,0	21,8	0,0	13,8	10,1	0,0
Industrie del legno e del mobile	2,6	9,1	21,8	10,9	45,5	0,0	7,3	5,5	0,0
Industrie della carta, della stampa ed editoria	1,8	20,7	0,0	51,7	27,6	0,0	0,0	0,0	0,0
Industrie chimiche e petrolifere	1,7	--	--	--	--	--	--	--	--
Industrie della gomma e delle materie plastiche	4,9	0,0	42,0	10,0	48,0	0,0	0,0	0,0	0,0
Industrie dei minerali non metalliferi	2,9	22,0	7,3	0,0	39,0	0,0	31,7	0,0	0,0
Industrie dei metalli	4,0	6,0	32,4	3,9	47,2	0,0	10,6	0,0	0,0
Industrie meccaniche e dei mezzi di trasporto	2,0	16,0	18,1	40,4	17,0	0,0	8,5	0,0	0,0
Industrie elettriche, elettroniche, ottiche e medicali	2,2	27,6	17,2	10,3	31,0	0,0	13,8	0,0	0,0
Ind. beni per la casa, tempo libero e altre manifatturiere	1,9	--	--	--	--	--	--	--	--
Produzione e distribuzione di energia, gas e acqua	0,6	--	--	--	--	--	--	--	--
Costruzioni	3,0	0,0	3,1	34,4	38,2	10,9	13,4	0,0	0,0
SERVIZI	2,7	6,4	12,6	35,3	38,0	3,4	3,6	0,0	0,6
Commercio al dettaglio	2,5	6,9	0,9	50,8	41,4	0,0	0,0	0,0	0,0
Commercio e riparazione di autoveicoli e motocicli	2,3	8,0	0,0	44,6	47,3	0,0	0,0	0,0	0,0
Commercio all'ingrosso	2,3	9,8	0,0	49,5	32,8	3,9	3,9	0,0	0,0
Alberghi, ristoranti e servizi turistici	2,8	0,0	42,6	25,3	32,0	0,0	0,0	0,0	0,0
Trasporti e attività postali	2,6	2,4	0,0	53,2	39,5	0,0	4,8	0,0	0,0
Informatica e telecomunicazioni	3,2	26,7	0,0	40,7	19,8	0,0	12,8	0,0	0,0
Servizi avanzati alle imprese	2,1	13,8	0,0	51,4	21,1	0,0	13,8	0,0	0,0
Credito, assicurazioni e servizi finanziari	1,8	13,0	0,0	47,8	28,3	0,0	10,9	0,0	0,0
Servizi operativi alle imprese e alle persone	3,0	9,6	0,0	43,8	31,5	0,0	15,1	0,0	0,0
Istruzione e servizi formativi privati	3,8	17,2	0,0	0,0	55,2	0,0	27,6	0,0	0,0
Sanità e servizi sanitari privati	2,2	0,0	3,8	7,7	46,2	38,5	3,8	0,0	0,0
Altri servizi alle persone	3,9	6,1	11,1	18,4	54,8	5,0	0,0	0,0	4,6
Studi professionali	3,2	0,0	29,2	15,4	40,4	15,0	0,0	0,0	0,0
CLASSE DIMENSIONALE									
1-9 dipendenti	3,2	7,8	13,2	30,5	37,7	3,4	6,1	0,9	0,4
10-49 dipendenti	2,2	6,4	13,1	21,3	42,9	4,1	12,1	0,0	0,0
50-249 dipendenti	0,6	26,9	26,9	11,5	26,9	0,0	7,7	0,0	0,0
250 dipendenti e oltre	0,1	--	--	--	--	--	--	--	--
NORD EST	3,1	8,4	16,1	25,6	36,7	2,2	8,8	1,7	0,5
ITALIA	3,9	4,8	13,2	27,9	38,5	1,3	12,1	1,0	1,1

Fonte: Unioncamere - Ministero del Lavoro, Sistema Informativo Excelsior, 2009

Tavola 5
Incidenza delle imprese con dipendenti che nel corso del 2008 hanno utilizzato personale con contratti temporanei per settore di attività e classe dimensionale (quota % sul totale)
Regione Emilia Romagna

	Imprese che hanno utilizzato				Imprese che hanno utilizzato contratti temporanei**
	dipendenti a tempo determinato*	apprendisti	lavoratori interinali	collaboratori a progetto	
TOTALE	32,1	22,2	7,8	12,6	51,1
INDUSTRIA	31,4	25,4	11,3	11,6	53,4
<i>Industria in senso stretto</i>	<i>35,2</i>	<i>24,6</i>	<i>15,7</i>	<i>13,4</i>	<i>55,9</i>
Estrazione di minerali	42,5	24,4	24,4	13,8	61,3
Industrie alimentari, delle bevande e del tabacco	35,5	20,5	8,0	9,6	51,9
Industrie tessili, dell'abbigliamento e calzature	33,2	18,1	7,8	10,7	44,7
Industrie del legno e del mobile	31,5	21,2	10,2	10,7	50,2
Industrie della carta, della stampa ed editoria	29,5	26,2	12,6	16,1	52,8
Industrie chimiche e petrolifere	54,3	23,8	32,7	23,3	72,0
Industrie della gomma e delle materie plastiche	45,3	25,2	28,4	13,0	68,5
Industrie dei minerali non metalliferi	44,4	23,0	24,5	19,0	62,2
Industrie dei metalli	33,1	28,0	18,8	10,7	58,5
Industrie meccaniche e dei mezzi di trasporto	37,8	29,1	23,3	20,6	63,7
Industrie elettriche, elettroniche, ottiche e medicali	32,2	29,4	14,1	13,5	56,5
Ind. beni per la casa, tempo libero e altre manifatturiere	29,7	21,0	8,3	10,8	48,3
Produzione e distribuzione di energia, gas e acqua	49,7	27,2	39,6	37,9	67,5
<i>Costruzioni</i>	<i>23,7</i>	<i>26,9</i>	<i>2,3</i>	<i>8,2</i>	<i>48,3</i>
SERVIZI	32,5	20,2	5,7	13,2	49,8
Commercio al dettaglio	29,4	23,7	6,6	9,7	47,8
Commercio e riparazione di autoveicoli e motocicli	25,2	22,6	4,3	10,4	46,3
Commercio all'ingrosso	30,6	19,8	8,1	14,7	51,0
Alberghi, ristoranti e servizi turistici	53,2	21,7	3,4	3,6	62,1
Trasporti e attività postali	34,6	14,9	6,9	15,0	47,8
Informatica e telecomunicazioni	26,6	22,2	6,6	23,6	50,9
Servizi avanzati alle imprese	30,5	24,2	8,0	24,6	55,3
Credito, assicurazioni e servizi finanziari	39,3	17,2	17,6	28,0	55,3
Servizi operativi alle imprese e alle persone	33,2	14,6	6,9	19,2	49,9
Istruzione e servizi formativi privati	44,4	20,2	5,4	50,7	79,4
Sanità e servizi sanitari privati	50,9	17,4	9,8	31,3	70,2
Altri servizi alle persone	28,8	29,2	2,8	12,2	52,2
Studi professionali	9,7	8,5	0,7	8,5	22,2
CLASSE DIMENSIONALE					
1-9 dipendenti	24,0	18,6	2,8	8,3	42,9
10-49 dipendenti	54,6	34,8	17,5	20,0	78,2
50-249 dipendenti	82,0	39,8	44,1	45,7	94,7
250 dipendenti e oltre	92,0	38,6	64,6	63,8	98,3
NORD EST	30,4	23,1	7,6	10,8	50,1
ITALIA	26,2	19,9	5,8	9,9	44,2

*Dati comprensivi dei contratti a tempo determinato a carattere stagionale.

** Imprese che hanno utilizzato almeno uno dei contratti temporanei indicati.

Fonte: Unioncamere - Ministero del Lavoro, Sistema Informativo Excelsior, 2009

Tavola 6

Dipendenti a tempo determinato utilizzati nelle imprese con dipendenti nel corso del 2008 e quota degli stessi che è stata o sarà assunta a tempo indeterminato, per settore di attività e classe dimensionale

Regione Emilia Romagna

	% Imprese con dipendenti a tempo determinato**	Totale dipendenti a tempo determinato utilizzati* **	di cui assunti/da assumere a tempo indeterminato	
			(quota %)	Valore assol.*
TOTALE	32,1	114.900	19,9	22.900
INDUSTRIA	31,4	41.980	21,1	8.860
<i>Industria in senso stretto</i>	35,2	35.370	20,5	7.250
Estrazione di minerali	42,5	130	29,2	40
Industrie alimentari, delle bevande e del tabacco	35,5	10.780	10,1	1.090
Industrie tessili, dell'abbigliamento e calzature	33,2	3.410	21,9	750
Industrie del legno e del mobile	31,5	1.420	17,9	250
Industrie della carta, della stampa ed editoria	29,5	1.250	17,9	220
Industrie chimiche e petrolifere	54,3	910	24,3	220
Industrie della gomma e delle materie plastiche	45,3	1.430	32,1	460
Industrie dei minerali non metalliferi	44,4	2.180	27,7	600
Industrie dei metalli	33,1	5.420	23,3	1.270
Industrie meccaniche e dei mezzi di trasporto	37,8	5.540	28,4	1.580
Industrie elettriche, elettroniche, ottiche e medicali	32,2	2.290	27,7	640
Ind. beni per la casa, tempo libero e altre manifatturiere	29,7	400	18,3	70
Produzione e distribuzione di energia, gas e acqua	49,7	190	31,9	60
<i>Costruzioni</i>	23,7	6.610	24,4	1.610
SERVIZI	32,5	72.930	19,2	14.040
Commercio al dettaglio	29,4	9.320	21,5	2.000
Commercio e riparazione di autoveicoli e motocicli	25,2	1.950	25,6	500
Commercio all'ingrosso	30,6	6.900	17,5	1.210
Alberghi, ristoranti e servizi turistici	53,2	20.500	10,7	2.190
Trasporti e attività postali	34,6	5.100	22,6	1.150
Informatica e telecomunicazioni	26,6	1.980	28,3	560
Servizi avanzati alle imprese	30,5	4.110	19,5	800
Credito, assicurazioni e servizi finanziari	39,3	2.770	22,5	620
Servizi operativi alle imprese e alle persone	33,2	6.440	26,9	1.730
Istruzione e servizi formativi privati	44,4	1.020	17,5	180
Sanità e servizi sanitari privati	50,9	6.540	31,6	2.070
Altri servizi alle persone	28,8	5.490	14,1	780
Studi professionali	9,7	800	30,0	240
CLASSE DIMENSIONALE				
1-9 dipendenti	24,0	36.220	16,4	5.960
10-49 dipendenti	54,6	27.170	18,8	5.100
50-249 dipendenti	82,0	20.310	22,5	4.570
250 dipendenti e oltre	92,0	31.200	23,3	7.280
NORD EST	30,4	280.960	19,3	54.300
ITALIA	26,2	1.096.630	18,8	206.110

*Valori assoluti arrotondati alle decine. A causa di questi arrotondamenti, i totali possono non coincidere con la somma dei singoli valori.

**Dati comprensivi dei contratti a tempo determinato a carattere stagionale.

Fonte: Unioncamere - Ministero del Lavoro, Sistema Informativo Excelsior, 2009

Tavola 7

Imprese che nel 2009 segnalano difficoltà di reperimento e che prevedono assunzioni di personale immigrato, per classe dimensionale e settore di attività (quota % sul totale delle imprese che assumono)

Regione Emilia Romagna

	Imprese che segnalano difficoltà di reperimento			Imprese che prevedono assunzioni di personale immigrato		
	1-49 dip.	50 e oltre	Totale	1-49 dip.	50 e oltre	Totale
TOTALE	28,4	27,8	28,3	22,7	17,6	22,0
INDUSTRIA	27,3	29,5	27,7	20,2	18,1	19,9
<i>Industria in senso stretto</i>	<i>25,2</i>	<i>30,2</i>	<i>26,3</i>	<i>20,4</i>	<i>17,7</i>	<i>19,8</i>
Estrazione di minerali	15,8	--	12,5	10,5	--	9,4
Industrie alimentari, delle bevande e del tabacco	22,4	36,0	24,1	23,8	30,5	24,6
Industrie tessili, dell'abbigliamento e calzature	31,5	21,8	29,6	24,4	10,5	21,7
Industrie del legno e del mobile	26,4	31,4	26,9	23,7	11,4	22,5
Industrie della carta, della stampa ed editoria	16,6	9,1	15,0	13,2	5,5	11,5
Industrie chimiche e petrolifere	30,1	24,3	27,2	24,7	9,5	17,0
Industrie della gomma e delle materie plastiche	27,5	28,3	27,7	23,7	41,3	28,2
Industrie dei minerali non metalliferi	11,3	19,7	15,5	23,4	15,7	19,5
Industrie dei metalli	27,0	35,7	28,3	23,3	25,4	23,6
Industrie meccaniche e dei mezzi di trasporto	29,3	42,0	33,0	14,4	16,0	14,9
Industrie elettriche, elettroniche, ottiche e medicali	23,4	32,1	25,6	8,1	13,8	9,5
Ind. beni per la casa, tempo libero e altre manifatturiere	13,2	--	15,4	13,2	--	12,5
Produzione e distribuzione di energia, gas e acqua	21,1	13,5	15,5	0,0	11,5	8,5
<i>Costruzioni</i>	<i>31,8</i>	<i>22,3</i>	<i>31,3</i>	<i>20,0</i>	<i>23,1</i>	<i>20,1</i>
SERVIZI	28,9	26,8	28,6	23,9	17,3	23,0
Commercio al dettaglio	35,9	25,6	33,5	17,6	10,1	15,9
Commercio e riparazione di autoveicoli e motocicli	35,0	13,6	33,8	15,6	4,5	14,9
Commercio all'ingrosso	28,7	24,3	28,2	14,8	9,9	14,2
Alberghi, ristoranti e servizi turistici	27,0	37,7	27,3	37,6	37,0	37,6
Trasporti e attività postali	23,4	23,5	23,5	26,3	19,2	23,9
Informatica e telecomunicazioni	33,5	31,0	32,9	12,4	9,7	11,8
Servizi avanzati alle imprese	27,6	24,5	26,9	12,5	5,8	11,0
Credito, assicurazioni e servizi finanziari	21,1	17,1	18,9	11,0	1,5	5,8
Servizi operativi alle imprese e alle persone	19,6	27,1	21,5	25,5	30,2	26,7
Istruzione e servizi formativi privati	31,5	18,9	29,4	7,1	32,4	11,3
Sanità e servizi sanitari privati	30,1	56,4	38,9	17,5	51,3	28,8
Altri servizi alle persone	29,2	22,0	28,8	19,5	30,3	20,2
Studi professionali	30,7	--	30,7	4,8	--	4,8
NORD EST	29,6	28,9	29,5	20,8	19,1	20,5
ITALIA	24,6	26,7	24,9	17,6	18,5	17,7

Fonte: Unioncamere - Ministero del Lavoro, Sistema Informativo Excelsior, 2009

Tavola 8

Imprese esportatrici, per macrosettore di attività e classe dimensionale (quota % sul totale)

(*)

Regione Emilia Romagna

	2004	2005	2006	2007	2008
TOTALE REGIONE	13,6	13,7	14,7	15,8	15,9
di cui: Artigianato	10,7	11,8	12,2	14,3	13,4
SETTORE					
Industria in senso stretto	29,2	28,9	31,0	33,8	33,2
Costruzioni	1,9	2,4	2,3	4,0	4,3
Commercio	13,8	16,8	18,4	18,9	19,3
Altri servizi	5,1	5,2	5,9	6,4	7,0
CLASSE DIMENSIONALE					
1-9 dipendenti	8,6	9,0	10,4	11,2	11,4
10-49 dipendenti	28,6	29,6	29,3	31,9	31,3
50-249 dipendenti	42,4	42,7	42,4	46,6	44,2
250 dipendenti e oltre	33,1	32,7	31,3	31,7	33,3
NORD EST	14,9	15,5	15,8	17,1	16,9
ITALIA	12,8	12,8	12,8	14,3	14,3

(*) Le risposte si riferiscono all'anno precedente l'indagine

Fonte: Unioncamere - Ministero del Lavoro, Sistema Informativo Excelsior, 2005-2009

Imprese esportatrici (quota % sul totale)

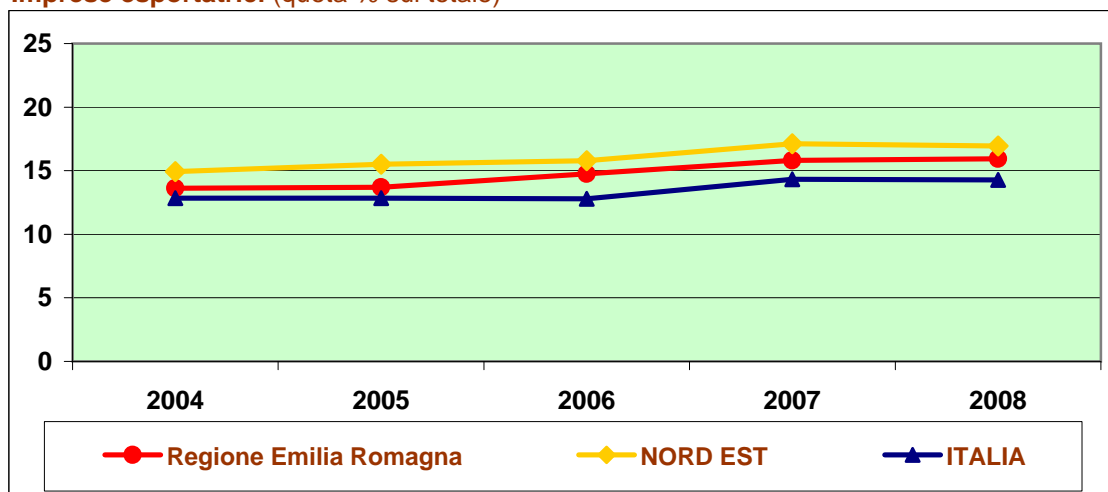

Fonte: Unioncamere - Ministero del Lavoro, Sistema Informativo Excelsior, 2005-2009

Tavola 9

Distribuzione delle imprese manifatturiere secondo la presenza di fornitori esteri e la delocalizzazione di attività produttive all'estero, per settore di attività e classe dimensionale
(quota % su totale imprese che assumono)

Regione Emilia Romagna

	Presenza di fornitori esteri*		Delocalizzazione all'estero di tutta o parte dell'attività produttiva	
	SI	NO	SI	NO
TOTALE INDUSTRIA MANIFATTURIERA	16,8	83,2	2,1	97,9
Industrie alimentari, delle bevande e del tabacco	10,7	89,3	1,2	98,8
Industrie tessili, dell'abbigliamento e calzature	16,4	83,6	3,9	96,1
Industrie del legno e del mobile	13,3	86,7	1,6	98,4
Industrie della carta, della stampa ed editoria	13,8	86,2	1,8	98,2
Industrie chimiche e petrolifere	35,0	65,0	2,8	97,2
Industrie della gomma e delle materie plastiche	20,3	79,7	1,2	98,8
Industrie dei minerali non metalliferi	15,0	85,0	2,4	97,6
Industrie dei metalli	10,5	89,5	1,1	98,9
Industrie meccaniche e dei mezzi di trasporto	29,1	70,9	3,9	96,1
Industrie elettriche, elettroniche, ottiche e medicali	24,2	75,8	1,5	98,5
Ind. beni per la casa, tempo libero e altre manifatturiere	18,4	81,6	0,3	99,7
CLASSE DIMENSIONALE				
1-9 dipendenti	10,5	89,5	1,1	98,9
10-49 dipendenti	22,5	77,5	1,2	98,8
50-249 dipendenti	50,1	49,9	7,8	92,2
250 dipendenti e oltre	64,5	35,5	30,5	69,5
NORD EST	19,1	80,9	2,3	97,7
ITALIA	17,0	83,0	2,1	97,9

*Escluso acquisto di materie prime

Fonte: Unioncamere - Ministero del Lavoro, Sistema Informativo Excelsior, 2009

Tavola 10**Imprese innovatrici per macrosettore di attività e classe dimensionale (quota % sul totale)**

(*)

Regione Emilia Romagna

	2004	2005	2006	2007	2008
TOTALE REGIONE	22,3	21,6	17,1	17,5	18,6
<i>di cui: Artigianato</i>	20,8	18,9	15,6	16,3	17,3
SETTORE					
Industria in senso stretto	28,7	26,2	26,3	25,1	26,2
Costruzioni	13,5	10,4	6,4	10,2	10,6
Commercio	20,3	22,6	15,6	17,6	16,4
Altri servizi	21,3	21,6	15,1	14,8	17,5
CLASSE DIMENSIONALE					
1-9 dipendenti	19,5	19,0	14,5	14,7	16,0
10-49 dipendenti	28,1	27,2	22,7	23,8	24,2
50-249 dipendenti	36,2	35,7	35,0	38,9	37,6
250 dipendenti e oltre	54,7	53,6	41,3	46,2	43,5
NORD EST	24,5	22,3	18,0	18,4	18,9
ITALIA	23,2	20,6	16,3	16,7	17,4

*Le risposte si riferiscono allo sviluppo di nuovi prodotti o servizi nell'anno precedente l'indagine.

Fonte: Unioncamere - Ministero del Lavoro, Sistema Informativo Excelsior, 2005-2009

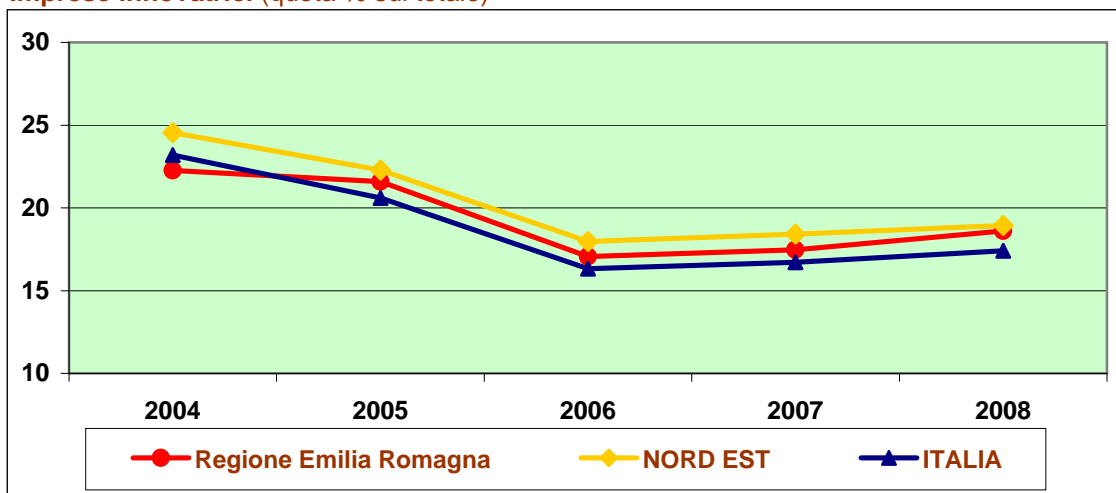
Imprese innovatrici (quota % sul totale)

Fonte: Unioncamere - Ministero del Lavoro, Sistema Informativo Excelsior, 2005-2009

Tavola 11

Distribuzione delle imprese secondo la presenza di investimenti nel 2009, per settore di attività e classe dimensionale (quota % sul totale)

Regione Emilia Romagna

	Sono previsti investimenti nel corso del 2009				
	SI	NO	distribuz.% imprese che effettuano investimenti secondo la dimensione degli stessi*		
			superiori al 2008	uguali	inferiori al 2008
TOTALE	21,6	78,4	41,2	41,8	17,0
INDUSTRIA	19,1	80,9	40,7	40,9	18,4
<i>Industria in senso stretto</i>	19,9	80,1	43,2	38,4	18,4
Estrazione di minerali	16,9	83,1	55,6	11,1	33,3
Industrie alimentari, delle bevande e del tabacco	24,9	75,1	40,1	43,1	16,9
Industrie tessili, dell'abbigliamento e calzature	13,0	87,0	38,2	39,0	22,8
Industrie del legno e del mobile	20,9	79,1	55,7	27,4	16,9
Industrie della carta, della stampa ed editoria	25,1	74,9	46,0	40,3	13,8
Industrie chimiche	31,0	69,0	42,1	26,4	31,5
Industrie della gomma e delle materie plastiche	22,4	77,6	50,9	30,0	19,1
Industrie dei minerali non metalliferi	23,7	76,3	46,5	27,9	25,5
Industrie dei metalli	16,2	83,8	48,1	33,4	18,5
Industrie meccaniche e dei mezzi di trasporto	20,5	79,5	36,4	45,2	18,4
Industrie elettriche, elettroniche, ottiche e medicali	20,9	79,1	39,4	48,6	12,1
Ind. beni per la casa, tempo libero e altre manifatturiere	15,8	84,2	56,0	33,0	11,0
Produzione e distribuzione di energia, gas e acqua	38,5	61,5	29,2	36,9	33,8
Costruzioni	17,4	82,6	34,8	46,7	18,5
SERVIZI	23,2	76,8	41,5	42,2	16,3
Commercio al dettaglio	22,5	77,5	45,1	34,5	20,4
Commercio e riparazione di autoveicoli e motocicli	19,5	80,5	46,8	33,1	20,1
Commercio all'ingrosso	23,1	76,9	42,4	39,4	18,2
Alberghi, ristoranti e servizi turistici	24,5	75,5	42,8	44,2	13,0
Trasporti e attività postali	25,7	74,3	36,7	41,0	22,3
Informatica e telecomunicazioni	26,2	73,8	33,8	50,3	16,0
Servizi avanzati alle imprese	26,1	73,9	37,4	46,3	16,3
Credito, assicurazioni e servizi finanziari	30,1	69,9	27,8	56,8	15,4
Servizi operativi alle imprese e alle persone	23,9	76,1	35,5	50,6	13,9
Istruzione e servizi formativi privati	28,4	71,6	52,6	37,7	9,8
Sanità e servizi sanitari privati	37,8	62,2	43,5	50,6	6,0
Altri servizi alle persone	20,1	79,9	50,4	38,7	10,9
Studi professionali	17,5	82,5	39,7	43,0	17,2
CLASSE DIMENSIONALE					
1-9 dipendenti	18,4	81,6	43,6	41,7	14,6
10-49 dipendenti	27,2	72,8	44,8	38,2	16,9
50-249 dipendenti	42,2	57,8	28,5	51,5	19,9
250 dipendenti e oltre	64,9	35,1	20,2	41,7	38,1
NORD EST	22,9	77,1	42,2	40,2	17,6
ITALIA	21,2	78,8	45,8	39,5	14,8

*Quota % sul totale imprese che prevedono investimenti nei processi produttivi, nei prodotti o servizi offerti, nella struttura distributiva e nell'organizzazione aziendale.

Fonte: Unioncamere - Ministero del Lavoro, Sistema Informativo Excelsior, 2009

Sezione 2

I movimenti occupazionali previsti dalle imprese

Tavola 12

Saldi occupazionali previsti, per macrosettore di attività e classe dimensionale

(*)

Regione Emilia Romagna

	2005	2006	2007	2008	2009
TOTALE PROVINCIA	8.460	9.800	7.860	11.020	-19.790
<i>di cui: Artigianato</i>	3.020	4.530	1.610	2.490	-5.030
SETTORE					
Industria in senso stretto	2.480	2.710	3.000	3.170	-11.200
Costruzioni	830	880	-80	330	-2.270
Commercio	1.030	1.980	550	1.680	-2.010
Altri servizi	4.120	4.240	4.390	5.840	-4.310
CLASSE DIMENSIONALE					
1-9 dipendenti	4.620	6.170	2.790	4.890	-7.640
10-49 dipendenti	1.890	2.520	1.670	2.030	-5.790
50-249 dipendenti	1.400	290	1.000	790	-4.030
250 dipendenti e oltre	540	830	2.410	3.320	-2.340
NORD EST			21.280	27.850	-53.390
ITALIA			83.020	110.000	-212.790

* Valori assoluti arrotondati alle decine.

Fonte: Unioncamere - Ministero del Lavoro, Sistema Informativo Excelsior, 2005-2009

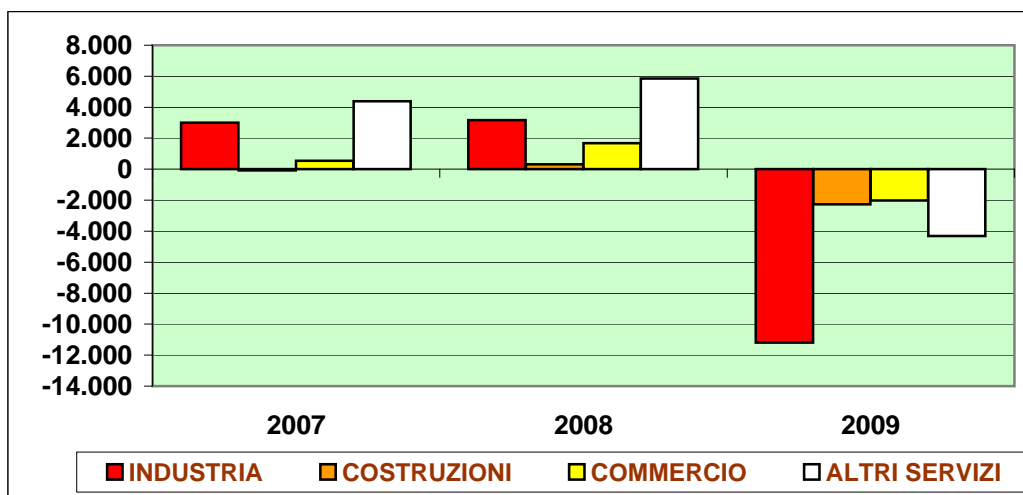

Fonte: Unioncamere - Ministero del Lavoro, Sistema Informativo Excelsior, 2005-2009

Tavola 13

Saldi occupazionali previsti, per macrosettore di attività e classe dimensionale

(*)

Regione Emilia Romagna

	2005	2006	2007	2008	2009
TOTALE REGIONE	0,9	1,0	0,8	1,0	-1,8
<i>di cui: Artigianato</i>	2,1	2,4	1,1	1,6	-3,3
SETTORE					
Industria in senso stretto	0,6	0,6	0,7	0,7	-2,5
Costruzioni	1,2	1,1	-0,1	0,4	-2,8
Commercio	0,7	1,3	0,4	1,1	-1,2
Altri servizi	1,3	1,2	1,2	1,5	-1,1
CLASSE DIMENSIONALE					
1-9 dipendenti	1,9	2,4	1,1	1,8	-2,8
10-49 dipendenti	0,7	1,0	0,6	0,7	-2,1
50-249 dipendenti	0,7	0,1	0,5	0,4	-1,8
250 dipendenti e oltre	0,2	0,3	0,8	1,0	-0,7
NORD EST	0,8	0,9	0,8	1,0	-1,9
ITALIA	0,9	0,9	0,8	1,0	-1,9

*Saldi occupazionali previsti per 100 occupati alla fine dell'anno precedente.

Fonte: Unioncamere - Ministero del Lavoro, Sistema Informativo Excelsior, 2005-2009

Saldi % previsti

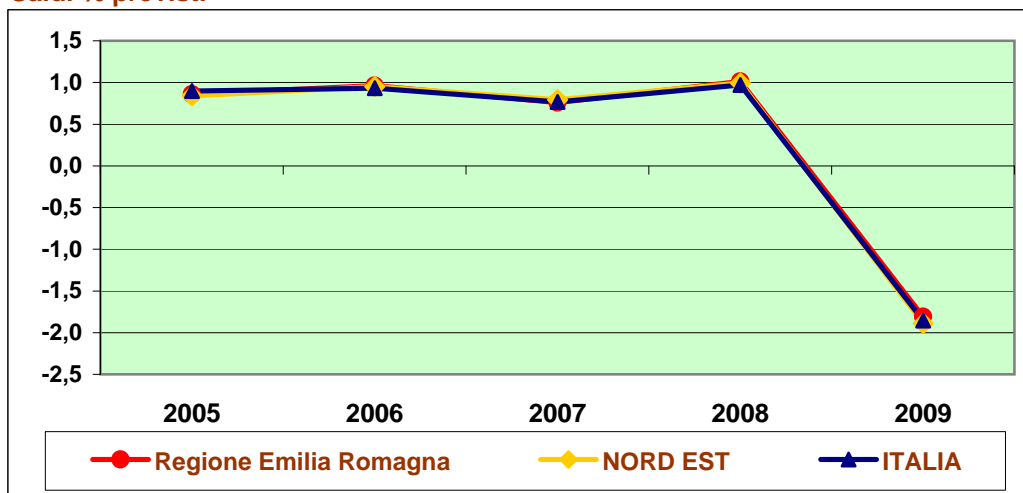

Fonte: Unioncamere - Ministero del Lavoro, Sistema Informativo Excelsior, 2005-2009

Tavola 14

Tassi di entrata previsti, per macrosettore di attività e classe dimensionale

(*)

Regione Emilia Romagna

	2005**	2006**	2007**	2008	2009
TOTALE REGIONE	6,1	6,7	7,7	10,0	7,0
<i>di cui: Artigianato</i>	7,4	8,0	9,2	8,9	5,8
SETTORE					
Industria in senso stretto	4,3	4,4	5,2	7,1	3,4
Costruzioni	7,5	8,7	8,6	7,1	4,5
Commercio	6,0	7,2	7,8	10,4	7,3
Altri servizi	8,5	8,9	10,5	13,8	11,4
CLASSE DIMENSIONALE					
1-9 dipendenti	7,8	9,9	10,7	12,4	10,6
10-49 dipendenti	4,8	5,1	6,0	7,2	5,0
50-249 dipendenti	4,7	4,4	6,5	8,6	4,3
250 dipendenti e oltre	7,0	6,9	7,4	11,2	7,5
NORD EST	6,0	6,5	7,6	9,9	7,0
ITALIA	6,3	6,5	7,8	9,5	6,8

*Entrate previste per 100 occupati alla fine dell'anno precedente.

**I dati non comprendono i contratti a tempo determinato a carattere stagionale.

Fonte: Unioncamere - Ministero del Lavoro, Sistema Informativo Excelsior, 2005-2009

Tassi di entrata previsti

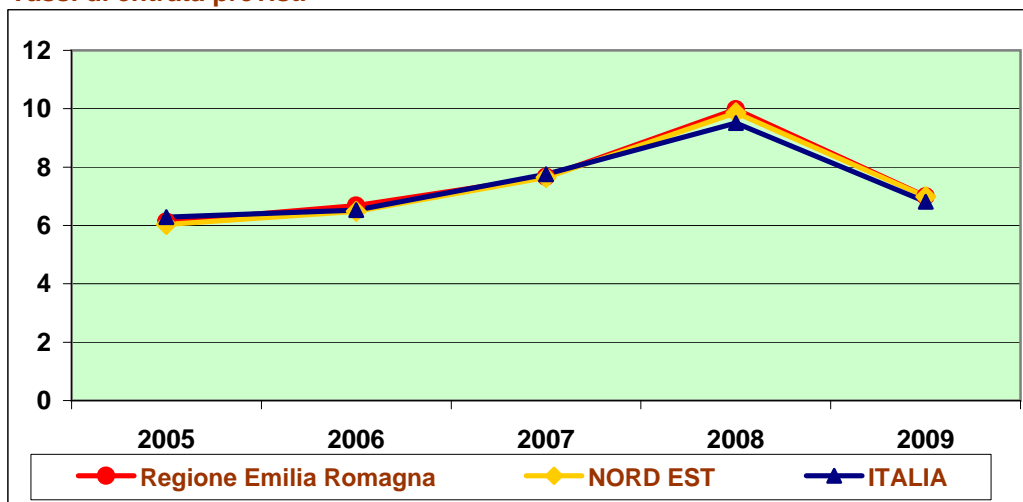

Fonte: Unioncamere - Ministero del Lavoro, Sistema Informativo Excelsior, 2005-2009

Tavola 15

Tassi di uscita previsti, per macrosettore di attività e classe dimensionale

(*)

Regione Emilia Romagna

	2005**	2006**	2007**	2008	2009
TOTALE REGIONE	5,3	5,7	6,9	9,0	8,8
<i>di cui: Artigianato</i>	5,2	5,6	8,1	7,3	9,1
SETTORE					
Industria in senso stretto	3,7	3,8	4,5	6,4	5,9
Costruzioni	6,4	7,6	8,7	6,7	7,3
Commercio	5,3	5,8	7,4	9,4	8,6
Altri servizi	7,2	7,6	9,2	12,3	12,5
CLASSE DIMENSIONALE					
1-9 dipendenti	5,9	7,5	9,6	10,7	13,4
10-49 dipendenti	4,1	4,1	5,4	6,5	7,1
50-249 dipendenti	4,0	4,3	6,0	8,2	6,1
250 dipendenti e oltre	6,8	6,6	6,6	10,2	8,2
NORD EST	5,2	5,5	6,8	8,9	8,9
ITALIA	5,4	5,6	7,0	8,5	8,7

*Uscite previste per 100 occupati alla fine dell'anno precedente.

**I dati non comprendono i contratti a tempo determinato a carattere stagionale.

Fonte: Unioncamere - Ministero del Lavoro, Sistema Informativo Excelsior, 2005-2009

Tassi di uscita previsti

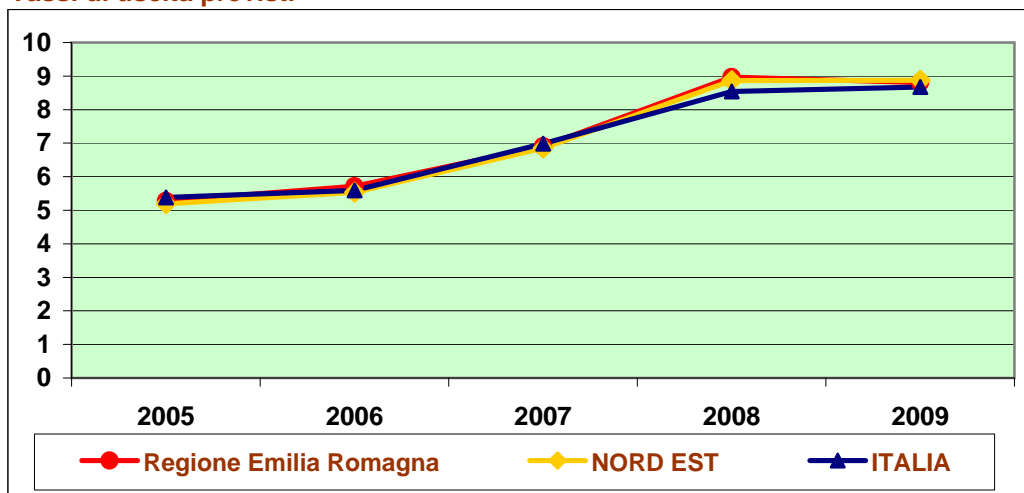

Fonte: Unioncamere - Ministero del Lavoro, Sistema Informativo Excelsior, 2005-2009

Tavola 16

Movimenti e tassi previsti per il 2009, per settore di attività e classe dimensionale

Regione Emilia Romagna

	Movimenti previsti nel 2009*			Tassi previsti nel 2009**		
	(valori assoluti)					
	Entrate	Uscite	Saldo	Entrata	Uscita	Saldo
TOTALE	76.590	96.370	-19.790	7,0	8,8	-1,8
INDUSTRIA	18.730	32.190	-13.460	3,5	6,1	-2,5
<i>Industria in senso stretto</i>	15.080	26.270	-11.200	3,4	5,9	-2,5
Estrazione di minerali	70	140	-70	2,8	5,5	-2,7
Industrie alimentari, delle bevande e del tabacco	6.020	6.740	-720	11,8	13,3	-1,4
Industrie tessili, dell'abbigliamento e calzature	1.330	3.070	-1.730	3,6	8,2	-4,6
Industrie del legno e del mobile	690	1.200	-510	3,5	6,2	-2,6
Industrie della carta, della stampa ed editoria	490	900	-400	2,9	5,2	-2,3
Industrie chimiche e petrolifere	380	640	-260	2,4	4,1	-1,6
Industrie della gomma e delle materie plastiche	450	840	-390	2,6	4,9	-2,3
Industrie dei minerali non metalliferi	630	2.070	-1.440	1,6	5,1	-3,6
Industrie dei metalli	1.440	3.590	-2.150	1,8	4,5	-2,7
Industrie meccaniche e dei mezzi di trasporto	2.340	4.810	-2.460	2,0	4,1	-2,1
Industrie elettriche, elettroniche, ottiche e medicali	830	1.680	-850	2,2	4,5	-2,3
Ind. beni per la casa, tempo libero e altre manifatturiere	150	300	-150	3,1	6,1	-3,0
Produzione e distribuzione di energia, gas e acqua	250	300	-50	3,3	4,0	-0,6
Costruzioni	3.650	5.920	-2.270	4,5	7,3	-2,8
SERVIZI	57.860	64.180	-6.320	10,3	11,4	-1,1
Commercio al dettaglio	7.150	7.710	-560	9,5	10,2	-0,7
Commercio e riparazione di autoveicoli e motocicli	1.310	1.590	-280	5,2	6,3	-1,1
Commercio all'ingrosso	3.470	4.640	-1.170	5,6	7,5	-1,9
Alberghi, ristoranti e servizi turistici	19.190	20.760	-1.570	30,0	32,4	-2,5
Trasporti e attività postali	2.960	4.970	-2.010	3,8	6,4	-2,6
Informatica e telecomunicazioni	1.310	1.690	-390	5,1	6,6	-1,5
Servizi avanzati alle imprese	2.820	3.130	-310	7,6	8,5	-0,9
Credito, assicurazioni e servizi finanziari	1.470	1.990	-520	3,1	4,3	-1,1
Servizi operativi alle imprese e alle persone	7.290	7.320	-30	12,7	12,8	-0,1
Istruzione e servizi formativi privati	660	760	-100	11,4	13,1	-1,6
Sanità e servizi sanitari privati	5.250	4.440	810	13,7	11,5	2,1
Altri servizi alle persone	4.320	4.550	-240	13,3	14,1	-0,7
Studi professionali	680	640	40	4,0	3,7	0,2
CLASSE DIMENSIONALE						
1-9 dipendenti	29.110	36.750	-7.640	10,6	13,4	-2,8
10-49 dipendenti	13.610	19.400	-5.790	5,0	7,1	-2,1
50-249 dipendenti	9.640	13.670	-4.030	4,3	6,1	-1,8
250 dipendenti e oltre	24.220	26.560	-2.340	7,5	8,2	-0,7
NORD EST	197.450	250.850	-53.390	7,0	8,9	-1,9
ITALIA	781.600	994.390	-212.790	6,8	8,7	-1,9

*Valori assoluti arrotondati alle decime. A causa di questi arrotondamenti, i totali possono non coincidere con la somma dei singoli valori. I dati comprendono i contratti a tempo determinato a carattere stagionale

** I tassi di variazione sono calcolati sulla base dei saldi occupazionali non arrotondati

Fonte: Unioncamere - Ministero del Lavoro, Sistema Informativo Excelsior, 2009

Tavola 17

Saldo occupazionale e tasso di variazione previsto dalle imprese per il 2009 per settore di attività e classe dimensionale

Regione Emilia Romagna

	Saldi previsti nel 2009 (v.a.*)					Tassi di variazione previsti nel 2009				
	Dipendenti					Dipendenti				
	1-9	10-49	50-249	250 e oltre	Totale	1-9	10-49	50-249	250 e oltre	Totale
TOTALE	-7.640	-5.790	-4.030	-2.340	-19.790	-2,8	-2,1	-1,8	-0,7	-1,8
INDUSTRIA	-4.120	-3.830	-2.700	-2.820	-13.460	-3,8	-2,4	-2,1	-2,1	-2,5
<i>Industria in senso stretto</i>	-2.610	-3.420	-2.520	-2.650	-11.200	-3,6	-2,5	-2,2	-2,1	-2,5
Estrazione di minerali	-10	-20	-30	-20	-70	-3,5	-3,0	-3,0	-2,0	-2,7
Industrie alimentari, delle bevande e del tabacco	-420	-160	-150	0	-720	-3,9	-1,4	-1,2	0,0	-1,4
Industrie tessili, dell'abbigliamento e calzature	-510	-480	-330	-420	-1.730	-5,4	-3,6	-4,2	-6,1	-4,6
Industrie del legno e del mobile	-200	-200	-70	-40	-510	-3,8	-2,8	-1,9	-1,2	-2,6
Industrie della carta, della stampa ed editoria	-80	-150	-130	-50	-400	-2,2	-2,2	-3,0	-1,9	-2,3
Industrie chimiche e petrolifere	-40	-80	-40	-90	-260	-4,2	-2,7	-0,9	-1,3	-1,6
Industrie della gomma e delle materie plastiche	-70	-210	-60	-50	-390	-2,9	-3,1	-1,1	-2,4	-2,3
Industrie dei minerali non metalliferi	-140	-230	-260	-820	-1.440	-5,2	-3,2	-2,3	-4,2	-3,6
Industrie dei metalli	-680	-940	-490	-40	-2.150	-3,7	-2,6	-2,5	-0,7	-2,7
Industrie meccaniche e dei mezzi di trasporto	-260	-640	-670	-900	-2.460	-2,5	-2,2	-2,1	-2,0	-2,1
Industrie elettriche, elettroniche, ottiche e medicali	-160	-270	-280	-150	-850	-2,9	-2,1	-2,5	-1,9	-2,3
Ind. beni per la casa, tempo libero e altre manifatturiere	-50	-50	-20	-40	-150	-3,5	-2,4	-2,0	-4,8	-3,0
Produzione e distribuzione di energia, gas e acqua	0	-10	0	-40	-50	-0,7	-2,8	0,1	-0,7	-0,6
Costruzioni	-1.510	-410	-180	-170	-2.270	-3,9	-1,7	-1,9	-1,8	-2,8
SERVIZI	-3.520	-1.960	-1.330	480	-6.320	-2,1	-1,7	-1,4	0,3	-1,1
Commercio al dettaglio	-670	-260	-70	440	-560	-2,7	-2,3	-0,7	1,5	-0,7
Commercio e riparazione di autoveicoli e motocicli	-260	40	-50	0	-280	-2,3	0,4	-1,4	-1,0	-1,1
Commercio all'ingrosso	-450	-490	-180	-50	-1.170	-2,2	-2,3	-1,4	-0,8	-1,9
Alberghi, ristoranti e servizi turistici	-1.270	-310	-100	100	-1.570	-3,9	-2,4	-2,3	0,7	-2,5
Trasporti e attività postali	-250	-250	-520	-990	-2.010	-2,4	-1,6	-3,1	-2,8	-2,6
Informatica e telecomunicazioni	-110	-40	-50	-180	-390	-1,8	-0,8	-1,2	-1,8	-1,5
Servizi avanzati alle imprese	-40	-140	-100	-30	-310	-0,3	-1,3	-1,2	-0,5	-0,9
Credito, assicurazioni e servizi finanziari	-60	-10	-40	-410	-520	-1,5	-0,6	-0,7	-1,2	-1,1
Servizi operativi alle imprese e alle persone	-490	-130	30	560	-30	-5,3	-1,5	0,3	2,0	-0,1
Istruzione e servizi formativi privati	0	-50	-50	0	-100	0,2	-2,0	-3,6	-0,5	-1,6
Sanità e servizi sanitari privati	30	-130	-90	1.000	810	1,3	-2,1	-0,8	5,6	2,1
Altri servizi alle persone	0	-180	-100	40	-240	0,0	-2,7	-1,5	0,8	-0,7
Studi professionali	50	-10	--	--	40	0,3	-1,0	--	--	0,2
NORD EST	-19.160	-14.970	-10.290	-8.980	-53.390	-2,6	-2,0	-1,7	-1,2	-1,9
ITALIA	-73.100	-52.320	-41.320	-46.050	-212.790	-2,2	-1,9	-1,9	-1,4	-1,9

*Valori assoluti arrotondati alle decine. A causa di questi arrotondamenti, i totali possono non coincidere con la somma dei singoli valori.

Fonte: Unioncamere - Ministero del Lavoro, Sistema Informativo Excelsior, 2009

Tavola 18

Movimenti (entrate e uscite) previsti dalle imprese per il 2009 per settore di attività, classe dimensionale e livello di inquadramento

Regione Emilia Romagna

	Entrate previste nel 2009 *				Uscite previste nel 2009 *			
	Dirigenti	Quadri, imp. e tecnici	Operai e pers. non qualific.	Totale	Dirigenti	Quadri, imp. e tecnici	Operai e pers. non qualific.	Totale
TOTALE	200	20.710	55.670	76.590	310	25.030	71.030	96.370
INDUSTRIA	140	4.040	14.550	18.730	200	5.980	26.010	32.190
<i>Industria in senso stretto</i>	90	3.540	11.450	15.080	180	5.260	20.840	26.270
Estrazione di minerali	--	30	40	70	--	50	100	140
Industrie alimentari, delle bevande e del tabacco	30	650	5.340	6.020	40	780	5.920	6.740
Industrie tessili, dell'abbigliamento e calzature	--	250	1.080	1.330	--	510	2.550	3.070
Industrie del legno e del mobile	--	90	600	690	--	150	1.040	1.200
Industrie della carta, della stampa ed editoria	--	200	300	490	--	260	640	900
Industrie chimiche e petrolifere	--	130	250	380	--	220	420	640
Industrie della gomma e delle materie plastiche	--	90	360	450	--	160	680	840
Industrie dei minerali non metalliferi	--	170	450	630	30	410	1.630	2.070
Industrie dei metalli	--	320	1.110	1.440	--	520	3.060	3.590
Industrie meccaniche e dei mezzi di trasporto	20	1.020	1.300	2.340	50	1.440	3.320	4.810
Industrie elettriche, elettroniche, ottiche e medicali	--	390	430	830	--	550	1.120	1.680
Ind. beni per la casa, tempo libero e altre manifatturiere	--	20	130	150	--	60	240	300
Produzione e distribuzione di energia, gas e acqua	--	180	80	250	--	170	130	300
<i>Costruzioni</i>	40	500	3.110	3.650	30	720	5.180	5.920
SERVIZI	70	16.670	41.120	57.860	100	19.060	45.020	64.180
Commercio al dettaglio	--	3.000	4.140	7.150	--	3.330	4.350	7.710
Commercio e riparazione di autoveicoli e motocicli	--	280	1.030	1.310	--	500	1.090	1.590
Commercio all'ingrosso	--	960	2.510	3.470	--	1.580	3.060	4.640
Alberghi, ristoranti e servizi turistici	--	1.250	17.930	19.190	--	1.470	19.290	20.760
Trasporti e attività postali	--	930	2.020	2.960	--	1.430	3.520	4.970
Informatica e telecomunicazioni	--	1.100	200	1.310	--	1.410	280	1.690
Servizi avanzati alle imprese	--	2.180	630	2.820	--	2.330	790	3.130
Credito, assicurazioni e servizi finanziari	--	1.180	270	1.470	30	1.650	300	1.990
Servizi operativi alle imprese e alle persone	--	850	6.430	7.290	--	990	6.330	7.320
Istruzione e servizi formativi privati	--	490	180	660	--	510	250	760
Sanità e servizi sanitari privati	--	2.380	2.860	5.250	--	1.700	2.730	4.440
Altri servizi alle persone	--	1.480	2.840	4.320	--	1.620	2.930	4.550
Studi professionali	--	590	90	680	--	540	90	640
CLASSE DIMENSIONALE								
1-9 dipendenti	30	4.810	24.270	29.110	--	6.140	30.600	36.750
10-49 dipendenti	--	4.070	9.540	13.610	--	5.170	14.210	19.400
50-249 dipendenti	40	3.870	5.740	9.640	70	4.740	8.870	13.670
250 dipendenti e oltre	130	7.970	16.130	24.220	220	8.990	17.350	26.560
NORD EST	400	52.510	144.550	197.450	720	62.750	187.380	250.850
ITALIA	2.500	220.810	558.290	781.600	4.540	271.050	718.800	994.390

*Valori assoluti arrotondati alle decine. A causa di questi arrotondamenti, i totali possono non coincidere con la somma dei singoli valori. I dati comprendono i contratti a tempo determinato a carattere stagionale

Fonte: Unioncamere - Ministero del Lavoro, Sistema Informativo Excelsior, 2009

Tavola 19

Saldi e tassi di variazione previsti dalle imprese per il 2009 per settore di attività, classe dimensionale, ripartizione territoriale e livello di inquadramento

Regione Emilia Romagna

	Saldi previsti nel 2009 *				Tassi di variazione previsti nel 2009			
	Dirigenti	Quadri, imp. e tecnici	Operai e pers. non qualific.	Totale	Dirigenti	Quadri, imp. e tecnici	Operai e pers. non qualific.	Totale
TOTALE	-100	-4.330	-15.360	-19.790	-0,9	-1,0	-2,4	-1,8
INDUSTRIA	-70	-1.930	-11.460	-13.460	-1,0	-1,2	-3,1	-2,5
<i>Industria in senso stretto</i>	-90	-1.720	-9.390	-11.200	-1,4	-1,3	-3,1	-2,5
Estrazione di minerali	0	-10	-60	-70	-2,1	-1,0	-4,0	-2,7
Industrie alimentari, delle bevande e del tabacco	-10	-130	-580	-720	-1,3	-1,1	-1,5	-1,4
Industrie tessili, dell'abbigliamento e calzature	-10	-260	-1.470	-1.730	-2,5	-2,6	-5,4	-4,6
Industrie del legno e del mobile	-10	-50	-450	-510	-7,2	-1,1	-3,1	-2,6
Industrie della carta, della stampa ed editoria	-10	-60	-340	-400	-2,3	-1,0	-3,1	-2,3
Industrie chimiche e petrolifere	0	-90	-170	-260	-0,4	-1,2	-2,2	-1,6
Industrie della gomma e delle materie plastiche	0	-80	-310	-390	-1,7	-1,9	-2,4	-2,3
Industrie dei minerali non metalliferi	-20	-250	-1.180	-1.440	-2,2	-2,2	-4,2	-3,6
Industrie dei metalli	0	-190	-1.960	-2.150	-0,3	-1,1	-3,2	-2,7
Industrie meccaniche e dei mezzi di trasporto	-30	-410	-2.020	-2.460	-1,5	-1,0	-2,7	-2,1
Industrie elettriche, elettroniche, ottiche e medicali	0	-160	-690	-850	-0,5	-1,1	-3,1	-2,3
Ind. beni per la casa, tempo libero e altre manifatturiere	0	-30	-110	-150	-2,0	-2,3	-3,3	-3,0
Produzione e distribuzione di energia, gas e acqua	0	0	-50	-50	0,6	0,0	-1,6	-0,6
<i>Costruzioni</i>	20	-220	-2.070	-2.270	2,3	-1,0	-3,6	-2,8
SERVIZI	-40	-2.390	-3.900	-6.320	-0,8	-0,9	-1,4	-1,1
Commercio al dettaglio	0	-340	-220	-560	-0,8	-0,9	-0,6	-0,7
Commercio e riparazione di autoveicoli e motocicli	0	-220	-60	-280	0,0	-2,0	-0,5	-1,1
Commercio all'ingrosso	0	-620	-550	-1.170	-0,2	-1,9	-2,0	-1,9
Alberghi, ristoranti e servizi turistici	0	-220	-1.360	-1.570	2,6	-2,2	-2,5	-2,5
Trasporti e attività postali	-10	-500	-1.500	-2.010	-1,7	-1,5	-3,4	-2,6
Informatica e telecomunicazioni	0	-310	-70	-390	-0,7	-1,4	-1,9	-1,5
Servizi avanzati alle imprese	0	-140	-170	-310	-1,1	-0,5	-1,9	-0,9
Credito, assicurazioni e servizi finanziari	-20	-470	-40	-520	-1,9	-1,1	-0,8	-1,1
Servizi operativi alle imprese e alle persone	0	-140	110	-30	0,0	-1,0	0,2	-0,1
Istruzione e servizi formativi privati	0	-20	-70	-100	0,0	-0,5	-5,1	-1,6
Sanità e servizi sanitari privati	0	680	130	810	0,4	4,4	0,6	2,1
Altri servizi alle persone	0	-130	-100	-240	-1,4	-1,2	-0,5	-0,7
Studi professionali	0	40	-10	40	--	0,3	-0,3	0,2
CLASSE DIMENSIONALE								
1-9 dipendenti	20	-1.330	-6.330	-7.640	3,9	-1,3	-3,7	-2,8
10-49 dipendenti	-10	-1.100	-4.680	-5.790	-0,4	-1,2	-2,6	-2,1
50-249 dipendenti	-30	-870	-3.130	-4.030	-0,8	-1,0	-2,4	-1,8
250 dipendenti e oltre	-90	-1.030	-1.220	-2.340	-1,8	-0,7	-0,7	-0,7
NORD EST	-330	-10.240	-42.830	-53.390	-1,3	-1,0	-2,5	-1,9
ITALIA	-2.040	-50.240	-160.510	-212.790	-1,6	-1,1	-2,4	-1,9

*Valori assoluti arrotondati alle decine. A causa di questi arrotondamenti, i totali possono non coincidere con la somma dei singoli valori.

Fonte: Unioncamere - Ministero del Lavoro, Sistema Informativo Excelsior, 2009

Tavola 20

Assunzioni previste dalle imprese per il 2009 per tipo di contratto, settore di attività e classe dimensionale

Regione Emilia Romagna

	Totale assunzioni (v.a.)*	di cui assunzioni non stagionali per tipo di contratto (valori %)							Assunzioni a tempo determinato a carattere stagionale
		tempo indeterminato	apprendistato	inserimento	tempo det. finalizzati alla prova di nuovo pers.	tempo det. finalizzati alla sostit. temporanea di personale**	tempo det. finalizzati alla copertura di un picco di attività	Altri contratti	
TOTALE	76.590	29,5	4,7	0,5	5,9	9,3	13,9	1,0	35,2
INDUSTRIA	18.730	31,7	6,8	0,9	9,6	7,0	17,0	1,0	26,0
<i>Industria in senso stretto</i>	15.080	29,9	5,3	1,0	9,7	7,1	14,6	1,2	31,3
Estrazione di minerali	70	27,8	25,0	1,4	5,6	15,3	22,2	0,0	2,8
Industrie alimentari, delle bevande e del tabacco	6.020	17,4	4,0	0,5	3,0	4,1	10,2	2,0	58,9
Industrie tessili, dell'abbigliamento e calzature	1.330	29,8	2,7	0,4	11,3	12,1	21,1	0,3	22,4
Industrie del legno e del mobile	690	25,4	8,4	1,7	5,4	10,9	27,6	0,0	20,6
Industrie della carta, della stampa ed editoria	490	31,4	5,5	1,0	21,9	13,2	11,8	0,2	15,0
Industrie chimiche e petrolifere	380	28,6	7,8	1,0	11,5	15,1	19,8	0,5	15,6
Industrie della gomma e delle materie plastiche	450	22,7	3,1	0,2	15,8	13,8	16,4	0,0	28,0
Industrie dei minerali non metalliferi	630	33,1	2,7	1,1	24,8	12,2	16,7	2,1	7,3
Industrie dei metalli	1.440	40,0	11,1	0,6	8,6	5,9	19,9	0,3	13,5
Industrie meccaniche e dei mezzi di trasporto	2.340	48,7	3,9	1,3	18,7	6,2	13,8	0,4	6,9
Industrie elettriche, elettroniche, ottiche e medicali	830	52,0	7,0	1,3	13,9	5,8	14,3	1,8	3,8
Ind. beni per la casa, tempo libero e altre manifatturiere	150	33,8	12,3	0,0	3,9	4,5	22,1	0,0	23,4
Produzione e distribuzione di energia, gas e acqua	250	39,4	10,6	15,4	10,2	9,8	11,8	1,6	1,2
<i>Costruzioni</i>	3.650	39,0	13,1	0,5	9,4	6,6	27,0	0,3	4,2
SERVIZI	57.860	28,7	4,0	0,4	4,7	10,0	12,9	1,0	38,2
Commercio al dettaglio	7.150	22,2	6,2	1,8	6,7	17,6	14,6	2,9	28,0
Commercio e riparazione di autoveicoli e motocicli	1.310	24,1	11,8	0,0	12,5	9,3	10,0	2,9	29,3
Commercio all'ingrosso	3.470	30,8	1,1	0,1	5,3	8,3	20,2	2,2	32,0
Alberghi, ristoranti e servizi turistici	19.190	13,3	1,7	0,0	2,7	4,8	9,1	1,1	67,4
Trasporti e attività postali	2.960	49,0	2,4	0,3	8,6	7,6	14,9	0,1	17,2
Informatica e telecomunicazioni	1.310	34,4	9,0	0,9	7,4	10,0	15,9	0,7	21,7
Servizi avanzati alle imprese	2.820	24,1	7,3	0,7	6,0	6,1	26,7	0,0	29,0
Credito, assicurazioni e servizi finanziari	1.470	37,7	16,9	2,5	8,8	13,7	13,5	0,3	6,7
Servizi operativi alle imprese e alle persone	7.290	58,7	2,9	0,1	3,0	7,3	12,5	0,5	14,9
Istruzione e servizi formativi privati	660	18,4	1,7	0,0	5,9	17,0	14,8	0,0	42,3
Sanità e servizi sanitari privati	5.250	47,0	0,6	0,0	5,0	23,3	8,0	0,2	15,9
Altri servizi alle persone	4.320	17,1	10,1	0,5	4,0	10,6	16,9	0,2	40,6
Studi professionali	680	56,7	0,7	0,0	6,4	22,5	13,6	0,0	0,0
CLASSE DIMENSIONALE									
1-9 dipendenti	29.110	21,2	7,3	0,1	5,0	7,6	11,7	1,7	45,4
10-49 dipendenti	13.610	17,8	3,5	0,2	5,2	8,6	20,8	0,4	43,5
50-249 dipendenti	9.640	29,9	1,7	0,3	10,4	11,7	20,4	0,4	25,2
250 dipendenti e oltre	24.220	45,7	3,3	1,4	5,6	10,7	10,1	0,9	22,3
NORD EST	197.450	27,2	5,3	0,6	5,3	8,7	13,5	0,8	38,6
ITALIA	781.600	32,2	6,0	1,1	5,3	7,9	14,0	0,5	33,0

*Valori assoluti arrotondati alle decine. A causa di questi arrotondamenti, i totali possono non coincidere con la somma dei singoli valori.

**Per maternità, aspettativa, ferie, malattia.

Fonte: Unioncamere - Ministero del Lavoro, Sistema Informativo Excelsior, 2009

Tavola 20.1
Assunzioni previste nel 2009 per tipo di contratto: distribuzione e confronti territoriali
Regione Emilia Romagna

	Regione Emilia Romagna					NORD EST	ITALIA
	Industria in senso stretto	Costruzioni	Commercio	Altri servizi	Totale	Totale	Totale
Totale assunzioni*	15.080	3.650	11.930	45.930	76.590	197.450	781.600
Per tipo di contratto (v.a.)*							
A tempo indeterminato	4.510	1.420	2.970	13.660	22.570	53.720	251.710
A tempo determinato	9.440	1.720	7.870	30.210	49.250	130.540	470.490
di cui:							
finalizzati alla prova di nuovo personale	1.460	340	830	1.890	4.520	10.490	41.470
finalizzati alla sostituzione temporanea di personale**	1.060	240	1.670	4.120	7.100	17.220	61.800
finalizzati alla copertura di un picco di attività	2.210	990	1.880	5.600	10.670	26.700	109.240
a carattere stagionale	4.720	150	3.490	18.600	26.960	76.130	257.980
Contratto di apprendistato	800	480	630	1.660	3.570	10.450	47.120
Contratto di inserimento	150	20	130	110	410	1.200	8.250
Altre forme contrattuali	180	10	320	280	790	1.540	4.030
di cui (quota % sul totale assunzioni non stagionali):							
a tempo indeterminato	43,5	40,7	35,2	50,0	45,5	44,3	48,1
Imprese 1-9 dipendenti	40,6	43,5	42,1	35,5	38,9	40,1	49,3
Imprese 10-49 dipendenti	37,6	31,3	32,5	26,5	31,6	37,6	43,9
Imprese 50 dipendenti e oltre	48,3	41,0	30,3	61,0	53,6	49,8	48,5
a tempo determinato finalizzati alla prova di nuovo personale	14,1	9,8	9,8	6,9	9,1	8,6	7,9
Imprese 1-9 dipendenti	8,1	4,8	13,3	9,1	9,2	8,2	7,3
Imprese 10-49 dipendenti	12,3	19,0	3,9	6,8	9,2	8,1	7,7
Imprese 50 dipendenti e oltre	18,5	17,4	8,9	6,0	9,0	9,2	8,6
a tempo determinato finalizzati alla sostituzione temporanea di personale**	10,3	6,9	19,8	15,1	14,3	14,2	11,8
Imprese 1-9 dipendenti	8,9	7,0	16,5	16,8	13,9	11,4	9,6
Imprese 10-49 dipendenti	15,4	8,6	16,6	15,9	15,2	15,9	11,9
Imprese 50 dipendenti e oltre	8,5	4,4	23,8	14,1	14,3	15,7	13,9
a tempo determinato finalizzati alla copertura di un picco di attività	21,3	28,2	22,3	20,5	21,5	22,0	20,9
Imprese 1-9 dipendenti	24,5	26,7	10,5	23,5	21,5	23,5	19,4
Imprese 10-49 dipendenti	28,2	31,1	41,6	42,9	36,8	30,6	29,4
Imprese 50 dipendenti e oltre	15,9	30,4	25,6	14,9	17,0	17,8	19,0
% assunzioni part-time su totale	8,8	2,1	30,4	27,7	22,4	22,0	20,7
Imprese 1-9 dipendenti	21,3	1,8	15,3	33,9	23,3	22,5	21,2
Imprese 10-49 dipendenti	5,9	4,5	32,3	21,0	16,5	16,7	14,9
Imprese 50 dipendenti e oltre	2,8	0,5	42,6	26,2	23,6	23,5	22,5

*Valori assoluti arrotondati alle decime. A causa di questi arrotondamenti, i totali possono non coincidere con la somma dei singoli valori.

**Per maternità, aspettativa, ferie, malattia.

Fonte: Unioncamere - Ministero del Lavoro, Sistema Informativo Excelsior, 2009

Sezione 3

Le assunzioni non stagionali previste nel 2009: principali caratteristiche

Tavola 21

Assunzioni non stagionali previste, per macrosettore di attività e classe dimensionale

(*)

Regione Emilia Romagna

	2005	2006	2007	2008	2009
TOTALE REGIONE	60.420	68.080	79.370	79.620	49.630
<i>di cui: Artigianato</i>	<i>10.370</i>	<i>15.360</i>	<i>13.560</i>	<i>12.370</i>	<i>6.940</i>
SETTORE					
Industria in senso stretto	18.890	19.730	23.080	22.690	10.360
Costruzioni	5.430	6.750	6.570	5.660	3.500
Commercio	8.740	10.550	11.780	11.520	8.430
Altri servizi	27.370	31.040	37.950	39.750	27.340
CLASSE DIMENSIONALE					
1-9 dipendenti	18.840	25.090	27.330	24.950	15.900
10-49 dipendenti	12.430	13.140	15.890	16.190	7.690
50-249 dipendenti	9.480	9.190	13.490	13.490	7.220
250 dipendenti e oltre	19.680	20.650	22.670	24.990	18.830
NORD EST	154.420	171.820	205.090	199.320	121.320
ITALIA	647.740	695.770	839.460	827.890	523.620

(*) Valori assoluti arrotondati alle decine. A causa di questi arrotondamenti, i totali possono non coincidere con la somma dei singoli valori.

Fonte: Unioncamere - Ministero del Lavoro, Sistema Informativo Excelsior, 2005-2009

Assunzioni non stagionali previste (numero indice 2005 = 100)

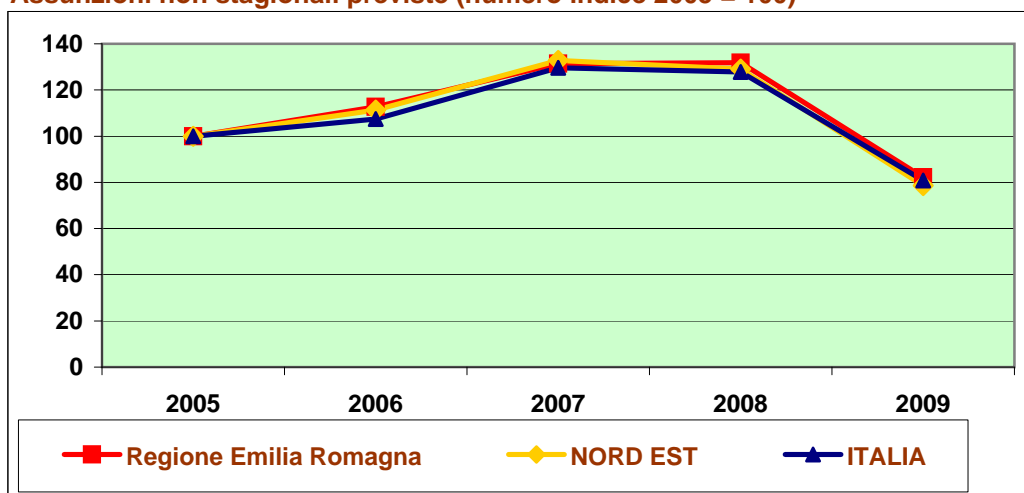

Fonte: Unioncamere - Ministero del Lavoro, Sistema Informativo Excelsior, 2005-2009

Tavola 22.1

Assunzioni non stagionali con inquadramento come dirigente, quadro o impiegato, per macrosettore di attività e classe dimensionale (quota % sul totale)

Regione Emilia Romagna

	2005	2006	2007	2008	2009
TOTALE REGIONE	32,6	31,2	32,7	33,8	34,0
<i>di cui: Artigianato</i>	14,9	14,1	20,1	20,3	19,6
SETTORE					
Industria in senso stretto	22,3	21,8	24,6	25,6	32,6
Costruzioni	12,5	12,6	19,5	19,3	15,4
Commercio	51,6	41,4	41,4	45,6	41,3
Altri servizi	37,6	37,7	37,3	37,1	34,7
CLASSE DIMENSIONALE					
1-9 dipendenti	25,8	21,3	26,3	30,2	26,9
10-49 dipendenti	33,0	29,7	30,4	31,1	33,6
50-249 dipendenti	36,8	37,3	33,0	38,2	46,0
250 dipendenti e oltre	36,9	41,4	41,9	36,8	35,6
NORD EST	30,0	29,0	30,0	32,3	35,5
ITALIA	30,3	30,0	30,7	32,5	36,1

Fonte: Unioncamere - Ministero del Lavoro, Sistema Informativo Excelsior, 2005-2009

Assunzioni non stagionali di dirigenti, quadri e impiegati (quota % sul totale)

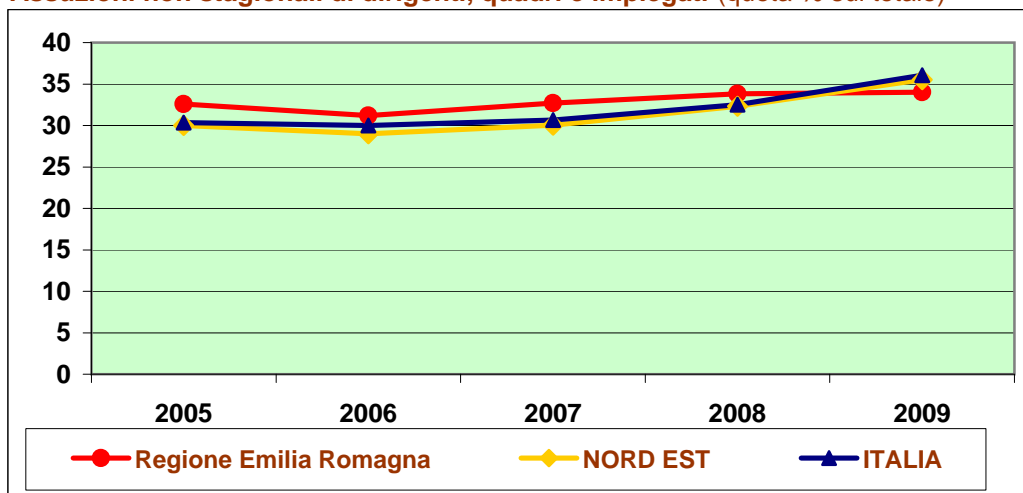

Fonte: Unioncamere - Ministero del Lavoro, Sistema Informativo Excelsior, 2005-2009

Tavola 22.2

Assunzioni non stagionali con inquadramento come operaio o apprendista, per macrosettore di attività e classe dimensionale (quota % sul totale)

Regione Emilia Romagna

	2005	2006	2007	2008	2009
TOTALE REGIONE	67,4	68,8	67,3	66,2	66,0
<i>di cui: Artigianato</i>	85,1	85,9	79,9	79,7	80,4
SETTORE					
Industria in senso stretto	77,7	78,2	75,4	74,4	67,4
Costruzioni	87,5	87,4	80,5	80,7	84,6
Commercio	48,4	58,6	58,6	54,4	58,7
Altri servizi	62,4	62,3	62,7	62,9	65,3
CLASSE DIMENSIONALE					
1-9 dipendenti	74,2	78,7	73,7	69,8	73,1
10-49 dipendenti	67,0	70,3	69,6	68,9	66,4
50-249 dipendenti	63,2	62,7	67,0	61,8	54,0
250 dipendenti e oltre	63,1	58,6	58,1	63,2	64,4
NORD EST	70,0	71,0	70,0	67,7	64,5
ITALIA	69,7	70,0	69,3	67,5	63,9

Fonte: Unioncamere - Ministero del Lavoro, Sistema Informativo Excelsior, 2005-2009

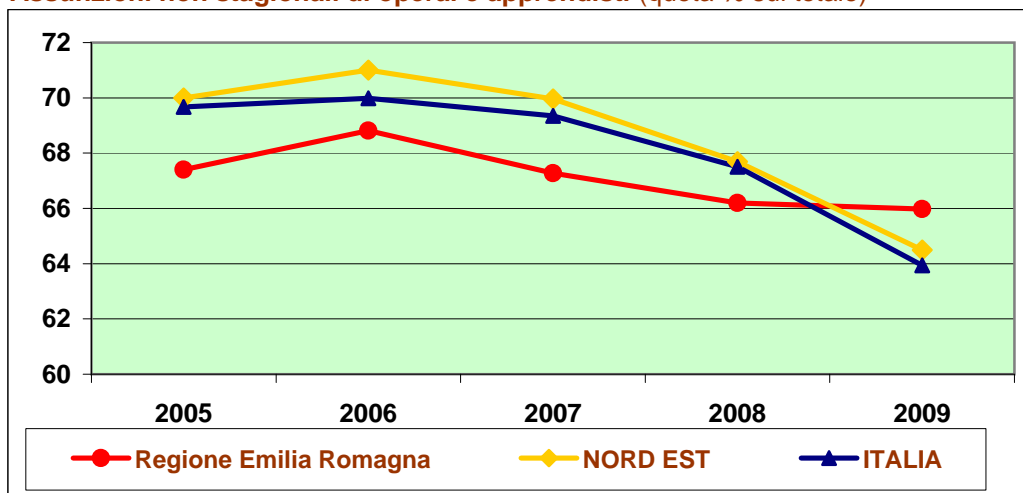
Assunzioni non stagionali di operai e apprendisti (quota % sul totale)

Fonte: Unioncamere - Ministero del Lavoro, Sistema Informativo Excelsior, 2005-2009

Tavola 23

Assunzioni non stagionali considerate di difficile reperimento, per macrosettore di attività e classe dimensionale (quota % sul totale)

Regione Emilia Romagna

	2005	2006	2007	2008	2009
TOTALE REGIONE	38,9	35,2	35,8	31,9	23,3
<i>di cui: Artigianato</i>	51,2	43,6	52,3	41,6	30,7
SETTORE					
Industria in senso stretto	40,9	39,8	40,4	33,2	21,7
Costruzioni	55,2	46,0	50,7	38,9	29,2
Commercio	31,7	28,5	29,8	27,2	26,0
Altri servizi	36,6	32,2	32,4	31,5	22,3
CLASSE DIMENSIONALE					
1-9 dipendenti	47,4	37,1	44,8	37,9	28,4
10-49 dipendenti	32,5	38,2	38,5	30,0	22,4
50-249 dipendenti	29,8	25,4	25,2	23,2	16,8
250 dipendenti e oltre	39,2	35,4	29,5	31,8	21,9
NORD EST	37,3	33,3	34,9	30,1	24,6
ITALIA	32,2	29,1	29,6	26,2	20,5

Fonte: Unioncamere - Ministero del Lavoro, Sistema Informativo Excelsior, 2005-2009

Assunzioni non stagionali considerate di difficile reperimento (quota % sul totale)

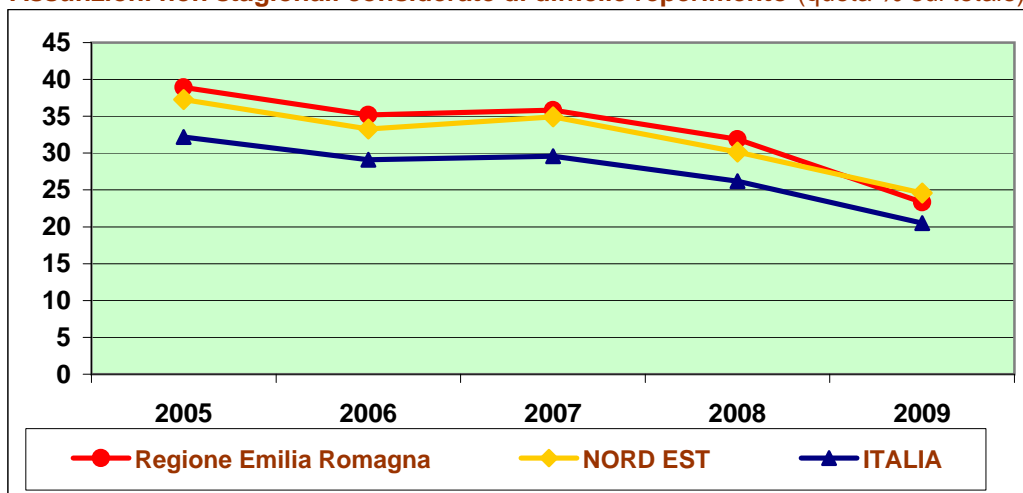

Fonte: Unioncamere - Ministero del Lavoro, Sistema Informativo Excelsior, 2005-2009

Tavola 24

Assunzioni non stagionali previste dalle imprese per il 2009 considerate di difficile reperimento e motivi della difficoltà, per settore di attività e classe dimensionale

Regione Emilia Romagna

	Assunzioni considerate di difficile reperimento		Motivi della difficoltà di reperimento (valori %)					Tempo di ricerca (mesi)	
	Totale 2009 (v.a)*	% su totale assunzioni	mancanza di candidati con adeguata qualificazione/esperienza	concorrenza tra imprese/ridotta presenza figura	professione poco attraente, lavoro pesante o faticoso	lavoro offerto prevede turni, orari festivi e notturni, trasferte	mancanza strutture formative		altri motivi
TOTALE	11.570	23,3	35,0	26,0	19,8	8,4	6,7	4,1	3,7
INDUSTRIA	3.270	23,6	37,1	25,0	22,3	6,1	5,1	4,3	5,0
<i>Industria in senso stretto</i>	2.250	21,7	41,1	25,6	12,9	7,5	7,1	5,9	4,6
Estrazione di minerali	--	--	--	--	--	--	--	--	--
Industrie alimentari, delle bevande e del tabacco	470	18,9	22,6	27,1	16,9	18,4	1,5	13,5	4,1
Industrie tessili, dell'abbigliamento e calzature	150	14,5	60,7	10,7	23,3	0,0	3,3	2,0	5,4
Industrie del legno e del mobile	130	23,9	45,0	12,2	20,6	4,6	10,7	6,9	4,8
Industrie della carta, della stampa ed editoria	20	5,7	70,8	20,8	0,0	0,0	8,3	0,0	6,2
Industrie chimiche e petrolifere	60	17,9	32,8	34,5	1,7	1,7	24,1	5,2	2,7
Industrie della gomma e delle materie plastiche	70	21,3	44,9	23,2	5,8	8,7	2,9	14,5	4,0
Industrie dei minerali non metalliferi	80	13,4	43,6	20,5	0,0	9,0	14,1	12,8	3,3
Industrie dei metalli	300	23,9	38,7	18,5	31,3	6,4	2,0	3,0	6,2
Industrie meccaniche e dei mezzi di trasporto	750	34,4	47,9	33,5	2,8	3,1	9,9	2,9	4,4
Industrie elettriche, elettroniche, ottiche e medicali	180	22,7	35,6	26,7	13,3	10,0	13,3	1,1	4,7
Ind. beni per la casa, tempo libero e altre manifatturiere	--	--	--	--	--	--	--	--	--
Produzione e distribuzione di energia, gas e acqua	--	--	--	--	--	--	--	--	--
Costruzioni	1.020	29,2	28,4	23,8	43,2	3,1	0,8	0,8	5,9
SERVIZI	8.300	23,2	34,2	26,4	18,8	9,2	7,4	4,0	3,1
Commercio al dettaglio	1.360	26,5	7,6	28,0	22,5	26,6	14,1	1,4	3,4
Commercio e riparazione di autoveicoli e motocicli	260	27,9	50,8	10,1	20,2	14,7	4,3	0,0	7,2
Commercio all'ingrosso	580	24,4	75,3	5,4	1,0	12,2	5,7	0,3	2,6
Alberghi, ristoranti e servizi turistici	1.350	21,6	17,3	11,3	51,0	14,3	0,5	5,6	3,0
Trasporti e attività postali	390	15,7	27,5	40,5	22,1	3,6	2,1	4,2	2,8
Informatica e telecomunicazioni	320	31,0	54,9	13,6	16,4	0,6	6,0	8,5	3,6
Servizi avanzati alle imprese	350	17,5	46,3	27,1	7,7	0,0	18,9	0,0	3,7
Credito, assicurazioni e servizi finanziari	150	10,8	30,4	48,6	17,6	0,0	1,4	2,0	3,4
Servizi operativi alle imprese e alle persone	570	9,2	32,5	29,3	15,1	8,8	2,6	11,6	3,0
Istruzione e servizi formativi privati	60	16,7	45,3	10,9	21,9	0,0	7,8	14,1	4,9
Sanità e servizi sanitari privati	2.040	46,3	42,4	46,0	1,7	1,7	6,0	2,2	2,6
Altri servizi alle persone	780	30,2	35,1	15,1	23,9	0,5	16,8	8,6	3,0
Studi professionali	110	15,7	95,3	4,7	0,0	0,0	0,0	0,0	2,5
CLASSE DIMENSIONALE									
1-9 dipendenti	4.510	28,4	30,6	8,8	31,6	12,8	11,4	4,7	4,7
10-49 dipendenti	1.720	22,4	54,6	14,6	18,6	3,2	4,0	5,0	4,0
50-249 dipendenti	1.210	16,8	39,6	32,7	10,1	8,7	5,4	3,6	3,4
250 dipendenti e oltre	4.130	21,9	30,4	47,6	10,3	5,5	3,1	3,1	2,5
NORD EST	29.820	24,6	35,4	27,7	17,6	8,6	6,3	4,5	3,9
ITALIA	107.270	20,5	37,7	24,9	17,3	8,6	6,5	5,0	4,1

*Valori assoluti arrotondati alle decine. A causa di questi arrotondamenti, i totali possono non coincidere con la somma dei singoli valori.

Fonte: Unioncamere - Ministero del Lavoro, Sistema Informativo Excelsior, 2009

Tavola 25

Assunzioni non stagionali previste dalle imprese per il 2009 considerate di difficile reperimento e azioni previste per trovare la figura ricercata, per settore di attività e classe dimensionale

Regione Emilia Romagna

	Assunzioni considerate di difficile reperimento		Azioni previste per trovare la figura ricercata (valori %)**					
	Totale 2009 (v.a.)*	% su totale assunzioni	offerta di una	ricerca della	dopo un po' di tempo si	si assumerà	si utilizzeranno	Altro
			retribuzione superiore alla media	figura in altre province	assumerà una figura simile	una figura qualificata da formare in azienda	modalità di ricerca non seguite in precedenza	
TOTALE	11.570	23,3	6,0	24,1	21,2	36,1	15,1	16,0
INDUSTRIA	3.270	23,6	12,1	22,2	18,7	31,2	13,4	12,7
<i>Industria in senso stretto</i>	2.250	21,7	13,7	25,1	13,4	32,0	12,9	13,7
Estrazione di minerali	10	--	--	--	--	--	--	--
Industrie alimentari, delle bevande e del tabacco	470	18,9	29,1	24,1	4,3	34,4	9,0	9,4
Industrie tessili, dell'abbigliamento e calzature	150	14,5	8,0	20,0	16,7	48,7	4,7	8,7
Industrie del legno e del mobile	130	23,9	6,9	4,6	3,1	51,9	12,2	25,2
Industrie della carta, della stampa ed editoria	20	5,7	8,3	4,2	37,5	45,8	8,3	0,0
Industrie chimiche	60	17,9	5,2	22,4	5,2	39,7	5,2	29,3
Industrie della gomma e delle materie plastiche	70	21,3	20,3	21,7	20,3	15,9	27,5	2,9
Industrie dei minerali non metalliferi	80	13,4	7,7	57,7	20,5	28,2	12,8	11,5
Industrie dei metalli	300	23,9	3,4	15,8	20,9	27,6	14,1	19,5
Industrie meccaniche e dei mezzi di trasporto	750	34,4	12,4	30,1	16,8	26,1	12,7	15,1
Industrie elettriche, elettroniche, ottiche e medicali	180	22,7	8,3	31,1	10,0	32,8	26,1	7,8
Ind. beni per la casa, tempo libero e altre manifatturiere	10	--	--	--	--	--	--	--
Produzione e distribuzione di energia, gas e acqua	20	--	--	--	--	--	--	--
Costruzioni	1.020	29,2	8,7	15,7	30,1	29,4	14,4	10,7
SERVIZI	8.300	23,2	3,6	24,8	22,2	38,1	15,8	17,3
Commercio al dettaglio	1.360	26,5	1,6	18,6	4,8	45,6	16,9	29,0
Commercio e riparazione di autoveicoli e motocicli	260	27,9	1,6	14,7	14,3	42,2	22,1	5,8
Commercio all'ingrosso	580	24,4	0,9	7,5	62,8	23,5	5,2	1,7
Alberghi, ristoranti e servizi turistici	1.350	21,6	2,6	28,1	34,9	32,4	10,9	30,0
Trasporti e attività postali	390	15,7	3,1	45,2	17,9	35,8	4,9	10,4
Informatica e telecomunicazioni	320	31,0	15,5	20,5	16,7	54,9	0,6	9,8
Servizi avanzati alle imprese	350	17,5	3,1	46,6	2,3	38,0	8,3	7,7
Credito, assicurazioni e servizi finanziari	150	10,8	2,7	34,5	31,1	36,5	8,8	16,2
Servizi operativi alle imprese e alle persone	570	9,2	3,2	9,8	8,3	27,1	26,4	33,6
Istruzione e servizi formativi privati	60	16,7	0,0	26,6	34,4	23,4	9,4	17,2
Sanità e servizi sanitari privati	2.040	46,3	3,1	32,5	26,1	42,1	25,9	7,4
Altri servizi alle persone	780	30,2	9,4	13,2	16,4	36,8	11,9	17,9
Studi professionali	110	15,7	0,0	52,8	0,0	42,5	4,7	0,0
CLASSE DIMENSIONALE								
1-9 dipendenti	4.510	28,4	5,7	18,0	14,4	40,4	16,6	10,1
10-49 dipendenti	1.720	22,4	10,3	14,1	34,4	18,8	14,9	9,8
50-249 dipendenti	1.210	16,8	7,7	34,3	15,6	31,3	12,2	12,3
250 dipendenti e oltre	4.130	21,9	4,0	31,9	24,7	40,1	14,4	26,2
NORD EST	29.820	24,6	7,6	22,7	21,8	36,2	15,2	12,2
ITALIA	107.270	20,5	8,1	23,1	17,4	35,3	15,4	13,8

*Valori assoluti arrotondati alle decime. A causa di questi arrotondamenti, i totali possono non coincidere con la somma dei singoli valori.

**A questa domanda potevano essere date una o due risposte, pertanto il totale delle risposte può superare il 100%.

Fonte: Unioncamere - Ministero del Lavoro, Sistema Informativo Excelsior, 2009

Tavola 26

Assunzioni non stagionali per le quali non è richiesta una precedente esperienza lavorativa, per macrosettore di attività e classe dimensionale (quota% sul totale)

Regione Emilia Romagna

	2005	2006	2007	2008	2009
TOTALE REGIONE	47,5	49,5	49,9	47,8	48,9
<i>di cui: Artigianato</i>	39,0	44,8	47,4	44,7	47,4
SETTORE					
Industria in senso stretto	46,5	46,6	48,2	44,3	45,8
Costruzioni	24,3	35,7	35,5	32,0	42,1
Commercio	54,1	60,9	58,8	57,5	53,7
Altri servizi	50,7	50,5	50,6	49,3	49,4
CLASSE DIMENSIONALE					
1-9 dipendenti	42,5	48,7	48,8	47,4	46,9
10-49 dipendenti	42,5	44,9	48,0	42,7	38,9
50-249 dipendenti	44,9	43,7	51,1	50,1	43,0
250 dipendenti e oltre	56,8	56,0	51,7	50,4	56,9
NORD EST	48,1	47,3	46,5	47,1	44,9
ITALIA	45,8	46,5	45,7	44,3	42,5

Fonte: Unioncamere - Ministero del Lavoro, Sistema Informativo Excelsior, 2005-2009

Assunzioni non stagionali per le quali non è richiesta esperienza (quota % sul totale)

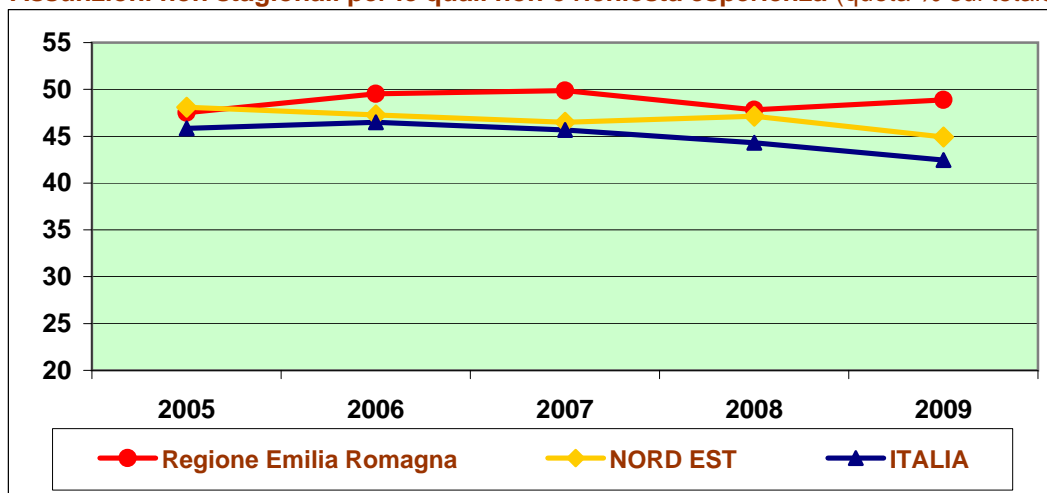

Fonte: Unioncamere - Ministero del Lavoro, Sistema Informativo Excelsior, 2005-2009

Tavola 27
Assunzioni non stagionali previste dalle imprese per il 2009 di personale con e senza esperienza specifica, per settore di attività e classe dimensionale
Regione Emilia Romagna

	Assunzioni non stag. 2009 (v.a.)*	di cui con specifica esperienza (quota % sul totale)			di cui senza specifica esperienza (quota % sul totale)		
		profes- sionale	nello stesso settore	Totale	generica esperienza di lavoro	senza esperienza	Totale
TOTALE	49.630	22,1	29,0	51,1	17,4	31,5	48,9
INDUSTRIA	13.860	21,9	33,3	55,2	16,5	28,4	44,8
<i>Industria in senso stretto</i>	10.360	22,9	31,3	54,2	17,2	28,6	45,8
Estrazione di minerali	70	17,1	30,0	47,1	8,6	44,3	52,9
Industrie alimentari, delle bevande e del tabacco	2.480	16,8	23,9	40,7	20,6	38,7	59,3
Industrie tessili, dell'abbigliamento e calzature	1.030	23,5	42,0	65,5	15,3	19,2	34,5
Industrie del legno e del mobile	550	19,4	18,5	37,8	17,7	44,4	62,2
Industrie della carta, della stampa ed editoria	420	45,1	23,2	68,3	8,8	22,9	31,7
Industrie chimiche e petrolifere	320	13,0	20,4	33,3	21,3	45,4	66,7
Industrie della gomma e delle materie plastiche	320	11,1	22,8	34,0	17,9	48,1	66,0
Industrie dei minerali non metalliferi	580	26,4	33,3	59,7	12,5	27,8	40,3
Industrie dei metalli	1.240	18,3	46,4	64,7	13,4	21,9	35,3
Industrie meccaniche e dei mezzi di trasporto	2.180	25,5	35,5	61,0	19,5	19,5	39,0
Industrie elettriche, elettroniche, ottiche e medicali	790	35,9	25,9	61,8	18,8	19,4	38,2
Ind. beni per la casa, tempo libero e altre manifatturiere	120	28,0	16,9	44,9	18,6	36,4	55,1
Produzione e distribuzione di energia, gas e acqua	250	29,9	36,7	66,5	3,2	30,3	33,5
Costruzioni	3.500	18,9	39,0	57,9	14,4	27,6	42,1
SERVIZI	35.770	22,2	27,4	49,6	17,8	32,7	50,4
Commercio al dettaglio	5.150	13,2	25,4	38,6	20,9	40,5	61,4
Commercio e riparazione di autoveicoli e motocicli	920	24,6	27,5	52,1	12,2	35,7	47,9
Commercio all'ingrosso	2.360	23,1	37,9	61,0	17,5	21,5	39,0
Alberghi, ristoranti e servizi turistici	6.260	23,6	28,4	52,0	24,2	23,8	48,0
Trasporti e attività postali	2.450	22,4	26,6	49,0	22,1	28,9	51,0
Informatica e telecomunicazioni	1.020	35,4	31,4	66,8	14,6	18,6	33,2
Servizi avanzati alle imprese	2.000	24,3	23,4	47,7	17,7	34,7	52,4
Credito, assicurazioni e servizi finanziari	1.370	16,5	24,9	41,4	13,3	45,3	58,6
Servizi operativi alle imprese e alle persone	6.200	9,5	14,4	23,9	20,8	55,3	76,1
Istruzione e servizi formativi privati	380	47,8	24,3	72,1	9,7	18,3	27,9
Sanità e servizi sanitari privati	4.410	45,9	34,3	80,3	6,3	13,5	19,7
Altri servizi alle persone	2.560	20,8	42,4	63,2	7,5	29,3	36,8
Studi professionali	680	7,3	28,4	35,7	31,6	32,7	64,3
CLASSE DIMENSIONALE							
1-9 dipendenti	15.900	22,3	30,8	53,1	15,2	31,6	46,9
10-49 dipendenti	7.690	22,1	39,0	61,1	11,8	27,1	38,9
50-249 dipendenti	7.220	27,1	29,9	57,0	13,9	29,2	43,0
250 dipendenti e oltre	18.830	20,0	23,2	43,1	22,9	34,0	56,9
NORD EST	121.320	22,5	32,6	55,1	15,8	29,1	44,9
ITALIA	523.620	21,9	35,6	57,5	16,9	25,6	42,5

*Valori assoluti arrotondati alle decine. A causa di questi arrotondamenti, i totali possono non coincidere con la somma dei singoli valori.

Fonte: Unioncamere - Ministero del Lavoro, Sistema Informativo Excelsior, 2009

Tavola 28

Assunzioni non stagionali di personale immigrato sul totale, per macrosettore e classe dimensionale -valori massimi- (quota% sul totale)

Regione Emilia Romagna

	2005	2006	2007	2008	2009
TOTALE REGIONE	34,1	27,1	32,8	25,2	22,3
<i>di cui: Artigianato</i>	30,1	24,8	32,9	21,1	22,5
SETTORE					
Industria in senso stretto	30,5	25,6	29,4	25,5	22,6
Costruzioni	36,0	24,9	34,8	22,0	15,3
Commercio	24,2	13,5	26,4	13,2	12,0
Altri servizi	39,4	33,1	36,6	29,1	26,2
CLASSE DIMENSIONALE					
1-9 dipendenti	28,7	18,7	30,2	18,7	18,5
10-49 dipendenti	34,4	25,2	33,0	23,6	20,7
50-249 dipendenti	33,4	29,8	38,0	31,5	26,8
250 dipendenti e oltre	39,4	37,3	32,8	29,4	24,3
NORD EST	33,1	27,7	33,2	24,3	20,7
ITALIA	28,3	23,4	27,1	20,3	17,0

Fonte: Unioncamere - Ministero del Lavoro, Sistema Informativo Excelsior, 2005-2009

Assunzioni non stagionali di personale immigrato (quota % sul totale)

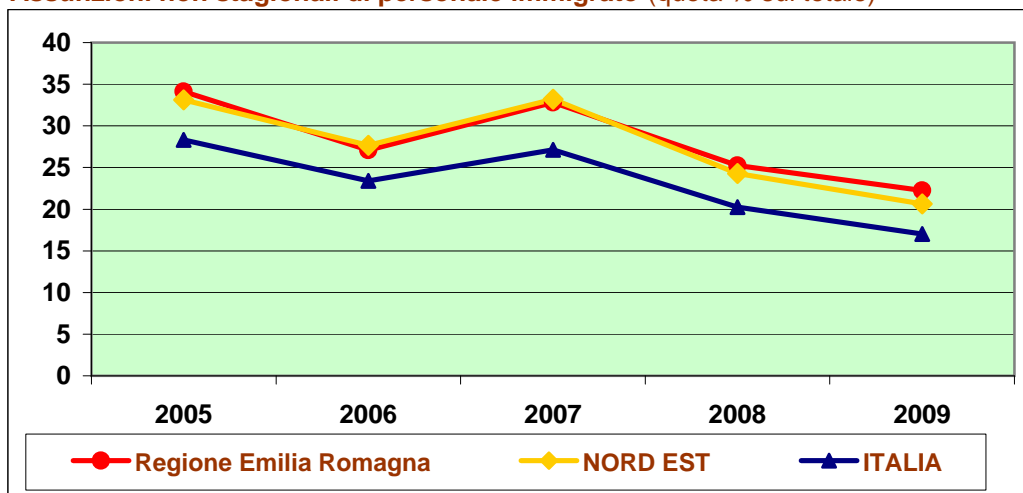

Fonte: Unioncamere - Ministero del Lavoro, Sistema Informativo Excelsior, 2005-2009

Tavola 29
Assunzioni non stagionali previste dalle imprese per il 2009 di personale immigrato, per settore di attività e classe dimensionale
Regione Emilia Romagna

	Assunzioni non stagionali di personale immigrato 2009				di cui su valore massimo (val. %)		
	Minimo	% su tot.	Massimo	% su tot.	con	fino	senza
	(v.a.)*	assunzioni	(v.a.)*	assunzioni	necessità formazione	a 29 anni	esperienza
TOTALE	6.860	13,8	11.040	22,3	83,3	30,2	50,1
INDUSTRIA	2.120	15,3	2.870	20,7	80,4	31,0	63,6
<i>Industria in senso stretto</i>	1.720	16,6	2.340	22,6	81,9	32,9	67,7
Estrazione di minerali	--	--	--	--	--	--	--
Industrie alimentari, delle bevande e del tabacco	550	22,1	890	36,1	90,0	25,1	89,9
Industrie tessili, dell'abbigliamento e calzature	240	23,0	260	24,7	72,2	45,9	58,8
Industrie del legno e del mobile	140	25,6	210	38,6	39,3	25,1	88,2
Industrie della carta, della stampa ed editoria	50	11,7	50	11,9	80,0	42,0	70,0
Industrie chimiche e petrolifere	20	7,1	30	8,3	74,1	44,4	81,5
Industrie della gomma e delle materie plastiche	60	17,6	90	28,1	95,6	39,6	89,0
Industrie dei minerali non metalliferi	70	11,3	80	12,9	76,0	5,3	24,0
Industrie dei metalli	230	18,1	240	19,6	77,0	41,8	41,8
Industrie meccaniche e dei mezzi di trasporto	210	9,7	320	14,6	94,3	48,4	34,6
Industrie elettriche, elettroniche, ottiche e medicali	120	14,6	120	15,5	99,2	26,0	32,5
Ind. beni per la casa, tempo libero e altre manifatturiere	40	32,2	40	33,9	52,5	35,0	85,0
Produzione e distribuzione di energia, gas e acqua	--	--	--	--	--	--	--
Costruzioni	400	11,5	530	15,3	74,0	22,8	45,7
SERVIZI	4.730	13,2	8.170	22,8	84,3	29,9	45,3
Commercio al dettaglio	150	2,9	370	7,2	97,6	53,2	85,5
Commercio e riparazione di autoveicoli e motocicli	120	13,2	140	14,9	44,2	55,8	48,6
Commercio all'ingrosso	340	14,5	500	21,4	24,6	15,3	36,5
Alberghi, ristoranti e servizi turistici	940	15,0	1.110	17,7	68,3	50,5	43,8
Trasporti e attività postali	480	19,6	680	27,6	80,2	13,0	45,4
Informatica e telecomunicazioni	100	9,5	110	11,2	91,2	57,9	53,5
Servizi avanzati alle imprese	140	7,2	180	8,8	88,1	19,9	40,9
Credito, assicurazioni e servizi finanziari	60	4,4	70	5,1	78,6	47,1	41,4
Servizi operativi alle imprese e alle persone	990	16,0	1.960	31,6	96,6	12,6	76,6
Istruzione e servizi formativi privati	50	12,3	60	15,4	74,6	10,2	11,9
Sanità e servizi sanitari privati	790	17,9	2.360	53,5	93,1	32,7	15,3
Altri servizi alle persone	480	18,9	550	21,3	92,0	52,8	40,6
Studi professionali	90	13,2	90	13,2	100,0	0,0	100,0
CLASSE DIMENSIONALE							
1-9 dipendenti	2.700	17,0	2.950	18,5	71,0	46,4	52,0
10-49 dipendenti	1.240	16,2	1.600	20,7	61,8	33,0	41,2
50-249 dipendenti	1.250	17,3	1.930	26,8	89,9	18,6	50,6
250 dipendenti e oltre	1.670	8,8	4.570	24,3	95,8	23,7	51,7
NORD EST	16.110	13,3	25.060	20,7	82,4	26,8	46,0
ITALIA	59.710	11,4	89.140	17,0	79,4	30,5	46,8

*Valori assoluti arrotondati alle decime. A causa di questi arrotondamenti, i totali possono non coincidere con la somma dei singoli valori.

Fonte: Unioncamere - Ministero del Lavoro, Sistema Informativo Excelsior, 2009

Tavola 30

Assunzioni non stagionali con meno di 30 anni sul totale, per macrosettore di attività e classe dimensionale (quota% sul totale)

Regione Emilia Romagna

	2005	2006	2007	2008	2009
TOTALE REGIONE	38,3	37,6	35,7	32,8	34,4
<i>di cui: Artigianato</i>	43,6	45,0	39,8	41,6	42,7
SETTORE					
Industria in senso stretto	44,5	42,1	37,5	37,2	36,9
Costruzioni	36,7	42,4	29,1	35,6	32,3
Commercio	40,1	43,2	37,8	39,2	37,3
Altri servizi	33,8	31,7	35,2	28,0	32,8
CLASSE DIMENSIONALE					
1-9 dipendenti	44,1	45,0	41,3	41,1	42,4
10-49 dipendenti	34,0	32,7	34,5	37,3	31,9
50-249 dipendenti	30,2	28,2	25,1	25,5	24,2
250 dipendenti e oltre	39,4	35,8	36,2	25,5	32,6
NORD EST	39,1	38,2	36,0	34,9	34,6
ITALIA	40,9	39,5	37,8	36,1	36,8

Fonte: Unioncamere - Ministero del Lavoro, Sistema Informativo Excelsior, 2005-2009

Assunzioni non stagionali con meno di 30 anni (quota % sul totale)

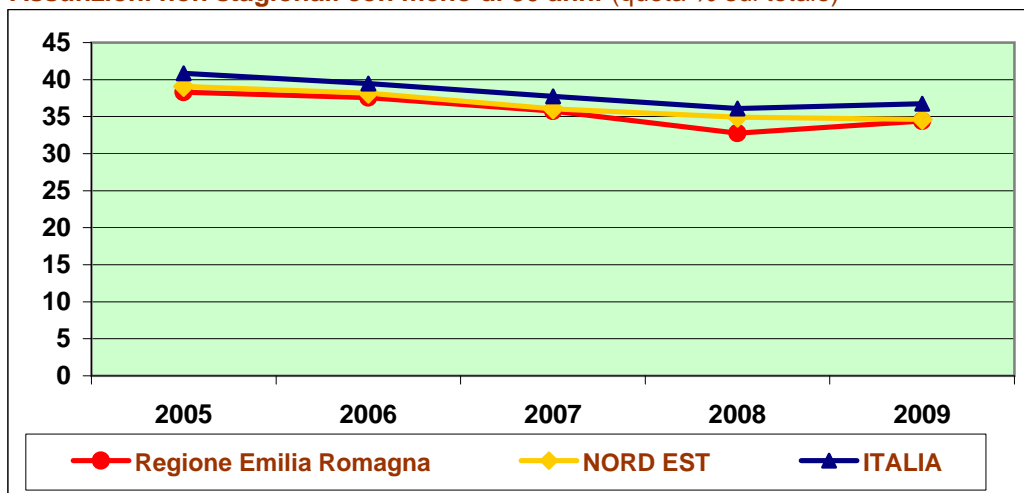

Fonte: Unioncamere - Ministero del Lavoro, Sistema Informativo Excelsior, 2005-2009

Tavola 31

Assunzioni non stagionali previste dalle imprese per il 2009 per classe di età, settore di attività e classe dimensionale

Regione Emilia Romagna

	Assunzioni non stag. 2009 (v.a.)*	Classi di età (valori %)				
		fino a 24 anni	25-29 anni	30-44 anni	45 anni e oltre	Non rilevante
TOTALE	49.630	9,3	25,1	23,5	2,6	39,5
INDUSTRIA	13.860	11,3	24,4	26,5	4,9	32,8
Industria in senso stretto	10.360	9,9	27,0	28,3	4,1	30,7
Estrazione di minerali	70	4,3	24,3	55,7	2,9	12,9
Industrie alimentari, delle bevande e del tabacco	2.480	12,1	19,6	22,7	2,7	42,9
Industrie tessili, dell'abbigliamento e calzature	1.030	6,4	26,4	20,7	1,0	45,6
Industrie del legno e del mobile	550	8,2	17,9	20,3	4,4	49,2
Industrie della carta, della stampa ed editoria	420	14,8	27,0	30,5	5,7	22,0
Industrie chimiche e petrolifere	320	4,3	41,7	25,9	4,3	23,8
Industrie della gomma e delle materie plastiche	320	5,6	24,7	31,8	9,6	28,4
Industrie dei minerali non metalliferi	580	3,1	20,4	54,0	4,5	18,0
Industrie dei metalli	1.240	15,6	26,6	32,9	5,2	19,7
Industrie meccaniche e dei mezzi di trasporto	2.180	9,1	36,8	32,6	5,0	16,6
Industrie elettriche, elettroniche, ottiche e medicali	790	9,7	33,1	23,9	5,2	28,1
Ind. beni per la casa, tempo libero e altre manifatturiere	120	3,4	24,6	18,6	2,5	50,8
Produzione e distribuzione di energia, gas e acqua	250	12,0	20,7	17,5	3,6	46,2
Costruzioni	3.500	15,6	16,8	21,3	7,3	39,1
SERVIZI	35.770	8,4	25,4	22,3	1,7	42,1
Commercio al dettaglio	5.150	16,4	25,0	21,5	0,8	36,2
Commercio e riparazione di autoveicoli e motocicli	920	19,7	21,4	22,4	6,4	30,1
Commercio all'ingrosso	2.360	8,7	18,0	37,8	1,7	33,7
Alberghi, ristoranti e servizi turistici	6.260	9,5	38,5	15,2	2,9	33,9
Trasporti e attività postali	2.450	5,3	17,7	42,1	1,2	33,7
Informatica e telecomunicazioni	1.020	5,9	31,2	28,5	4,2	30,2
Servizi avanzati alle imprese	2.000	12,9	30,6	23,5	0,7	32,4
Credito, assicurazioni e servizi finanziari	1.370	9,0	38,6	38,2	1,9	12,4
Servizi operativi alle imprese e alle persone	6.200	1,3	10,3	17,6	1,3	69,5
Istruzione e servizi formativi privati	380	1,6	27,2	28,7	3,7	38,9
Sanità e servizi sanitari privati	4.410	1,2	26,6	15,8	0,3	56,0
Altri servizi alle persone	2.560	17,1	29,8	16,5	0,5	36,1
Studi professionali	680	6,4	29,9	26,4	8,4	28,9
CLASSE DIMENSIONALE						
1-9 dipendenti	15.900	18,6	23,8	22,3	3,6	31,8
10-49 dipendenti	7.690	7,9	24,0	25,0	4,5	38,6
50-249 dipendenti	7.220	3,8	20,4	34,6	3,2	38,0
250 dipendenti e oltre	18.830	4,1	28,5	19,6	0,8	47,0
NORD EST	121.320	10,4	24,3	25,6	3,9	35,9
ITALIA	523.620	10,2	26,6	28,1	3,9	31,2

*Valori assoluti arrotondati alle decine. A causa di questi arrotondamenti, i totali possono non coincidere con la somma dei singoli valori.

Fonte: Unioncamere - Ministero del Lavoro, Sistema Informativo Excelsior, 2009

Tavola 32

Assunzioni non stagionali per le quali è stata indicata una preferenza per il genere femminile sul totale, per macrosettore di attività e classe dimensionale (quota % sul totale)

Regione Emilia Romagna

	2005	2006	2007	2008	2009
TOTALE REGIONE	22,4	22,5	22,5	20,6	25,5
<i>di cui: Artigianato</i>	17,8	19,7	21,0	23,4	23,3
SETTORE					
Industria in senso stretto	14,6	15,8	16,0	13,8	17,8
Costruzioni	2,6	5,3	7,6	6,8	2,9
Commercio	17,7	17,4	26,1	21,5	25,0
Altri servizi	33,2	32,3	27,9	26,2	31,4
CLASSE DIMENSIONALE					
1-9 dipendenti	24,9	26,6	31,2	32,6	33,6
10-49 dipendenti	23,2	24,1	22,4	19,5	24,3
50-249 dipendenti	14,9	16,1	17,5	12,8	12,4
250 dipendenti e oltre	23,2	19,5	15,1	13,6	24,2
NORD EST	22,2	21,7	20,7	20,2	24,1
ITALIA	19,7	19,5	18,2	17,4	20,2

Fonte: Unioncamere - Ministero del Lavoro, Sistema Informativo Excelsior, 2005-2009

Assunzioni non stagionali con preferenza per il genere femminile (quota % sul totale)

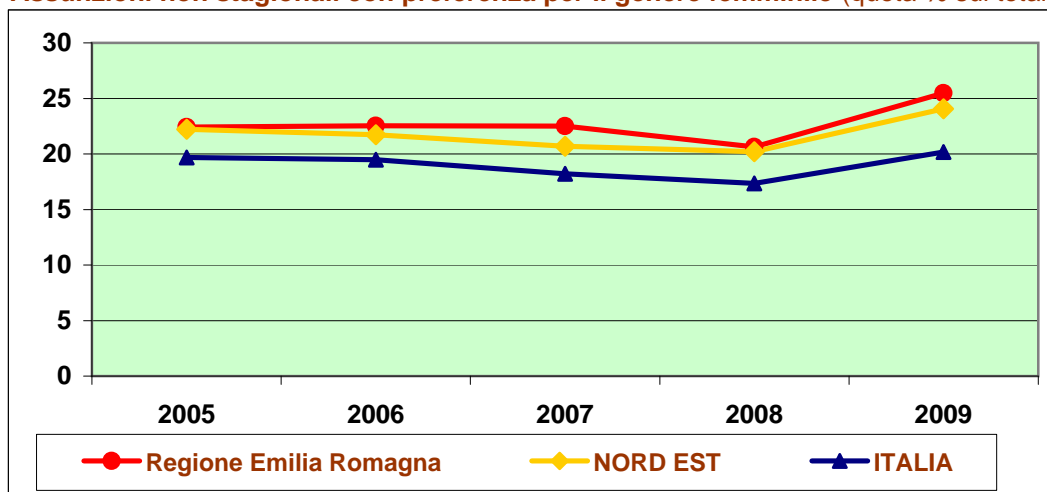

Fonte: Unioncamere - Ministero del Lavoro, Sistema Informativo Excelsior, 2005-2009

Tavola 33

Assunzioni non stagionali previste dalle imprese per il 2009 e segnalazioni del genere ritenuto più adatto allo svolgimento della professione, per settore di attività e classe dimensionale

Regione Emilia Romagna

	Assunzioni non stagionali 2009 (v.a.)*	di cui (% su totale assunzioni):		
		Uomini	Donne	Ugualmente adatti
TOTALE	49.630	26,9	25,5	47,6
INDUSTRIA	13.860	56,4	14,1	29,5
<i>Industria in senso stretto</i>	10.360	46,8	17,8	35,4
Estrazione di minerali	70	44,3	7,1	48,6
Industrie alimentari, delle bevande e del tabacco	2.480	33,4	14,3	52,3
Industrie tessili, dell'abbigliamento e calzature	1.030	13,9	64,6	21,5
Industrie del legno e del mobile	550	70,2	16,3	13,5
Industrie della carta, della stampa ed editoria	420	46,5	15,3	38,2
Industrie chimiche e petrolifere	320	45,7	9,3	45,1
Industrie della gomma e delle materie plastiche	320	50,3	14,5	35,2
Industrie dei minerali non metalliferi	580	58,8	11,1	30,0
Industrie dei metalli	1.240	70,9	9,6	19,6
Industrie meccaniche e dei mezzi di trasporto	2.180	60,9	6,9	32,2
Industrie elettriche, elettroniche, ottiche e medicali	790	38,0	25,4	36,5
Ind. beni per la casa, tempo libero e altre manifatturiere	120	36,4	40,7	22,9
Produzione e distribuzione di energia, gas e acqua	250	23,5	3,2	73,3
<i>Costruzioni</i>	3.500	85,0	2,9	12,2
SERVIZI	35.770	15,4	29,9	54,7
Commercio al dettaglio	5.150	13,6	27,2	59,2
Commercio e riparazione di autoveicoli e motocicli	920	52,9	17,4	29,7
Commercio all'ingrosso	2.360	39,1	23,2	37,7
Alberghi, ristoranti e servizi turistici	6.260	9,4	56,3	34,3
Trasporti e attività postali	2.450	41,4	8,4	50,3
Informatica e telecomunicazioni	1.020	17,9	16,7	65,4
Servizi avanzati alle imprese	2.000	17,6	19,8	62,7
Credito, assicurazioni e servizi finanziari	1.370	9,9	10,6	79,4
Servizi operativi alle imprese e alle persone	6.200	10,5	25,4	64,1
Istruzione e servizi formativi privati	380	7,3	31,6	61,1
Sanità e servizi sanitari privati	4.410	2,5	31,0	66,5
Altri servizi alle persone	2.560	13,4	27,2	59,4
Studi professionali	680	0,0	57,9	42,1
CLASSE DIMENSIONALE				
1-9 dipendenti	15.900	37,0	33,6	29,4
10-49 dipendenti	7.690	39,9	24,3	35,9
50-249 dipendenti	7.220	33,8	12,4	53,8
250 dipendenti e oltre	18.830	10,4	24,2	65,4
NORD EST	121.320	31,2	24,1	44,7
ITALIA	523.620	38,1	20,2	41,7

*Valori assoluti arrotondati alle decine. A causa di questi arrotondamenti, i totali possono non coincidere con la somma dei singoli valori.

Fonte: Unioncamere - Ministero del Lavoro, Sistema Informativo Excelsior, 2009

Tavola 34

Assunzioni "part time" non stagionali sul totale, per macrosettore di attività e classe dimensionale (quota % sul totale)

Regione Emilia Romagna

	2005	2006	2007	2008	2009
TOTALE REGIONE	15,1	15,9	15,2	14,2	22,4
<i>di cui: Artigianato</i>	<i>6,0</i>	<i>9,7</i>	<i>9,6</i>	<i>10,6</i>	<i>14,6</i>
SETTORE					
Industria in senso stretto	3,3	4,6	4,1	4,4	8,8
Costruzioni	1,8	4,6	7,4	3,0	2,1
Commercio	17,9	20,2	18,8	19,3	30,4
Altri servizi	25,0	24,1	22,1	20,0	27,7
CLASSE DIMENSIONALE					
1-9 dipendenti	12,1	17,3	16,1	16,4	23,3
10-49 dipendenti	9,1	9,9	12,2	10,0	16,5
50-249 dipendenti	8,0	9,9	7,7	10,1	11,6
250 dipendenti e oltre	25,2	20,7	20,6	16,9	28,2
NORD EST	15,8	13,8	14,3	13,3	22,0
ITALIA	15,2	14,1	15,0	13,4	20,7

Fonte: Unioncamere - Ministero del Lavoro, Sistema Informativo Excelsior, 2005-2009

Assunzioni non stagionali "part time" (quota % sul totale)

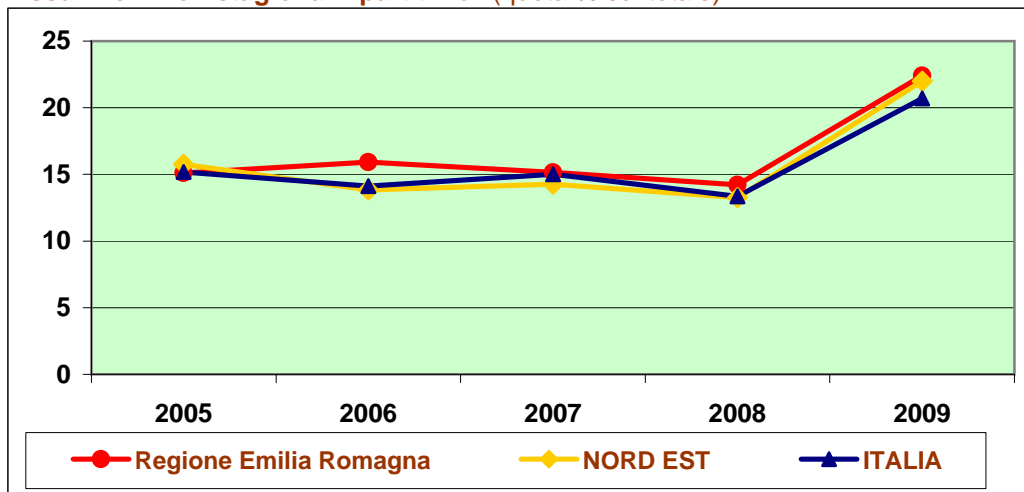

Fonte: Unioncamere - Ministero del Lavoro, Sistema Informativo Excelsior, 2005-2009

Tavola 35

Assunzioni "part time" non stagionali previste dalle imprese per il 2009 per settore di attività e classe dimensionale

Regione Emilia Romagna

	Totale assunzioni "part time" 2009		di cui (valori %):		
	Valore assoluto*	% su totale assunzioni	in imprese con meno di 50 dip.	fino a	senza
				29 anni	esperienza specificata
TOTALE	11.120	22,4	44,7	34,0	57,6
INDUSTRIA	980	7,1	85,5	24,2	55,9
Industria in senso stretto	910	8,8	84,7	25,7	55,6
Estrazione di minerali	--	--	--	--	--
Industrie alimentari, delle bevande e del tabacco	360	14,7	92,0	24,7	69,2
Industrie tessili, dell'abbigliamento e calzature	160	15,6	67,1	37,3	32,3
Industrie del legno e del mobile	50	9,5	92,3	26,9	51,9
Industrie della carta, della stampa ed editoria	60	14,1	91,5	15,3	33,9
Industrie chimiche e petrolifere	--	--	--	--	--
Industrie della gomma e delle materie plastiche	30	8,3	92,6	3,7	81,5
Industrie dei minerali non metalliferi	--	--	--	--	--
Industrie dei metalli	40	3,1	79,5	7,7	56,4
Industrie meccaniche e dei mezzi di trasporto	90	4,1	82,2	28,9	47,8
Industrie elettriche, elettroniche, ottiche e medicali	60	7,4	86,4	42,4	45,8
Ind. beni per la casa, tempo libero e altre manifatturiere	--	--	--	--	--
Produzione e distribuzione di energia, gas e acqua	--	--	--	--	--
Costruzioni	70	2,1	95,9	5,5	58,9
SERVIZI	8.210	26,8	46,6	35,5	54,7
Commercio al dettaglio	1.930	37,4	16,2	32,9	71,1
Commercio e riparazione di autoveicoli e motocicli	80	8,5	94,9	3,8	45,6
Commercio all'ingrosso	560	23,8	96,3	2,0	13,2
Alberghi, ristoranti e servizi turistici	3.390	54,2	50,6	56,0	59,6
Trasporti e attività postali	190	7,5	40,5	41,1	69,2
Informatica e telecomunicazioni	90	8,4	51,2	36,0	45,3
Servizi avanzati alle imprese	220	10,8	42,6	44,9	84,7
Credito, assicurazioni e servizi finanziari	70	4,9	53,7	41,8	59,7
Servizi operativi alle imprese e alle persone	1.470	23,7	10,7	10,3	71,1
Istruzione e servizi formativi privati	130	32,6	69,6	23,2	26,4
Sanità e servizi sanitari privati	1.040	23,5	10,8	27,2	32,9
Altri servizi alle persone	600	23,4	82,8	33,7	33,4
Studi professionali	390	57,9	100,0	25,8	88,5
CLASSE DIMENSIONALE					
1-9 dipendenti	3.700	23,3	-	27,7	49,0
10-49 dipendenti	1.270	16,5	-	26,9	31,3
50-249 dipendenti	840	11,6	-	20,5	48,0
250 dipendenti e oltre	5.310	28,2	-	42,3	71,5
NORD EST	26.700	22,0	49,5	30,6	55,4
ITALIA	108.440	20,7	54,2	34,8	52,5

*Valori assoluti arrotondati alle decime. A causa di questi arrotondamenti, i totali possono non coincidere con la somma dei singoli valori.

Fonte: Unioncamere - Ministero del Lavoro, Sistema Informativo Excelsior, 2009

Sezione 4

Le assunzioni "non stagionali" previste nel 2009: professioni richieste, titoli di studio dichiarati e livelli di istruzione equivalenti

Nella presente sezione sono considerate le assunzioni "non stagionali", con l'esclusione quindi delle assunzioni previste a tempo determinato destinate a svolgere attività e lavorazioni di carattere stagionale

I valori relativi alle assunzioni per titoli di studio si riferiscono a quanto indicato dalle imprese in sede di indagine. Le assunzioni per titolo di studio sono ripartite per tipo di esperienza (specificata, ecc.) e per anni di esperienza richiesta. Quest'ultima è stata considerata come elemento che contribuisce ad una "formazione integrata", vale a dire una formazione che considera il sapere scolastico e quello di tipo esperienziale.

Al fine di considerare adeguatamente il peso e il significato della "formazione integrata" si è costruita una classificazione delle assunzioni per livello formativo equivalente, tenendo conto degli anni di istruzione necessari per conseguire il livello di istruzione richiesto e degli anni di esperienza richiesti (in aggiunta agli anni di formazione tradizionale). Il contributo dell'esperienza alla determinazione del livello formativo equivalente non supera comunque la soglia dei due anni, considerando che tale contributo si riduce notevolmente dopo i primi anni. Il numero di anni di formazione equivalente (anni di istruzione + anni di esperienza) così ottenuti sono stati riclassificati per intervalli coincidenti con i livelli di formazione scolastica secondo lo schema di seguito riportato:

- | | | | |
|----------------|---------------------------------|------------------|-------------------------|
| - fino 9 anni: | livello scuola dell'obbligo | - 14-15 anni: | livello post secondario |
| - 10-12 anni: | livello qualifica professionale | - 16 anni e più: | livello universitario |
| - 13 anni: | livello secondario | | |

Tavola 36

Assunzioni non stagionali per gruppi professionali e per livelli di istruzione richiesti dalle imprese (quote % sul totale)

Regione Emilia Romagna

	2005	2006	2007	2008	2009
Gruppo professionale					
Dirigenti e profess. specialistiche	4,0	3,6	4,0	4,4	4,3
Professioni tecniche	15,7	14,2	16,8	16,8	17,0
Impiegati	11,0	12,0	11,1	12,6	10,7
Profess. commerciali e nei servizi	22,6	23,8	24,4	23,4	29,1
Operai specializzati	18,7	17,3	15,4	16,8	12,1
Cond. impianti e addetti macchinari	14,6	15,1	14,7	13,9	9,1
Professioni non qualificate	13,3	13,9	13,6	12,1	17,7
Totale	100,0	100,0	100,0	100,0	100,0
Livello di istruzione					
Laurea	9,0	8,8	9,3	11,0	11,1
Diploma	34,5	32,9	35,2	42,3	41,1
Qualifica professionale	21,3	20,5	18,9	13,7	19,1
Nessuna formazione specifica	35,2	37,8	36,6	33,0	28,6
Totale	100,0	100,0	100,0	100,0	100,0

Fonte: Unioncamere - Ministero del Lavoro, Sistema Informativo Excelsior, 2005-2009

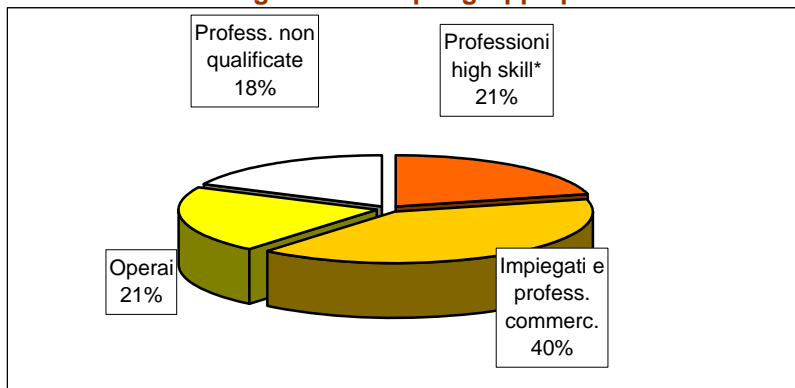
Assunzioni non stagionali 2009 per gruppo professionale...

*Dirigenti, professioni specialistiche e tecnici

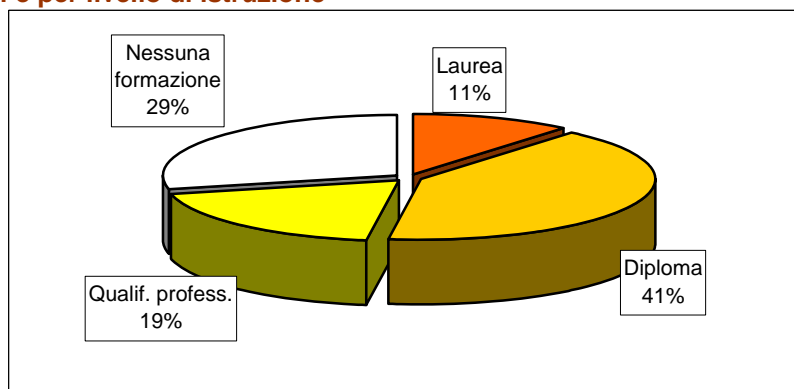
... e per livello di istruzione

Fonte: Unioncamere - Ministero del Lavoro, Sistema Informativo Excelsior, 2005-2009

Tavola 37

Assunzioni non stagionali previste dalle imprese per il 2009 per gruppi professionali, settore di attività e classe dimensionale

Regione Emilia Romagna

	Assunzioni non stag. 2009 (v.a.)*	di cui: (valori %)							
		Dirigenti	Profess. intellett. e scientif.	Profes- sioni tecniche	Impiegati	Profess. commerc. e servizi	Operai specializ- zati	Conduitt. impianti e macchine	Profes- sioni non qualificate
TOTALE	49.630	0,3	4,0	17,0	10,7	29,1	12,1	9,1	17,7
INDUSTRIA	13.860	0,5	5,0	18,8	6,1	2,6	35,9	21,3	9,8
<i>Industria in senso stretto</i>	10.360	0,7	6,6	19,4	7,9	3,4	28,7	25,5	7,9
Estrazione di minerali	70	0,0	5,7	37,1	10,0	0,0	8,6	14,3	24,3
Industrie alimentari, delle bevande e del tabacco	2.480	0,9	2,0	9,3	8,5	5,9	42,8	21,1	9,5
Industrie tessili, dell'abbigliamento e calzature	1.030	0,2	1,5	9,7	5,6	12,4	34,8	18,1	17,8
Industrie del legno e del mobile	550	0,0	1,6	8,4	11,2	1,8	31,4	31,6	13,9
Industrie della carta, della stampa ed editoria	420	0,0	10,0	27,4	15,0	2,6	26,7	14,1	4,1
Industrie chimiche e petrolifere	320	0,6	14,8	19,4	10,5	0,0	3,7	46,9	4,0
Industrie della gomma e delle materie plastiche	320	0,6	1,5	22,2	9,0	0,0	5,2	51,2	10,2
Industrie dei minerali non metalliferi	580	1,4	3,1	23,2	12,2	0,9	18,4	36,0	5,0
Industrie dei metalli	1.240	0,4	6,2	16,2	3,9	0,6	33,1	28,4	11,2
Industrie meccaniche e dei mezzi di trasporto	2.180	0,8	12,9	28,2	6,1	1,8	22,7	26,1	1,4
Industrie elettriche, elettroniche, ottiche e medicali	790	0,9	12,0	33,6	8,7	0,6	19,9	22,0	2,3
Ind. beni per la casa, tempo libero e altre manifatturiere	120	0,8	0,8	11,9	11,9	4,2	15,3	32,2	22,9
Produzione e distribuzione di energia, gas e acqua	250	0,8	13,9	50,2	5,6	0,0	17,5	10,0	2,0
Costruzioni	3.500	0,1	0,3	17,0	0,7	0,0	57,4	9,2	15,4
SERVIZI	35.770	0,2	3,6	16,2	12,5	39,5	2,9	4,4	20,7
Commercio al dettaglio	5.150	0,3	3,9	4,6	9,7	76,4	3,3	1,1	0,6
Commercio e riparazione di autoveicoli e motocicli	920	0,0	1,0	13,6	17,9	26,5	29,3	6,7	5,0
Commercio all'ingrosso	2.360	0,3	1,8	15,6	23,6	19,5	3,7	12,0	23,5
Alberghi, ristoranti e servizi turistici	6.260	0,1	0,1	5,5	2,3	76,4	0,0	0,0	15,6
Trasporti e attività postali	2.450	0,3	1,0	16,2	29,3	1,7	1,9	30,8	18,7
Informatica e telecomunicazioni	1.020	0,1	20,8	45,5	22,3	0,8	0,3	5,4	4,8
Servizi avanzati alle imprese	2.000	0,8	11,6	50,5	19,9	1,3	5,0	5,7	5,3
Credito, assicurazioni e servizi finanziari	1.370	2,0	4,5	32,4	52,3	0,1	0,0	5,1	3,5
Servizi operativi alle imprese e alle persone	6.200	0,1	1,8	7,3	5,1	5,9	5,1	1,8	72,9
Istruzione e servizi formativi privati	380	0,0	13,6	58,0	6,8	2,9	0,5	0,3	18,0
Sanità e servizi sanitari privati	4.410	0,1	0,5	25,3	1,3	69,6	0,1	0,6	2,5
Altri servizi alle persone	2.560	0,0	9,6	18,6	10,1	45,5	1,5	1,1	13,5
Studi professionali	680	0,0	7,6	22,8	56,4	0,0	0,0	0,0	13,2
CLASSE DIMENSIONALE									
1-9 dipendenti	15.900	0,0	2,4	16,0	12,5	28,2	18,2	9,9	12,8
10-49 dipendenti	7.690	0,1	5,9	21,4	9,9	17,4	17,5	14,4	13,4
50-249 dipendenti	7.220	0,5	7,0	26,1	13,0	15,5	11,1	11,0	15,9
250 dipendenti e oltre	18.830	0,6	3,3	12,4	8,7	40,0	5,2	5,6	24,2
NORD EST	121.320	0,3	4,1	17,1	11,4	29,1	15,5	9,3	13,1
ITALIA	523.620	0,3	4,5	16,8	11,7	25,0	18,1	10,8	12,9

*Valori assoluti arrotondati alle decine. A causa di questi arrotondamenti, i totali possono non coincidere con la somma dei singoli valori.

Fonte: Unioncamere - Ministero del Lavoro, Sistema Informativo Excelsior, 2009

Tavola 38

Assunzioni non stagionali previste dalle imprese per il 2009 e per il 2008, in complesso e secondo l'esperienza richiesta, per gruppi professionali e macrosettore di attività

Regione Emilia Romagna

	Assunzioni non stagionali 2009		di cui con specifica esperienza (%)			di cui senza specifica esperienza (%)			Totale assunzioni 2008	
	Valore assoluto*	distribuz. %	professionale	nello stesso settore	Totale	generica esperienza di lavoro	senza esperienza	Totale	Valore assoluto	distribuz. %
	TOTALE	49.630	100,0	22,1	29,0	51,1	17,4	31,5	48,9	79.620
Dirigenti, impiegati con elevata specializzazione e tecnici	10.540	21,2	34,2	32,4	66,5	10,9	22,5	33,5	16.860	21,2
1 Dirigenti	160	0,3	56,9	31,3	88,1	8,1	3,8	11,9	190	0,2
2 Professioni intellettuali, scientifiche e di elevata specializzazione	1.960	4,0	30,2	36,3	66,6	12,6	20,8	33,4	3.290	4,1
3 Professioni tecniche	8.410	17,0	34,6	31,5	66,1	10,6	23,3	33,9	13.390	16,8
Impiegati, professioni commerciali e nei servizi	19.780	39,8	20,8	29,6	50,4	20,9	28,7	49,6	28.680	36,0
4 Impiegati	5.310	10,7	17,2	24,7	41,9	24,9	33,2	58,1	10.030	12,6
5 Professioni qualificate nelle attività commerciali e nei servizi	14.470	29,1	22,1	31,3	53,5	19,4	27,1	46,5	18.650	23,4
Operai specializzati e conduttori di impianti e macchine	10.550	21,3	23,1	34,1	57,3	16,8	25,9	42,7	24.430	30,7
6 Operai specializzati	6.020	12,1	24,6	34,9	59,6	14,6	25,8	40,4	13.360	16,8
7 Conduttori di impianti e addetti a macchinari fissi e mobili	4.530	9,1	21,1	33,1	54,2	19,7	26,1	45,8	11.070	13,9
Professioni non qualificate	8.770	17,7	9,3	17,7	27,0	18,1	55,0	73,0	9.660	12,1
di cui INDUSTRIA	13.860	100,0	21,9	33,3	55,2	16,5	28,4	44,8	28.350	100,0
Dirigenti, impiegati con elevata specializzazione e tecnici	3.370	24,3	37,3	33,1	70,4	10,3	19,2	29,6	5.800	20,5
1 Dirigenti	70	0,5	72,6	27,4	100,0	0,0	0,0	0,0	110	0,4
2 Professioni intellettuali, scientifiche e di elevata specializzazione	690	5,0	37,5	35,1	72,6	3,8	23,6	27,4	1.240	4,4
3 Professioni tecniche	2.600	18,8	36,3	32,8	69,0	12,4	18,6	31,0	4.450	15,7
Impiegati, professioni commerciali e nei servizi	1.200	8,6	14,2	28,4	42,6	25,2	32,2	57,4	2.250	7,9
4 Impiegati	840	6,1	19,3	22,9	42,2	21,1	36,7	57,8	1.810	6,4
5 Professioni qualificate nelle attività commerciali e nei servizi	360	2,6	2,2	41,3	43,5	34,8	21,6	56,5	430	1,5
Operai specializzati e conduttori di impianti e macchine	7.940	57,3	17,9	36,1	54,0	17,2	28,7	46,0	19.060	67,2
6 Operai specializzati	4.980	35,9	18,6	37,0	55,6	16,5	28,0	44,4	10.990	38,8
7 Conduttori di impianti e addetti a macchinari fissi e mobili	2.960	21,3	16,8	34,7	51,5	18,6	30,0	48,5	8.080	28,5
Professioni non qualificate	1.360	9,8	13,4	21,5	34,9	19,6	45,4	65,1	1.240	4,4
di cui SERVIZI	35.770	100,0	22,2	27,4	49,6	17,8	32,7	50,4	51.270	100,0
Dirigenti, impiegati con elevata specializzazione e tecnici	7.170	20,0	32,7	32,0	64,7	11,2	24,1	35,3	11.060	21,6
1 Dirigenti	90	0,2	43,7	34,5	78,2	14,9	6,9	21,8	80	0,2
2 Professioni intellettuali, scientifiche e di elevata specializzazione	1.270	3,6	26,3	37,0	63,3	17,5	19,3	36,7	2.050	4,0
3 Professioni tecniche	5.810	16,2	33,9	30,9	64,8	9,8	25,4	35,2	8.930	17,4
Impiegati, professioni commerciali e nei servizi	18.580	51,9	21,2	29,6	50,9	20,6	28,5	49,1	26.430	51,5
4 Impiegati	4.470	12,5	16,8	25,0	41,8	25,6	32,6	58,2	8.210	16,0
5 Professioni qualificate nelle attività commerciali e nei servizi	14.110	39,5	22,6	31,1	53,7	19,0	27,2	46,3	18.220	35,5
Operai specializzati e conduttori di impianti e macchine	2.610	7,3	39,0	28,2	67,1	15,4	17,5	32,9	5.360	10,5
6 Operai specializzati	1.040	2,9	53,5	25,2	78,7	5,7	15,6	21,3	2.370	4,6
7 Conduttori di impianti e addetti a macchinari fissi e mobili	1.570	4,4	29,2	30,1	59,3	22,0	18,7	40,7	2.990	5,8
Professioni non qualificate	7.410	20,7	8,5	17,0	25,5	17,8	56,7	74,5	8.420	16,4

*Valori assoluti arrotondati alle decine. A causa di questi arrotondamenti, i totali possono non coincidere con la somma dei singoli valori.

Fonte: Unioncamere - Ministero del Lavoro, Sistema Informativo Excelsior, 2009

Tavola 39

Assunzioni non stagionali previste dalle imprese per il 2009 e per il 2008 per gruppi professionali, professioni più richieste di ciascun gruppo e principali caratteristiche

Regione Emilia Romagna

	Assunzioni	di cui (% sul totale)			Assunzioni	di cui (% sul totale)		
	non stag. 2009 (v.a.)*	di difficile reperi- mento	in sostituz. di analog figura	non in sost. e non pres. in azienda	non stag. 2008 (v.a.)*	di difficile reperi- mento	in sostituz. di analog figura	non in sost. e non pres. in azienda
TOTALE	49.630	23,3	44,3	9,0	79.620	31,9	43,5	9,0
1. Dirigenti	160	36,9	47,5	16,9	190	40,3	45,5	16,2
1227 Direttori di aziende private nei servizi per le imprese, bancari ed assimilati	40	32,6	27,9	9,3	40	28,9	21,1	--
1233 Direttori del dipartimento vendite e commercializzazione	40	36,8	52,6	23,7	30	45,5	48,5	--
1222 Direttori di aziende private nell'industria in senso stretto	20	33,3	54,2	20,8	50	57,4	31,9	34,0
Altre professioni	60	41,8	56,4	16,4	70	32,9	65,8	12,3
2. Professioni intellettuali, scientifiche e di elevata specializzazione	1.960	27,6	32,6	11,2	3.290	40,0	37,3	9,4
2114 Informatici e telematici	270	42,7	41,6	9,0	830	47,4	26,7	10,7
2211 Ingegneri meccanici	260	61,5	28,0	1,6	530	59,8	34,3	2,3
2512 Specialisti della gestione e del controllo nelle imprese private	240	10,3	47,5	12,8	360	10,5	60,6	5,5
2552 Registi, direttori artistici, attori, sceneggiatori e scenografi	200	0,0	0,0	9,7	--	--	--	--
2315 Farmacisti e professioni assimilate	180	37,5	59,2	0,0	230	49,6	41,7	0,0
2515 Specialisti nei rapporti con il mercato	150	27,2	42,4	19,9	220	35,3	28,1	19,5
2112 Chimici	100	31,4	16,7	14,7	110	62,9	35,2	33,3
2514 Specialisti in contabilità e problemi finanziari	70	23,3	27,4	13,7	120	23,5	51,3	9,2
Altre professioni	490	17,5	26,9	17,5	890	32,0	38,4	11,3
3. Professioni tecniche	8.410	26,3	28,4	16,4	13.390	33,9	35,5	8,8
3312 Contabili ed assimilati	2.630	9,6	26,2	20,6	3.870	22,0	41,9	6,0
3334 Tecnici della vendita e della distribuzione	850	31,8	28,5	14,6	1.700	24,5	38,9	7,7
3126 Disegnatori industriali ed assimilati	550	29,7	13,6	23,9	980	43,6	27,5	13,4
3422 Insegnanti per handicappati, di sostegno e altri insegnanti scuole speciali (diplomati)	460	62,1	29,2	0,2	590	53,4	44,2	0,3
3113 Tecnici informatici	370	31,6	10,2	34,8	900	38,8	7,8	6,6
3125 Tecnici delle costruzioni civili ed assimilati	360	29,1	26,8	22,6	650	35,3	42,8	12,6
3211 Infermieri ed assimilati	300	65,1	47,8	6,6	490	71,6	44,9	3,7
3214 Chinesiterapisti, fisioterapisti, riabilitatori ed assimilati	290	53,1	42,7	1,4	140	68,6	38,0	5,8
3341 Spedizionieri e tecnici della distribuzione	250	42,9	49,0	6,5	270	23,5	46,3	16,2
3423 Insegnanti di scuole materne	240	19,9	22,5	0,0	350	74,0	42,2	2,3
3313 Tecnici addetti all'organizzazione e al controllo della produzione	210	38,3	40,3	12,6	300	30,5	35,3	21,4
Altre professioni	1.920	23,0	31,0	15,7	3.160	34,5	29,8	12,7
4. Impiegati	5.310	12,6	40,0	8,7	10.030	23,3	39,7	9,2
4131 Personale addetto alla gestione degli stock, dei magazzini ed assimilati	1.690	10,2	37,5	4,4	2.990	34,0	51,9	6,0
4114 Personale di segreteria	850	11,3	43,0	11,8	1.970	20,1	49,9	19,0
4121 Aiuto contabili e assimilati	730	17,3	38,2	25,4	930	25,6	43,3	6,7
4212 Addetti allo sportello bancario	600	13,6	16,1	4,0	1.390	3,4	10,4	0,8
Altre professioni	1.440	13,4	52,3	5,3	2.740	23,2	32,4	10,6
5. Professioni qualificate nelle attività commerciali e nei servizi	14.470	31,0	47,5	5,2	18.650	38,7	52,9	9,4
5121 Commessi e assimilati	4.770	28,4	45,2	2,2	6.070	29,6	53,4	6,7
5223 Camerieri ed assimilati	2.930	17,6	20,0	9,2	4.180	35,5	41,7	17,4
5534 Addetti all'assistenza personale in istituzioni	1.500	47,1	49,0	0,1	910	53,4	46,2	5,3
5410 Professioni qualificate nei servizi sanitari	1.420	48,0	89,7	4,7	1.740	54,7	74,8	0,0
5224 Baristi e assimilati	1.020	34,4	53,6	11,1	1.100	47,6	44,5	16,4
5531 Parrucchieri, estetisti ed assimilati	920	43,2	62,3	11,6	1.070	70,9	55,0	3,6
5221 Cuochi in alberghi e ristoranti	880	41,1	50,8	6,9	1.280	36,5	55,8	19,3
Altre professioni	1.020	12,0	53,3	3,5	2.320	33,2	59,2	4,6
6. Operai specializzati	6.020	30,9	40,1	9,0	13.360	39,2	41,9	8,6
6511 Macellai, pesciaioli ed assimilati	650	20,7	35,9	1,7	650	16,0	39,6	2,5
6233 Meccanici e montatori di macchinari industriali ed assimilati	570	18,8	63,4	2,1	2.180	25,4	73,4	2,9
6121 Muratori in pietra, mattoni, refrattari	390	35,2	30,4	0,3	870	49,5	26,2	15,9
6136 Idraulici e posatori di tubazioni idrauliche e di gas	360	32,8	58,1	4,2	1.020	40,8	38,3	3,0
6235 Meccanici e montatori di apparecchi termici, idraulici e di condizionamento	340	29,6	46,3	11,4	210	18,3	18,3	10,3
6137 Eletttricisti nelle costruzioni civili ed assimilati	340	15,1	41,2	3,3	1.210	46,1	24,2	7,9
6123 Carpenteri e falegnami nell'edilizia (esclusi i parchettisti)	260	71,2	5,7	6,1	230	31,2	30,3	42,3
6231 Meccanici, riparatori e manutentori di automobili ed assimilati	260	45,8	42,7	10,4	740	42,5	41,8	3,9
6513 Pasticceri, gelatai e conservieri artigianali	220	10,3	70,4	8,1	180	20,4	31,5	13,3
6245 Installatori di linee elettriche, riparatori e cavisti	200	0,0	0,0	0,0	130	22,4	54,4	4,8
6532 Tessitori e maglieristi a mano e su telai manuali	200	11,2	8,6	0,0	140	92,3	92,3	0,0
6242 Manutentori e riparatori di apparati elettronici industriali e di misura	190	96,8	48,1	47,6	120	53,4	10,2	22,9
Altre professioni	2.040	33,1	39,2	14,9	5.680	43,9	37,8	10,4

Tavola 39
Assunzioni non stagionali previste dalle imprese per il 2009 e per il 2008 per gruppi professionali, professioni più richieste di ciascun gruppo e principali caratteristiche
Regione Emilia Romagna

	Assunzioni non stag. 2009 (v.a.)*				Assunzioni non stag. 2008 (v.a.)*			
	di difficile reperi-mento	di analogo figura	in sostituz. non in sost. in azienda	di cui (% sul totale)	di difficile reperi-mento	di analogo figura	in sostituz. non in sost. in azienda	di cui (% sul totale)
7. Conduttori di impianti e operai semiqualeficati addetti a macchinari fissi e mobili	4.530	17,5	45,3	7,4	11.070	29,6	37,8	7,5
7424 Conduttori di mezzi pesanti e camion	1.300	17,0	47,6	14,6	1.860	22,7	47,2	5,8
7280 Addetti a macchine confezionatrici di prodotti industriali	380	3,6	41,7	7,8	1.040	10,8	19,6	26,6
7171 Conduttori di catene di montaggio automatizzate	290	30,9	49,0	0,0	850	27,6	42,9	3,1
7211 Addetti a macchine utensili automatiche e semiautomatiche industriali	250	23,5	70,0	0,0	1.010	54,2	32,2	3,2
7271 Assemblatori in serie di parti di macchine	210	20,7	28,8	1,9	1.020	29,9	29,7	4,4
7441 Conduttori di macchinari per il movimento terra	160	12,2	61,6	15,9	440	31,1	35,9	11,7
7423 Conduttori di autobus, di tram e di filobus	160	29,4	70,6	0,0	340	40,2	63,6	0,0
7323 Conduttori macchinari lavoraz. cereali, spezie e prodotti a base di cereali (pasta ed affin	130	56,7	59,0	13,4	120	37,9	38,8	6,9
7233 Conduttori di macchinari per la fabbricazione di articoli in plastica e affini	130	21,9	66,4	0,0	450	28,7	37,6	7,1
7422 Autisti di taxi, conduttori di automobili e di furgoni	120	32,0	39,3	0,0	270	20,0	28,1	24,4
7444 Conduttori di carrelli elevatori	120	0,0	34,5	5,9	320	31,1	11,2	4,3
7275 Assemblatori in serie di articoli in legno e in materiali affini	110	1,8	8,2	0,0	60	35,1	54,4	26,3
Altre professioni	1.160	13,4	36,1	5,2	3.310	31,2	41,8	5,0
8. Professioni non qualificate	8.770	10,8	62,1	8,7	9.660	14,6	51,6	10,6
8422 Addetti non qualificati a servizi di pulizia in imprese ed enti pubblici ed assimilati	5.080	5,4	83,1	3,1	4.850	11,5	56,7	10,6
8221 Personale addetto alla pulizia in esercizi alberghieri ed extralberghieri	830	10,2	28,3	25,3	560	11,5	38,4	29,7
8121 Facchini, addetti allo spostamento merci ed assimilati	630	8,4	57,3	0,6	1.690	19,8	47,6	14,4
8630 Personale non qualificato delle attività industriali ed assimilati	580	14,4	29,3	24,0	1.150	9,4	75,3	4,2
8510 Personale non qualificato dell'agricoltura	460	65,4	2,4	29,2	150	74,2	10,6	0,0
8621 Manovali e personale non qualificato dell'edilizia civile ed assimilati	390	25,3	48,1	18,6	390	17,0	26,1	6,9
8423 Spazzini e altri raccoglitori di rifiuti ed assimilati	230	1,7	30,5	0,0	240	0,0	14,3	--
Altre professioni	570	8,8	32,5	8,2	620	26,6	32,1	2,6

*Valori assoluti arrotondati alle decine. A causa di questi arrotondamenti, i totali possono non coincidere con la somma dei singoli valori.

Fonte: Unioncamere - Ministero del Lavoro, Sistema Informativo Excelsior, 2009

Tavola 40.1
Assunzioni non stagionali previste dalle imprese per il 2009 di dirigenti, professioni con elevata specializzazione e tecnici, per gruppi professionali, professioni più richieste di ciascun gruppo e caratteristiche
Regione Emilia Romagna

	Assunzioni non stag. 2009 (v.a.)*	di cui (valori %)				
		in imprese con esper. con meno di 50 dip.	nella pro- fessione	nello stes- so settore	con neces- sità di for- mazione (1)	con necess. formazione (2)
TOTALE	49.630	47,5	22,1	29,0	80,6	38,0
Totale dirigenti, professioni con elevata specializz. e tecnici	10.540	47,8	34,2	32,4	79,2	37,8
1. Dirigenti	160	3,1	56,9	31,3	66,3	39,4
1227 Direttori di aziende private nei servizi per le imprese, bancari ed assimilati	40	0,0	37,2	39,5	72,1	62,8
1233 Direttori del dipartimento vendite e commercializzazione	40	0,0	68,4	26,3	76,3	26,3
1222 Direttori di aziende private nell'industria in senso stretto	20	0,0	75,0	25,0	54,2	25,0
Altre professioni	60	9,1	56,4	30,9	60,0	36,4
2. Professioni intellettuali, scientifiche e di elevata specializzazione	1.960	42,5	30,2	36,3	76,1	37,2
2114 Informatici e telematici	270	28,8	50,2	22,5	89,5	64,8
2211 Ingegneri meccanici	260	15,6	30,7	35,8	94,9	49,0
2512 Specialisti della gestione e del controllo nelle imprese private	240	57,4	27,7	31,4	80,2	28,1
2552 Registi, direttori artistici, attori, sceneggiatori e scenografi	200	90,3	9,7	90,3	9,7	0,0
2315 Farmacisti e professioni assimilate	180	52,7	8,7	29,3	79,3	7,1
2515 Specialisti nei rapporti con il mercato	150	38,4	50,3	37,7	76,8	29,8
2112 Chimici	100	42,2	12,7	45,1	98,0	80,4
2514 Specialisti in contabilità e problemi finanziari	70	6,8	32,9	23,3	98,6	78,1
Altre professioni	490	40,3	33,6	27,5	74,1	33,8
3. Professioni tecniche	8.410	49,9	34,6	31,5	80,2	37,9
3312 Contabili ed assimilati	2.630	65,4	33,4	30,0	67,6	27,1
3334 Tecnici della vendita e della distribuzione	850	40,9	30,3	28,8	86,8	42,8
3126 Disegnatori industriali ed assimilati	550	57,6	37,1	33,8	90,8	12,8
3422 Insegnanti per handicappati, di sostegno e altri insegnanti scuole speciali (diplomati)	460	8,1	82,8	9,4	90,2	73,0
3113 Tecnici informatici	370	72,2	36,9	37,7	92,2	59,1
3125 Tecnici delle costruzioni civili ed assimilati	360	51,4	30,4	33,2	74,3	55,9
3211 Infermieri ed assimilati	300	5,6	25,6	43,5	96,0	23,9
3214 Chinesiterapisti, fisioterapisti, riabilitatori ed assimilati	290	55,9	22,2	47,6	98,3	52,1
3341 Spedizionieri e tecnici della distribuzione	250	55,5	8,1	24,3	80,6	23,9
3423 Insegnanti di scuole materne	240	12,7	53,4	29,7	82,2	72,9
3313 Tecnici addetti all'organizzazione e al controllo della produzione	210	21,4	39,8	45,1	82,5	51,5
Altre professioni	1.920	48,7	30,2	33,2	82,1	37,9

*Valori assoluti arrotondati alle decime. A causa di questi arrotondamenti, i totali possono non coincidere con la somma dei singoli valori.

(1) Attraverso attività corsuali e/o in affiancamento (2) Formazione prevista dalle imprese attraverso attività corsuale interna ed esterna alle imprese stesse.

Fonte: Unioncamere - Ministero del Lavoro, Sistema Informativo Excelsior, 2009

Tavola 40.2

Assunzioni non stagionali previste dalle imprese per il 2009 di impiegati e di addetti alle vendite e ai servizi, per gruppi professionali, professioni più richieste di ciascun gruppo e principali caratteristiche

Regione Emilia Romagna

	Assunzioni non stag. 2009 (v.a.)*	di cui (valori %)				
		in imprese con meno di 50 dip.	con esper. nella pro- fessione	nello stes- so settore	con neces- sità di for- mazione (1)	con necess. formazione (corsi) (2)
TOTALE	49.630	47,5	22,1	29,0	80,6	38,0
Totale impiegati e addetti alle vendite e ai servizi	19.780	43,3	20,8	29,6	86,5	42,7
4. Impiegati	5.310	51,6	17,2	24,7	86,5	31,9
4131 Personale addetto alla gestione degli stock, dei magazzini ed assimilati	1.690	49,2	16,0	31,0	75,6	19,1
4114 Personale di segreteria	850	85,5	19,0	16,0	83,7	19,6
4121 Aiuto contabili e assimilati	730	79,9	12,4	26,5	96,3	14,4
4212 Addetti allo sportello bancario	600	8,0	11,4	12,6	99,3	86,6
Altre professioni	1.440	38,4	22,4	26,4	90,5	40,0
5. Professioni qualificate nelle attività commerciali e nei servizi	14.470	40,3	22,1	31,3	86,5	46,6
5121 Commessi e assimilati	4.770	31,6	9,0	27,9	92,6	41,0
5223 Camerieri ed assimilati	2.930	44,3	19,4	25,7	79,3	58,2
5534 Addetti all'assistenza personale in istituzioni	1.500	3,3	46,7	48,3	99,6	85,6
5410 Professioni qualificate nei servizi sanitari	1.420	5,3	47,0	28,8	90,6	52,2
5224 Baristi e assimilati	1.020	98,3	28,3	20,4	78,4	13,4
5531 Parrucchieri, estetisti ed assimilati	920	96,8	16,2	53,4	75,7	27,1
5221 Cuochi in alberghi e ristoranti	880	78,4	33,6	48,2	62,3	20,0
Altre professioni	1.020	29,8	9,5	18,9	93,1	48,5

*Valori assoluti arrotondati alle decine. A causa di questi arrotondamenti, i totali possono non coincidere con la somma dei singoli valori.

(1) Attraverso attività corsuali e/o in affiancamento (2) Formazione prevista dalle imprese attraverso attività corsuale interna ed esterna alle imprese stesse.

Fonte: Unioncamere - Ministero del Lavoro, Sistema Informativo Excelsior, 2009

Tavola 40.3
Assunzioni non stagionali previste dalle imprese per il 2009 di operai specializzati e conduttori di impianti, per gruppi professionali, professioni più richieste di ciascun gruppo e principali caratteristiche
Regione Emilia Romagna

	Assunzioni non stag. 2009 (v.a.)*	di cui (valori %)				
		in imprese con meno di 50 dip.	con esper. nella pro- fessione	con esper. nello stes- so settore	con neces- sità di for- mazione (1)	con necess. formazione (corsi) (2)
TOTALE	49.630	47,5	22,1	29,0	80,6	38,0
Totale operai specializzati e conduttori di impianti	10.550	65,6	23,1	34,1	75,3	24,8
6. Operai specializzati	6.020	70,5	24,6	34,9	76,1	25,5
6511 Macellai, pesciaioli ed assimilati	650	26,2	7,1	11,1	90,6	13,2
6233 Meccanici e montatori di macchinari industriali ed assimilati	570	27,5	47,9	31,2	85,7	57,3
6121 Muratori in pietra, mattoni, refrattari	390	95,9	11,2	69,1	54,8	26,5
6136 Idraulici e posatori di tubazioni idrauliche e di gas	360	77,8	27,8	42,5	66,7	28,6
6235 Meccanici e montatori di apparecchi termici, idraulici e di condizionamento	340	97,4	20,8	22,9	78,6	28,2
6137 Eletttricisti nelle costruzioni civili ed assimilati	340	70,9	19,3	44,8	85,5	21,4
6123 Carpenterieri e falegnami nell'edilizia (esclusi i parchettisti)	260	84,1	3,4	75,0	39,0	17,8
6231 Meccanici, riparatori e manutentori di automobili ed assimilati	260	81,2	44,2	34,6	85,8	33,8
6513 Pasticceri, gelatai e conservieri artigianali	220	100,0	4,5	38,6	93,7	0,0
6245 Installatori di linee elettriche, riparatori e cavisti	200	97,5	1,5	0,0	100,0	100,0
6532 Tessitori e maglieristi a mano e su telai manuali	200	100,0	16,2	74,6	83,8	2,0
6242 Manutentori e riparatori di apparati elettronici industriali e di misura	190	91,5	93,1	5,8	52,9	2,1
Altre professioni	2.040	72,0	26,4	32,8	73,2	19,9
7. Conduttori di impianti e operai semiqualeficati addetti a macchinari fissi e mobili	4.530	59,2	21,1	33,1	74,2	23,9
7424 Conduttori di mezzi pesanti e camion	1.300	82,6	32,9	32,0	63,3	18,2
7280 Addetti a macchine confezionatrici di prodotti industriali	380	55,7	5,5	26,3	70,3	10,7
7171 Conduttori di catene di montaggio automatizzate	290	0,0	12,8	34,4	71,5	43,1
7211 Addetti a macchine utensili automatiche e semiautomatiche industriali	250	83,8	8,5	51,8	84,2	23,1
7271 Assemblatori in serie di parti di macchine	210	53,4	15,4	45,2	91,3	18,3
7441 Conduttori di macchinari per il movimento terra	160	64,6	39,0	50,6	39,6	18,9
7423 Conduttori di autobus, di tram e di filobus	160	38,0	24,5	21,5	93,3	74,8
7323 Conduttori macchinari lavoraz. cereali, spezie e prodotti a base di cereali (pasta ed	130	75,4	29,1	34,3	90,3	14,2
7233 Conduttori di macchinari per la fabbricazione di articoli in plastica e affini	130	45,3	3,9	7,0	95,3	41,4
7422 Autisti di taxi, conduttori di automobili e di furgoni	120	77,9	15,6	50,0	80,3	13,9
7444 Conduttori di carrelli elevatori	120	31,1	2,5	11,8	87,4	37,0
7275 Assemblatori in serie di articoli in legno e in materiali affini	110	98,2	0,0	2,7	9,1	0,0
Altre professioni	1.160	43,6	21,3	35,2	85,5	25,7

*Valori assoluti arrotondati alle decine. A causa di questi arrotondamenti, i totali possono non coincidere con la somma dei singoli valori.

(1) Attraverso attività corsuali e/o in affiancamento (2) Formazione prevista dalle imprese attraverso attività corsuale interna ed esterna alle imprese stesse.

Fonte: Unioncamere - Ministero del Lavoro, Sistema Informativo Excelsior, 2009

Tavola 40.4

Assunzioni non stagionali previste dalle imprese per il 2009 di personale non qualificato professioni più richieste e principali caratteristiche

Regione Emilia Romagna

	Assunzioni di cui (valori %)					
	Assunzioni non stag. 2009 (v.a.)*	in imprese con meno di 50 dip.	con esper. nella professione	con esper. nello stesso settore	con necessità di formazione (1)	con necessità di formazione (2)
TOTALE	49.630	47,5	22,1	29,0	80,6	38,0
8. Totale professioni non qualificate	8.770	34,9	9,3	17,7	75,5	43,4
8422 Addetti non qualificati a servizi di pulizia in imprese ed enti pubblici ed assimilati	5.080	11,7	5,0	10,3	86,8	62,9
8221 Personale addetto alla pulizia in esercizi alberghieri ed extralberghieri	830	87,4	19,3	15,4	50,2	16,3
8121 Facchini, addetti allo spostamento merci ed assimilati	630	17,5	10,6	11,5	78,4	14,7
8630 Personale non qualificato delle attività industriali ed assimilati	580	69,1	5,2	30,4	71,7	15,8
8510 Personale non qualificato dell'agricoltura	460	94,3	2,4	65,1	32,5	0,0
8621 Manovali e personale non qualificato dell'edilizia civile ed assimilati	390	95,1	24,0	32,6	51,9	13,2
8423 Spazzini e altri raccoglitori di rifiuti ed assimilati	230	16,7	1,7	20,6	97,0	36,1
Altre professioni	570	69,3	33,9	32,1	53,3	27,0

*Valori assoluti arrotondati alle decime. A causa di questi arrotondamenti, i totali possono non coincidere con la somma dei singoli valori.

(1) Attraverso attività corsuali e/o in affiancamento (2) Formazione prevista dalle imprese attraverso attività corsuale interna ed esterna alle imprese stesse.

Fonte: Unioncamere - Ministero del Lavoro, Sistema Informativo Excelsior, 2009

Tavola 41
Assunzioni non stagionali previste dalle imprese per il 2009 secondo il livello di istruzione segnalato, la durata di esperienza specifica richiesta e il livello formativo equivalente
Regione Emilia Romagna

	Assunzioni non stagionali 2009 per livello di istruzione segnalato		Esperienza richiesta dalle imprese (%)			Assunzioni non stagionali nali 2009 per livello formativo equivalente	
	(v.a.)*	(%)	Assunzioni con esperienza specifica	di cui:		(v.a.)*	(%)
				1-2 anni di esperienza	oltre 2 anni di esperienza		
TOTALE	49.630	100,0	51,1	33,3	17,8	49.630	100,0
Livello universitario	5.530	11,1	65,9	37,2	28,6	6.160	12,4
- di cui laurea specialistica	2.340	4,7	66,4	29,1	37,3	(nd)	(nd)
triennale	1.290	2,6	64,7	49,1	15,6	(nd)	(nd)
non specificata	1.900	3,8	66,1	39,1	26,9	(nd)	(nd)
Livello secondario - Diploma	20.400	41,1	50,0	31,8	18,2	20.870	42,1
- di cui specializzazione post-diploma	3.160	6,4	64,7	37,9	26,8	10.370	20,9
Livello istruzione professionale di Stato	3.910	7,9	53,4	39,1	14,3	4.490	9,0
Livello formazione professionale regionale	5.590	11,3	54,3	40,3	14,0	10.280	20,7
Livello scuola dell'obbligo (1)	14.200	28,6	45,1	29,5	15,6	7.830	15,8
di cui INDUSTRIA	13.860	100,0	55,2	29,6	25,5	13.860	100,0
Livello universitario	1.590	11,4	71,2	28,5	42,7	1.790	12,9
- di cui laurea specialistica	980	7,0	76,9	24,5	52,5	(nd)	(nd)
triennale	190	1,3	56,7	30,5	26,2	(nd)	(nd)
non specificata	420	3,0	64,2	36,7	27,5	(nd)	(nd)
Livello secondario - Diploma	5.300	38,2	56,1	30,1	26,0	5.620	40,5
- di cui specializzazione post-diploma	890	6,4	56,1	21,3	34,8	3.140	22,7
Livello istruzione professionale di Stato	1.430	10,3	48,4	28,2	20,1	1.090	7,8
Livello formazione professionale regionale	710	5,1	78,4	65,8	12,6	2.820	20,4
Livello scuola dell'obbligo (1)	4.840	34,9	47,5	24,7	22,8	2.540	18,3
di cui SERVIZI	35.770	100,0	49,6	34,7	14,9	35.770	100,0
Livello universitario	3.940	11,0	63,8	40,8	23,0	4.360	12,2
- di cui laurea specialistica	1.360	3,8	58,8	32,5	26,3	(nd)	(nd)
triennale	1.110	3,1	66,1	52,3	13,8	(nd)	(nd)
non specificata	1.480	4,1	66,6	39,8	26,8	(nd)	(nd)
Livello secondario - Diploma	15.100	42,2	47,9	32,4	15,5	15.260	42,6
- di cui specializzazione post-diploma	2.270	6,3	68,0	44,4	23,6	7.230	20,2
Livello istruzione professionale di Stato	2.480	6,9	56,3	45,3	11,0	3.400	9,5
Livello formazione professionale regionale	4.880	13,6	50,8	36,6	14,2	7.460	20,9
Livello scuola dell'obbligo (1)	9.360	26,2	43,8	32,0	11,8	5.290	14,8

*Valori assoluti arrotondati alle decine. A causa di questi arrotondamenti, i totali possono non coincidere con la somma dei singoli valori.

(1) Scuola dell'obbligo prevista dalla normativa in vigore fino all'anno scolastico 2008-2009.

(nd) Valore non disponibile

Fonte: Unioncamere - Ministero del Lavoro, Sistema Informativo Excelsior, 2009

Tavola 42
Assunzioni non stagionali previste dalle imprese per il 2009 per settore di attività e classe dimensionale, secondo il livello di istruzione segnalato e secondo il livello formativo equivalente
Regione Emilia Romagna

	Assunzioni non stag. 2009 (v.a.)*	Livello di istruzione segnalato (%)			Livello formativo equivalente (%)		
		universi- tario	secondario e post second.	qualifica professionale	universi- tario	secondario e post second.	qualifica professionale
TOTALE	49.630	11,1	41,1	19,1	12,4	42,1	29,8
INDUSTRIA	13.860	11,4	38,2	15,4	12,9	40,5	28,2
<i>Industria in senso stretto</i>	10.360	13,6	40,0	16,7	15,4	42,8	25,0
Estrazione di minerali	70	38,6	22,9	21,4	38,6	40,0	18,6
Industrie alimentari, delle bevande e del tabacco	2.480	6,2	34,5	15,8	6,9	35,8	26,9
Industrie tessili, dell'abbigliamento e calzature	1.030	3,9	38,5	24,0	4,9	41,6	37,4
Industrie del legno e del mobile	550	3,5	30,7	30,2	4,0	31,1	45,9
Industrie della carta, della stampa ed editoria	420	14,6	49,6	15,5	17,7	53,7	18,1
Industrie chimiche e petrolifere	320	26,9	33,0	9,9	29,6	32,7	10,2
Industrie della gomma e delle materie plastiche	320	6,2	40,7	7,4	7,4	40,1	15,7
Industrie dei minerali non metalliferi	580	10,5	46,5	17,8	13,7	49,1	26,8
Industrie dei metalli	1.240	8,7	38,8	20,7	9,3	44,3	35,7
Industrie meccaniche e dei mezzi di trasporto	2.180	25,1	45,3	14,9	27,9	51,5	12,2
Industrie elettriche, elettroniche, ottiche e medicali	790	22,0	47,0	8,1	27,2	44,0	22,2
Ind. beni per la casa, tempo libero e altre manifatturiere	120	9,3	21,2	31,4	10,2	20,3	46,6
Produzione e distribuzione di energia, gas e acqua	250	40,6	50,2	0,8	40,6	50,2	6,0
Costruzioni	3.500	4,9	32,9	11,7	5,6	33,9	37,7
SERVIZI	35.770	11,0	42,2	20,6	12,2	42,6	30,4
Commercio al dettaglio	5.150	6,6	53,4	13,6	7,5	53,1	21,6
Commercio e riparazione di autoveicoli e motocicli	920	5,4	48,8	10,5	5,5	54,7	22,8
Commercio all'ingrosso	2.360	10,8	40,7	11,4	12,0	41,8	36,3
Alberghi, ristoranti e servizi turistici	6.260	2,3	23,1	34,5	2,7	26,5	54,0
Trasporti e attività postali	2.450	5,9	47,5	7,6	6,6	47,0	27,3
Informatica e telecomunicazioni	1.020	31,1	59,7	2,1	35,7	56,6	4,0
Servizi avanzati alle imprese	2.000	27,8	63,4	1,6	32,4	58,9	4,2
Credito, assicurazioni e servizi finanziari	1.370	41,0	52,7	0,4	44,4	49,3	3,1
Servizi operativi alle imprese e alle persone	6.200	1,8	52,1	11,1	2,2	51,9	17,1
Istruzione e servizi formativi privati	380	46,7	33,7	3,4	51,4	31,3	11,0
Sanità e servizi sanitari privati	4.410	21,7	15,7	59,6	21,8	16,4	60,0
Altri servizi alle persone	2.560	10,5	45,4	22,2	11,0	48,9	28,0
Studi professionali	680	8,4	78,4	0,0	16,7	70,1	0,0
CLASSE DIMENSIONALE							
1-9 dipendenti	15.900	7,1	44,0	12,4	8,6	44,3	29,2
10-49 dipendenti	7.690	8,7	43,0	15,7	10,5	46,1	31,0
50-249 dipendenti	7.220	17,9	45,6	11,6	19,8	45,6	20,3
250 dipendenti e oltre	18.830	12,9	36,2	29,1	13,6	37,1	33,4
NORD EST	121.320	11,0	42,6	18,8	13,3	43,1	29,0
ITALIA	523.620	11,9	42,4	15,3	14,1	42,9	29,2

*Valori assoluti arrotondati alle decine. A causa di questi arrotondamenti, i totali possono non coincidere con la somma dei singoli valori.

Fonte: Unioncamere - Ministero del Lavoro, Sistema Informativo Excelsior, 2009

Tavola 43
Assunzioni non stagionali previste dalle imprese per il 2009 secondo l'indirizzo di studio segnalato e secondo l'indirizzo formativo equivalente
Regione Emilia Romagna

	Indirizzo di studio segnalato dalle imprese				Ind.form.equiv. Totale 2009 (v.a.)*
	Totale 2009 (v.a.)*	di cui (valori %):			
		difficile reperi- mento	con necess. formazione (corsi) **	con neces- sità di for- mazione ***	
TOTALE	49.630	23,3	38,0	80,6	49.630
Livello Universitario	5.530	33,2	50,0	83,2	6.160
Indirizzo economico	1.670	13,2	53,0	79,2	1.970
Indirizzo sanitario e paramedico	560	61,9	34,1	97,8	560
Indirizzo insegnamento e formazione	550	56,3	74,4	86,9	550
Indirizzo di ingegneria industriale	520	54,8	46,6	92,0	590
Indirizzo di ingegneria elettronica e dell'informazione	370	41,8	57,1	92,2	370
Indirizzo chimico-farmaceutico	370	37,6	34,6	84,7	370
Indirizzo linguistico, traduttori e interpreti	330	16,3	41,6	65,4	340
Indirizzo di ingegneria civile e ambientale	230	36,8	74,8	91,9	240
Altri indirizzi di ingegneria	210	30,2	53,8	84,9	210
Indirizzo giuridico	100	8,8	14,7	37,3	100
Indirizzo scientifico, matematico e fisico	80	56,0	47,6	86,9	170
Indirizzo politico-sociale	50	12,5	12,5	89,6	50
Indirizzo architettura, urbanistico e territoriale	50	35,6	6,7	24,4	50
Indirizzo agrario, agroalimentare e zootecnico	40	59,1	25,0	47,7	40
Indirizzo geo-biologico e biotecnologie	40	5,0	82,5	92,5	50
Indirizzo letterario, filosofico, storico e artistico	30	3,0	54,5	78,8	50
Indirizzo psicologico	30	37,9	51,7	79,3	30
Indirizzo medico e odontoiatrico	30	7,1	28,6	75,0	30
Indirizzo non specificato	230	21,4	46,3	83,0	350
Altri indirizzi	30	16,0	48,0	80,0	30
Livello secondario e post-secondario	20.400	19,0	35,7	82,7	20.870
Indirizzo amministrativo-commerciale	7.780	13,5	32,6	85,2	7.580
Indirizzo meccanico	1.250	30,5	25,8	87,6	1.540
Indirizzo turistico-alberghiero	1.110	23,4	9,2	55,1	1.210
Indirizzo informatico	820	22,8	50,5	94,5	740
Indirizzo elettrotecnico	560	42,5	23,5	77,2	620
Indirizzo socio-sanitario	470	13,3	71,3	94,1	510
Indirizzo edile	390	28,1	33,5	77,7	390
Indirizzo agrario-alimentare	350	12,4	15,9	88,8	380
Indirizzo generale (licei)	230	7,7	65,4	80,3	220
Indirizzo termoidraulico	230	30,7	20,6	82,0	280
Indirizzo elettronico	220	39,2	27,0	87,8	240
Indirizzo linguistico	140	44,4	25,0	82,6	220
Indirizzo tessile, abbigliamento e moda	140	17,4	2,8	82,6	160
Indirizzo chimico	110	12,1	48,6	88,8	100
Indirizzo grafico-pubblicitario	70	4,2	12,7	49,3	70
Indirizzo biologico e biotecnologia	70	0,0	8,8	94,1	60
Indirizzo legno, mobile e arredamento	40	61,9	7,1	71,4	40
Indirizzo aeronautico e nautico	30	64,5	71,0	100,0	30
Indirizzo lavorazione vetro e ceramica	30	4,0	12,0	28,0	30
Indirizzo cartario-cartotecnico	20	0,0	25,0	100,0	50
Indirizzo non specificato	6.320	18,9	45,1	81,8	6.380
Altri indirizzi	20	63,6	27,3	36,4	40

Tavola 43

Assunzioni non stagionali previste dalle imprese per il 2009 secondo l'indirizzo di studio segnalato e secondo l'indirizzo formativo equivalente

Regione Emilia Romagna

	Indirizzo di studio segnalato dalle imprese				Ind.form.equiv. Totale 2009 (v.a.)*
	Totale 2009 (v.a.)*	di cui (valori %):			
		difficile reperi- mento	con neces- sità di for- mazione (corsi) **	con neces- sità di for- mazione ***	
Livello istruzione professionale di Stato	3.910	23,9	34,8	79,2	4.490
Indirizzo amministrativo-commerciale	780	18,7	28,3	98,2	690
Indirizzo meccanico	760	24,2	28,0	65,7	490
Indirizzo turistico-alberghiero	460	7,7	25,1	58,0	410
Indirizzo socio-sanitario	400	64,9	82,8	98,5	1.570
Indirizzo agrario-alimentare	340	3,8	36,0	95,9	370
Indirizzo elettrotecnico	220	36,1	25,9	93,1	150
Indirizzo cosmetica ed estetica	200	33,7	41,8	58,7	240
Indirizzo termoidraulico	130	16,0	71,0	86,3	90
Indirizzo legno, mobile e arredamento	100	0,0	0,0	2,0	110
Indirizzo linguistico	90	6,6	6,6	100,0	--
Indirizzo tessile, abbigliamento e moda	50	24,4	0,0	48,9	30
Indirizzo edile	40	6,8	79,5	100,0	70
Indirizzo elettronico	30	12,9	61,3	100,0	--
Indirizzo cartario-cartotecnico	30	24,0	0,0	56,0	--
Indirizzo telecomunicazioni	20	0,0	75,0	100,0	--
Regione Emilia Romagna	--	--	--	--	20
Indirizzo artistico	--	--	--	--	30
Indirizzo non specificato	240	43,9	15,5	66,1	160
Altri indirizzi	40	2,8	44,4	100,0	30
Livello corsi regionali di formazione professionale	5.590	25,5	65,4	90,1	10.280
Indirizzo socio-sanitario	2.690	40,5	72,5	94,9	1.490
Indirizzo turistico-alberghiero	1.560	10,2	85,6	92,9	3.310
Indirizzo cosmetica ed estetica	260	23,9	36,3	69,9	240
Indirizzo agrario-alimentare	250	6,4	4,8	79,1	800
Indirizzo tessile, abbigliamento e moda	160	0,6	3,2	100,0	220
Indirizzo meccanico	150	24,0	30,7	90,7	890
Indirizzo amministrativo-commerciale	100	5,8	47,1	92,3	640
Indirizzo termoidraulico	100	8,9	9,9	14,9	250
Indirizzo edile	90	33,0	67,0	79,5	510
Indirizzo artistico	50	0,0	0,0	35,4	20
Indirizzo elettrotecnico	--	--	--	--	100
Indirizzo chimico	--	--	--	--	70
Indirizzo legno, mobile e arredamento	--	--	--	--	120
Indirizzo stampa ed editoria	--	--	--	--	40
Indirizzo non specificato	130	8,3	63,2	91,7	1.590
Altri indirizzi	30	25,0	32,1	100,0	20
Livello scuola dell'obbligo	14.200	24,7	26,6	73,4	7.830

*Valori assoluti arrotondati alle decime. A causa di questi arrotondamenti, i totali possono non coincidere con la somma dei singoli valori

** Formazione prevista dalle imprese attraverso attività corsuale interna ed esterna alle imprese stesse.

*** Attraverso attività corsuali e/o in affiancamento.

Fonte: Unioncamere - Ministero del Lavoro, Sistema Informativo Excelsior, 2009

Tavola 44

Assunzioni non stagionali previste dalle imprese per il 2009 per richiesta di conoscenze linguistiche e informatiche, secondo l'indirizzo di studio segnalato e secondo l'indirizzo formativo equivalente

Regione Emilia Romagna

	Indirizzo di studio segnalato dalle imprese				Indir. form. equival.		
	Assunzioni non stagionali 2009 (v.a.)*	richiesta conosc. lingue**	richiesta conoscenza informatica come		Assunzioni non stag. 2008 (v.a.)*	Assunzioni non stagionali (v.a.)*	
			utilizzatore	programm.		2009	2008
TOTALE	49.630	13,6	34,4	1,5	79.620	49.630	79.620
Livello Universitario	5.530	41,0	76,6	6,9	8.770	6.160	9.850
Indirizzo economico	1.670	46,3	95,4	1,5	2.530	1.970	2.960
Indirizzo sanitario e paramedico	560	3,1	54,6	0,0	650	560	650
Indirizzo insegnamento e formazione	550	1,5	15,1	0,0	830	550	830
Indirizzo di ingegneria industriale	520	74,8	94,3	5,7	1.070	590	1.240
Indirizzo di ingegneria elettronica e dell'informazione	370	64,3	38,1	61,7	1.100	370	1.150
Indirizzo chimico-farmaceutico	370	42,2	90,7	4,1	400	370	400
Indirizzo linguistico, traduttori e interpreti	330	68,1	97,3	0,0	250	340	290
Indirizzo di ingegneria civile e ambientale	230	48,3	98,7	0,0	320	240	410
Altri indirizzi di ingegneria	210	64,6	84,0	14,6	400	210	400
Indirizzo giuridico	100	14,7	54,9	0,0	160	100	160
Indirizzo scientifico, matematico e fisico	80	82,1	61,9	38,1	180	170	360
Indirizzo politico-sociale	50	29,2	62,5	0,0	90	50	90
Indirizzo architettura, urbanistico e territoriale	50	42,2	100,0	0,0	90	50	90
Indirizzo agrario, agroalimentare e zootecnico	40	9,1	95,5	0,0	60	40	60
Indirizzo geo-biologico e biotecnologie	40	17,5	92,5	0,0	50	50	50
Indirizzo letterario, filosofico, storico e artistico	30	30,3	72,7	0,0	40	50	50
Indirizzo psicologico	30	10,3	79,3	0,0	40	30	40
Indirizzo medico e odontoiatrico	30	14,3	46,4	25,0	30	30	30
Indirizzo statistico	--	--	--	--	60	20	60
Indirizzo non specificato	230	21,4	94,3	3,5	410	350	520
Altri indirizzi	--	--	--	--	--	--	20
Livello secondario e post-secondario	20.400	17,9	52,4	1,3	33.680	20.870	34.480
Indirizzo amministrativo-commerciale	7.780	21,4	80,6	0,6	11.470	7.580	11.310
Indirizzo meccanico	1.250	18,5	55,3	2,2	4.340	1.540	5.000
Indirizzo turistico-alberghiero	1.110	38,9	12,9	0,0	1.390	1.210	1.520
Indirizzo informatico	820	22,7	53,6	20,5	800	740	620
Indirizzo elettrotecnico	560	7,2	61,4	0,9	950	620	980
Indirizzo socio-sanitario	470	1,1	13,7	0,2	440	510	520
Indirizzo edile	390	20,3	74,5	0,0	1.010	390	1.110
Indirizzo agrario-alimentare	350	0,3	52,7	0,6	150	380	170
Indirizzo generale (licei)	230	29,1	55,6	0,0	640	220	630
Indirizzo termoidraulico	230	31,6	28,9	0,0	240	280	290
Indirizzo elettronico	220	27,9	65,8	2,7	1.030	240	1.000
Indirizzo linguistico	140	54,2	100,0	0,0	580	220	540
Indirizzo tessile, abbigliamento e moda	140	11,8	52,1	0,0	350	160	440
Indirizzo chimico	110	24,3	64,5	0,0	840	100	860
Indirizzo grafico-pubblicitario	70	29,6	47,9	2,8	250	70	250
Indirizzo biologico e biotecnologia	70	11,8	85,3	0,0	50	60	50
Indirizzo legno, mobile e arredamento	40	2,4	69,0	0,0	60	40	60
Indirizzo aeronautico e nautico	30	67,7	67,7	0,0	30	30	20
Indirizzo lavorazione vetro e ceramica	30	0,0	4,0	0,0	80	30	80
Indirizzo cartario-cartotecnico	20	20,8	87,5	0,0	50	50	50
Indirizzo artistico	--	--	--	--	100	--	90
Indirizzo stampa ed editoria	--	--	--	--	--	--	30
Indirizzo non specificato	6.320	10,1	23,2	0,0	8.810	6.380	8.830
Altri indirizzi	--	--	--	--	--	30	30

Tavola 44

Assunzioni non stagionali previste dalle imprese per il 2009 per richiesta di conoscenze linguistiche e informatiche, secondo l'indirizzo di studio segnalato e secondo l'indirizzo formativo equivalente

Regione Emilia Romagna

	Indirizzo di studio segnalato dalle imprese				Indir. form. equival.		
	Assunzioni non stagionali 2009 (v.a.)*	richiesta conosc. lingue**	richiesta conoscenza informatica come		Assunzioni non stag. 2008 (v.a.)*	Assunzioni non stagionali (v.a.)*	
			utilizzatore	programm.		2009	2008
Livello istruzione professionale di Stato	3.910	4,0	21,8	0,7	5.360	4.490	5.660
Indirizzo amministrativo-commerciale	780	1,9	43,5	0,0	1.010	690	830
Indirizzo meccanico	760	0,3	18,7	0,3	1.650	490	1.170
Indirizzo turistico-alberghiero	460	7,0	6,6	0,4	920	410	1.280
Indirizzo socio-sanitario	400	0,0	0,5	0,0	200	1.570	990
Indirizzo agrario-alimentare	340	0,3	1,8	0,0	110	370	220
Indirizzo elettrotecnico	220	0,9	27,8	3,7	110	150	60
Indirizzo cosmetica ed estetica	200	0,0	0,0	0,0	220	240	300
Indirizzo termoidraulico	130	0,0	55,7	0,0	130	90	110
Indirizzo legno, mobile e arredamento	100	1,0	1,0	0,0	40	110	40
Indirizzo linguistico	90	89,0	90,1	0,0	--	--	--
Indirizzo tessile, abbigliamento e moda	50	0,0	6,7	0,0	110	30	30
Indirizzo edile	40	0,0	0,0	0,0	270	70	100
Indirizzo elettronico	30	9,7	35,5	0,0	--	--	--
Indirizzo cartario-cartotecnico	30	0,0	24,0	0,0	--	--	--
Indirizzo telecomunicazioni	20	0,0	0,0	75,0	--	--	--
Indirizzo chimico	--	--	--	--	60	--	30
Indirizzo lavorazione vetro e ceramica	--	--	--	--	100	20	100
Indirizzo stampa ed editoria	--	--	--	--	40	--	30
Indirizzo artistico	--	--	--	--	--	30	--
Indirizzo non specificato	240	8,8	34,3	0,0	310	160	290
Altri indirizzi	--	--	--	--	60	--	60
Livello corsi regionali di formazione professionale	5.590	1,4	3,1	0,1	5.520	10.280	14.480
Indirizzo socio-sanitario	2.690	0,0	0,0	0,0	2.010	1.490	1.140
Indirizzo turistico-alberghiero	1.560	0,5	0,0	0,0	940	3.310	3.270
Indirizzo cosmetica ed estetica	260	0,0	0,0	0,0	410	240	360
Indirizzo agrario-alimentare	250	0,0	2,4	0,0	160	800	340
Indirizzo tessile, abbigliamento e moda	160	0,0	0,0	0,0	20	220	460
Indirizzo meccanico	150	3,3	18,7	3,3	670	890	2.690
Indirizzo amministrativo-commerciale	100	7,7	18,3	0,0	460	640	1.310
Indirizzo termoidraulico	100	0,0	54,5	0,0	70	250	460
Indirizzo edile	90	0,0	0,0	0,0	300	510	850
Indirizzo artistico	50	72,9	81,3	0,0	--	20	--
Indirizzo lavorazione vetro e ceramica	--	--	--	--	--	--	70
Indirizzo elettrotecnico	--	--	--	--	80	100	570
Indirizzo legno, mobile e arredamento	--	--	--	--	90	120	270
Indirizzo elettronico	--	--	--	--	--	--	30
Indirizzo chimico	--	--	--	--	--	70	70
Indirizzo cartario-cartotecnico	--	--	--	--	--	--	30
Indirizzo stampa ed editoria	--	--	--	--	--	40	60
Indirizzo non specificato	130	6,0	6,8	0,0	270	1.590	2.490
Altri indirizzi	--	--	--	--	--	--	20
Livello scuola dell'obbligo	14.200	4,1	7,9	0,6	26.290	7.830	15.150

* Valori assoluti arrotondati alle decine. I totali possono non coincidere con la somma dei singoli valori.

**Conoscenza richiesta per lo svolgimento dell'attività che i neoassunti dovranno svolgere (inglese o altre lingue).

Fonte: Unioncamere - Ministero del Lavoro, Sistema Informativo Excelsior, 2009

Tavola 45

Assunzioni non stagionali previste dalle imprese per il 2009 e per il 2008 per gruppo professionale e macrosettore di attività, secondo il livello di istruzione segnalato

Regione Emilia Romagna

	Assunzioni non stagionali 2009		Gruppi professionali (distribuzione %)				Assunzioni non stagionali 2008	
	Valori assoluti*	distribuz. %	Dirigenti, prof. spec. e tecnici	Impiegati e add. vendita e serv.	Operai special. cond. impianti	Professioni non qualificate	Valori assoluti*	distribuz. %
TOTALE	49.630	100,0	100,0	100,0	100,0	100,0	79.620	100,0
Livello universitario	5.530	11,1	46,9	3,0	--	--	8.770	11,0
- di cui laurea specialistica	2.340	4,7	20,7	0,8	--	--	4.520	5,7
triennale	1.290	2,6	11,4	0,5	--	--	1.620	2,0
non specificata	1.900	3,8	14,9	1,7	--	--	2.630	3,3
Livello secondario - Diploma	20.400	41,1	50,7	46,7	32,3	27,5	33.680	42,3
- di cui specializzazione post-diploma	3.160	6,4	12,2	6,2	5,5	0,9	4.970	6,2
Livello istruzione professionale di Stato	3.910	7,9	1,7	9,9	12,8	4,8	5.360	6,7
Livello formazione professionale regionale	5.590	11,3	0,6	20,5	6,0	9,7	5.520	6,9
Scuola dell'obbligo (1)	14.200	28,6	--	20,0	48,8	58,0	26.290	33,0
di cui INDUSTRIA	13.860	100,0	100,0	100,0	100,0	100,0	28.350	100,0
Livello universitario	1.590	11,4	45,6	4,1	--	--	2.460	8,7
- di cui laurea specialistica	980	7,0	28,2	2,3	--	--	1.310	4,6
triennale	190	1,3	5,0	--	--	--	380	1,4
non specificata	420	3,0	12,4	--	--	--	770	2,7
Livello secondario - Diploma	5.300	38,2	52,0	77,7	30,7	13,5	11.240	39,7
- di cui specializzazione post-diploma	890	6,4	11,7	12,1	4,3	--	1.770	6,3
Livello istruzione professionale di Stato	1.430	10,3	1,3	9,6	14,9	6,8	2.710	9,6
Livello formazione professionale regionale	710	5,1	0,7	2,8	6,9	7,3	1.410	5,0
Scuola dell'obbligo (1)	4.840	34,9	--	5,8	47,5	72,4	10.530	37,1
di cui SERVIZI	35.770	100,0	100,0	100,0	100,0	100,0	51.270	100,0
Livello universitario	3.940	11,0	47,5	2,9	--	--	6.300	12,3
- di cui laurea specialistica	1.360	3,8	17,1	0,7	--	--	3.210	6,3
triennale	1.110	3,1	14,3	0,4	--	--	1.240	2,4
non specificata	1.480	4,1	16,0	1,8	--	--	1.860	3,6
Livello secondario - Diploma	15.100	42,2	50,1	44,7	37,3	30,1	22.440	43,8
- di cui specializzazione post-diploma	2.270	6,3	12,4	5,8	9,0	0,9	3.190	6,2
Livello istruzione professionale di Stato	2.480	6,9	1,9	9,9	6,7	4,4	2.640	5,2
Livello formazione professionale regionale	4.880	13,6	0,5	21,6	3,2	10,1	4.120	8,0
Scuola dell'obbligo (1)	9.360	26,2	--	20,9	52,8	55,4	15.770	30,8

*Valori assoluti arrotondati alle decine. A causa di questi arrotondamenti, i totali possono non coincidere con la somma dei singoli valori.

(1) Scuola dell'obbligo prevista dalla normativa in vigore fino all'anno scolastico 2008-2009

Fonte: Unioncamere - Ministero del Lavoro, Sistema Informativo Excelsior, 2009

Tavola 46

Assunzioni non stagionali previste dalle imprese per il 2009 con titolo universitario per tipo di laurea e richiesta di formazione post-laurea, per settore di attività e classe dimensionale

Regione Emilia Romagna

	Assunzioni non sta- gionali 2009 (v.a.)*	Assunzioni previste con titolo universitario					
		Totale (v.a.)*	di cui: (distribuzione %)				Indif- ferente
			Laurea breve (3 anni)		Laurea special. (5 anni)		
			Totale	di cui con post-laurea ¹	Totale	di cui con post-laurea ¹	
TOTALE	49.630	5.530	23,4	5,7	42,3	7,8	34,4
INDUSTRIA	13.860	1.590	11,8	3,0	61,6	9,2	26,6
Industria in senso stretto	10.360	1.410	13,0	3,3	60,9	10,3	26,1
Estrazione di minerali	70	30	0,0	0,0	74,1	0,0	25,9
Industrie alimentari, delle bevande e del tabacco	2.480	150	28,6	3,2	51,3	5,2	20,1
Industrie tessili, dell'abbigliamento e calzature	1.030	40	52,5	7,5	25,0	7,5	22,5
Industrie del legno e del mobile	550	--	--	--	--	--	--
Industrie della carta, della stampa ed editoria	420	60	11,5	0,0	42,6	4,9	45,9
Industrie chimiche e petrolifere	320	90	0,0	0,0	55,2	12,6	44,8
Industrie della gomma e delle materie plastiche	320	20	0,0	0,0	45,0	0,0	55,0
Industrie dei minerali non metalliferi	580	60	6,6	1,6	57,4	9,8	36,1
Industrie dei metalli	1.240	110	7,4	0,0	71,3	14,8	21,3
Industrie meccaniche e dei mezzi di trasporto	2.180	550	10,8	4,2	67,9	12,8	21,4
Industrie elettriche, elettroniche, ottiche e medicali	790	180	12,6	6,3	48,0	5,7	39,4
Ind. beni per la casa, tempo libero e altre manifatturiere	120	--	--	--	--	--	--
Produzione e distribuzione di energia, gas e acqua	250	100	4,9	0,0	92,2	18,6	2,9
Costruzioni	3.500	170	1,7	0,0	67,4	0,0	30,8
SERVIZI	35.770	3.940	28,0	6,8	34,5	7,3	37,5
Commercio al dettaglio	5.150	340	16,7	7,6	56,9	9,7	26,4
Commercio e riparazione di autoveicoli e motocicli	920	50	40,0	4,0	18,0	6,0	42,0
Commercio all'ingrosso	2.360	260	27,7	2,3	19,5	5,9	52,7
Alberghi, ristoranti e servizi turistici	6.260	150	7,6	0,0	73,8	12,4	18,6
Trasporti e attività postali	2.450	150	20,0	2,1	43,4	12,4	36,6
Informatica e telecomunicazioni	1.020	320	27,4	3,8	35,8	4,1	36,8
Servizi avanzati alle imprese	2.000	560	12,6	3,6	40,9	12,3	46,5
Credito, assicurazioni e servizi finanziari	1.370	560	8,6	0,5	48,0	5,9	43,4
Servizi operativi alle imprese e alle persone	6.200	110	27,5	0,0	49,5	10,1	22,9
Istruzione e servizi formativi privati	380	180	24,0	0,0	49,7	20,7	26,3
Sanità e servizi sanitari privati	4.410	960	45,8	9,8	10,6	2,6	43,7
Altri servizi alle persone	2.560	270	56,0	21,3	30,6	4,5	13,4
Studi professionali	680	60	89,5	80,7	0,0	0,0	10,5
CLASSE DIMENSIONALE							
1-9 dipendenti	15.900	1.130	39,5	11,9	38,3	10,8	22,2
10-49 dipendenti	7.690	670	24,0	7,2	45,2	11,5	30,8
50-249 dipendenti	7.220	1.290	29,4	7,5	40,7	5,2	29,9
250-499 dipendenti	18.830	2.430	12,6	1,5	44,1	6,8	43,3
NORD EST	121.320	13.370	26,8	4,5	42,5	8,4	30,7
ITALIA	523.620	62.460	25,5	5,0	44,8	9,2	29,7

*Valori assoluti arrotondati alle decine. A causa di questi arrotondamenti, i totali possono non coincidere con la somma dei singoli valori.

(1) Ulteriore formazione post-laurea (master o dottorato).

Fonte: Unioncamere - Ministero del Lavoro, Sistema Informativo Excelsior, 2009

Sezione 5

**Le assunzioni a tempo determinato a
carattere stagionale previste nel 2009:
principali caratteristiche**

Tavola 47

Assunzioni a tempo determinato a carattere stagionale previste, per macrosettore di attività e classe dimensionale

(*)

Regione Emilia Romagna

	2005	2006	2007	2008	2009
TOTALE REGIONE	31.120	33.230	29.360	29.100	26.960
<i>di cui: Artigianato</i>	<i>2.150</i>	<i>1.950</i>	<i>1.510</i>	<i>1.260</i>	<i>1.840</i>
SETTORE					
Industria in senso stretto	16.030	12.960	9.850	9.570	4.720
Costruzioni	600	280	130	70	150
Commercio	5.730	5.590	5.250	4.960	3.490
Altri servizi	8.760	14.410	14.120	14.500	18.600
CLASSE DIMENSIONALE					
1-9 dipendenti	5.480	8.070	8.270	9.610	13.220
10-49 dipendenti	4.710	6.070	4.390	3.750	5.920
50-249 dipendenti	5.800	2.330	3.240	5.200	2.430
250-499 dipendenti	15.130	16.770	13.460	10.540	5.390
NORD EST	79.400	87.700	84.140	76.860	76.130
ITALIA	270.980	266.040	265.200	251.580	257.980

(*) Valori assoluti arrotondati alle decine. A causa di questi arrotondamenti, i totali possono non coincidere con la somma dei singoli valori.

Fonte: Unioncamere - Ministero del Lavoro, Sistema Informativo Excelsior, 2005-2009

Assunzioni stagionali previste (numero indice 2005 = 100)

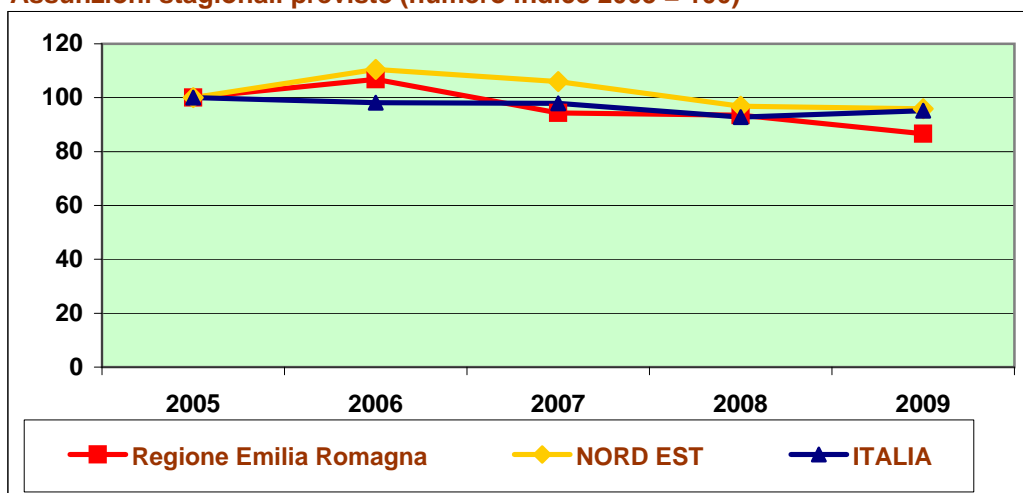

Fonte: Unioncamere - Ministero del Lavoro, Sistema Informativo Excelsior, 2005-2009

Tavola 48
Assunzioni a tempo determinato a carattere stagionale previste dalle imprese per il 2009 per gruppi professionali, settore di attività e classe dimensionale
Regione Emilia Romagna

	Totale assunzioni stagionali 2009 (v.a.)*	di cui: (valori %)			
		Dirigenti, prof. specializzate e tecnici	Impiegati, prof. commer- ciali e servizi	Operai special. cond. impianti e macchine	Profes- sioni non qualificate
TOTALE	26.960	6,5	59,9	18,1	15,5
INDUSTRIA	4.870	4,2	7,8	67,0	21,0
Industria in senso stretto	4.720	4,2	8,1	66,4	21,3
Estrazione di minerali	--	--	--	--	--
Industrie alimentari, delle bevande e del tabacco	3.540	3,7	8,2	69,1	18,9
Industrie tessili, dell'abbigliamento e calzature	300	1,0	12,4	56,2	30,4
Industrie del legno e del mobile	140	4,2	9,2	72,5	14,1
Industrie della carta, della stampa ed editoria	70	6,8	14,9	59,5	18,9
Industrie chimiche e petrolifere	60	25,0	3,3	63,3	8,3
Industrie della gomma e delle materie plastiche	130	1,6	0,8	16,7	81,0
Industrie dei minerali non metalliferi	50	17,4	13,0	65,2	4,3
Industrie dei metalli	190	3,6	3,6	46,9	45,9
Industrie meccaniche e dei mezzi di trasporto	160	9,9	3,7	83,9	2,5
Industrie elettriche, elettroniche, ottiche e medicali	30	3,2	3,2	93,5	0,0
Ind. beni per la casa, tempo libero e altre manifatturiere	40	2,8	11,1	72,2	13,9
Produzione e distribuzione di energia, gas e acqua	--	--	--	--	--
Costruzioni	150	5,2	0,7	83,7	10,5
SERVIZI	22.090	7,0	71,4	7,3	14,2
Commercio al dettaglio	2.000	1,2	89,5	9,3	0,1
Commercio e riparazione di autoveicoli e motocicli	380	3,4	79,4	17,2	0,0
Commercio all'ingrosso	1.110	4,6	26,9	40,6	27,9
Alberghi, ristoranti e servizi turistici	12.930	0,7	83,5	2,3	13,4
Trasporti e attività postali	510	1,0	45,6	34,0	19,4
Informatica e telecomunicazioni	280	8,5	76,1	7,4	8,1
Servizi avanzati alle imprese	820	29,4	45,3	11,2	14,1
Credito, assicurazioni e servizi finanziari	100	16,3	36,7	20,4	26,5
Servizi operativi alle imprese e alle persone	1.090	1,9	19,5	25,3	53,4
Istruzione e servizi formativi privati	280	64,1	17,4	0,0	18,5
Sanità e servizi sanitari privati	830	62,4	35,1	0,6	1,9
Altri servizi alle persone	1.760	21,1	67,2	1,3	10,5
Studi professionali	--	--	--	--	--
CLASSE DIMENSIONALE					
1-9 dipendenti	13.220	1,0	78,0	7,9	13,1
10-49 dipendenti	5.920	11,4	57,0	19,5	12,1
50-249 dipendenti	2.430	13,6	26,9	44,0	15,5
250-499 dipendenti	5.390	11,7	33,8	29,7	24,8
NORD EST	76.130	6,0	60,8	17,9	15,4
ITALIA	257.980	6,6	58,2	19,8	15,5

*Valori assoluti arrotondati alle decime. A causa di questi arrotondamenti, i totali possono non coincidere con la somma dei singoli valori.

Fonte: Unioncamere - Ministero del Lavoro, Sistema Informativo Excelsior, 2009

Tavola 49

Assunzioni a tempo determinato a carattere stagionale previste dalle imprese per il 2009 per settore di attività, classe dimensionale e livello di istruzione segnalato

Regione Emilia Romagna

	Totale assunzioni stagionali 2009 (v.a.)*	di cui (%)	
		laurea e diploma	qualifica professionale
TOTALE	26.960	38,5	16,6
INDUSTRIA	4.870	15,3	8,8
<i>Industria in senso stretto</i>	4.720	15,4	8,8
Estrazione di minerali	--	--	--
Industrie alimentari, delle bevande e del tabacco	3.540	13,1	8,3
Industrie tessili, dell'abbigliamento e calzature	300	26,1	11,0
Industrie del legno e del mobile	140	13,4	2,1
Industrie della carta, della stampa ed editoria	70	9,5	17,6
Industrie chimiche e petrolifere	60	46,7	3,3
Industrie della gomma e delle materie plastiche	130	4,8	2,4
Industrie dei minerali non metalliferi	50	60,9	17,4
Industrie dei metalli	190	9,3	3,6
Industrie meccaniche e dei mezzi di trasporto	160	33,5	27,3
Industrie elettriche, elettroniche, ottiche e medicali	30	51,6	19,4
Ind. beni per la casa, tempo libero e altre manifatturiere	40	5,6	11,1
Produzione e distribuzione di energia, gas e acqua	--	--	--
Costruzioni	150	13,7	7,8
SERVIZI	22.090	43,6	18,3
Commercio al dettaglio	2.000	51,4	16,1
Commercio e riparazione di autoveicoli e motocicli	380	70,5	6,5
Commercio all'ingrosso	1.110	20,5	23,5
Alberghi, ristoranti e servizi turistici	12.930	37,0	19,6
Trasporti e attività postali	510	30,5	26,1
Informatica e telecomunicazioni	280	91,9	0,7
Servizi avanzati alle imprese	820	74,6	6,7
Credito, assicurazioni e servizi finanziari	100	72,4	5,1
Servizi operativi alle imprese e alle persone	1.090	62,4	11,5
Istruzione e servizi formativi privati	280	69,4	10,7
Sanità e servizi sanitari privati	830	67,7	30,3
Altri servizi alle persone	1.760	44,6	17,0
Studi professionali	--	--	--
CLASSE DIMENSIONALE			
1-9 dipendenti	13.220	35,1	20,8
10-49 dipendenti	5.920	51,0	11,5
50-249 dipendenti	2.430	33,6	11,5
250-499 dipendenti	5.390	35,2	14,3
NORD EST	76.130	37,0	19,0
ITALIA	257.980	38,7	17,5

*Valori assoluti arrotondati alle decime. A causa di questi arrotondamenti, i totali possono non coincidere con la somma dei singoli valori.

Fonte: Unioncamere - Ministero del Lavoro, Sistema Informativo Excelsior, 2009

Tavola 50
Assunzioni a tempo determinato a carattere stagionale previste dalle imprese per il 2009 per classe di età, settore di attività e classe dimensionale
Regione Emilia Romagna

	Assunzioni stagionali 2009 (v.a.)*	Classi di età (valori %)				
		Fino a 24 anni	25-29 anni	30-44 anni	45 anni e oltre	Non rilevante
TOTALE	26.960	11,6	26,1	17,1	2,0	43,3
INDUSTRIA	4.870	5,5	19,7	18,4	2,5	53,9
<i>Industria in senso stretto</i>	4.720	5,7	19,8	18,0	2,4	54,1
Estrazione di minerali	--	--	--	--	--	--
Industrie alimentari, delle bevande e del tabacco	3.540	4,3	21,3	13,7	1,1	59,5
Industrie tessili, dell'abbigliamento e calzature	300	12,7	2,0	30,4	7,7	47,2
Industrie del legno e del mobile	140	21,1	1,4	46,5	13,4	17,6
Industrie della carta, della stampa ed editoria	70	10,8	4,1	50,0	1,4	33,8
Industrie chimiche e petrolifere	60	3,3	56,7	11,7	6,7	21,7
Industrie della gomma e delle materie plastiche	130	0,0	0,8	7,9	1,6	89,7
Industrie dei minerali non metalliferi	50	0,0	26,1	69,6	0,0	4,3
Industrie dei metalli	190	2,6	40,7	23,7	4,6	28,4
Industrie meccaniche e dei mezzi di trasporto	160	16,8	16,8	34,8	4,3	27,3
Industrie elettriche, elettroniche, ottiche e medicali	30	12,9	38,7	29,0	3,2	16,1
Ind. beni per la casa, tempo libero e altre manifatturiere	40	5,6	2,8	25,0	19,4	47,2
Produzione e distribuzione di energia, gas e acqua	--	--	--	--	--	--
Costruzioni	150	0,0	16,3	28,8	5,9	49,0
SERVIZI	22.090	12,9	27,5	16,8	1,8	41,0
Commercio al dettaglio	2.000	24,7	19,5	21,5	1,0	33,3
Commercio e riparazione di autoveicoli e motocicli	380	24,0	27,4	24,5	0,5	23,5
Commercio all'ingrosso	1.110	8,6	20,6	19,3	2,1	49,4
Alberghi, ristoranti e servizi turistici	12.930	11,5	30,2	14,3	2,5	41,6
Trasporti e attività postali	510	2,4	28,1	34,6	0,8	34,2
Informatica e telecomunicazioni	280	0,0	16,9	55,3	1,1	26,8
Servizi avanzati alle imprese	820	10,1	8,8	5,9	0,0	75,2
Credito, assicurazioni e servizi finanziari	100	2,0	17,3	40,8	8,2	31,6
Servizi operativi alle imprese e alle persone	1.090	1,1	30,2	16,8	1,1	50,8
Istruzione e servizi formativi privati	280	0,0	16,4	3,9	0,4	79,4
Sanità e servizi sanitari privati	830	42,6	32,7	10,6	0,8	13,3
Altri servizi alle persone	1.760	12,1	29,4	24,0	0,4	34,1
Studi professionali	--	--	--	--	--	--
CLASSE DIMENSIONALE						
1-9 dipendenti	13.220	15,7	26,2	15,8	1,7	40,6
10-49 dipendenti	5.920	7,2	28,8	13,2	4,2	46,5
50-249 dipendenti	2.430	0,6	13,5	22,7	1,6	61,6
250-499 dipendenti	5.390	11,1	28,3	22,0	0,3	38,3
NORD EST	76.130	9,0	19,6	22,1	2,2	47,1
ITALIA	257.980	7,2	24,2	23,8	2,9	41,9

*Valori assoluti arrotondati alle decine. A causa di questi arrotondamenti, i totali possono non coincidere con la somma dei singoli valori.

Fonte: Unioncamere - Ministero del Lavoro, Sistema Informativo Excelsior, 2009

Tavola 51

Assunzioni a tempo determinato a carattere stagionale previste dalle imprese per il 2009 considerate di difficile reperimento e motivi della difficoltà, per settore di attività e classe dimensionale

Regione Emilia Romagna

	Assunzioni considerate di difficile reperimento		Motivi della difficoltà di reperimento (valori %)					Tempo di ricerca (mesi)	
	Totale 2009 (v.a)*	% su totale assunzioni	manca di candidati con adeguata qualificazione/esperienza	concorrenza tra imprese/ridotta presenza figura	professione poco attraente, lavoro pesante o faticoso	lavoro offerto prevede turni, orari festivi e notturni, trasferte	manca strutture formative		altri motivi
TOTALE	5.480	20,3	22,3	47,3	14,7	12,7	0,3	2,6	2,6
INDUSTRIA	1.080	22,2	27,4	46,0	21,4	4,7	0,2	0,2	2,0
<i>Industria in senso stretto</i>	1.050	22,2	28,2	46,7	19,9	4,9	0,2	0,2	1,9
Estrazione di minerali	--	--	--	--	--	--	--	--	--
Industrie alimentari, delle bevande e del tabacco	870	24,7	27,5	53,4	14,0	5,1	0,0	0,0	1,4
Industrie tessili, dell'abbigliamento e calzature	40	14,0	40,5	0,0	59,5	0,0	0,0	0,0	9,4
Industrie del legno e del mobile	50	33,8	0,0	0,0	100,0	0,0	0,0	0,0	2,0
Industrie della carta, della stampa ed editoria	--	--	--	--	--	--	--	--	--
Industrie chimiche e petrolifere	--	--	--	--	--	--	--	--	--
Industrie della gomma e delle materie plastiche	--	--	--	--	--	--	--	--	--
Industrie dei minerali non metalliferi	--	--	--	--	--	--	--	--	--
Industrie dei metalli	--	--	--	--	--	--	--	--	--
Industrie meccaniche e dei mezzi di trasporto	50	29,2	63,8	21,3	12,8	0,0	2,1	0,0	2,9
Industrie elettriche, elettroniche, ottiche e medicali	--	--	--	--	--	--	--	--	--
Ind. beni per la casa, tempo libero e altre manifatturiere	--	--	--	--	--	--	--	--	--
Produzione e distribuzione di energia, gas e acqua	--	--	--	--	--	--	--	--	--
Costruzioni	40	22,9	5,7	25,7	68,6	0,0	0,0	0,0	4,4
SERVIZI	4.400	19,9	21,0	47,7	13,0	14,7	0,4	3,2	2,8
Commercio al dettaglio	360	17,8	24,2	52,2	0,3	22,8	0,0	0,6	2,0
Commercio e riparazione di autoveicoli e motocicli	30	7,6	41,4	48,3	10,3	0,0	0,0	0,0	1,6
Commercio all'ingrosso	50	4,3	18,8	2,1	75,0	0,0	4,2	0,0	5,2
Alberghi, ristoranti e servizi turistici	2.990	23,1	8,0	56,8	16,3	14,9	0,1	3,9	2,8
Trasporti e attività postali	90	17,3	61,4	29,5	0,0	6,8	1,1	1,1	2,3
Informatica e telecomunicazioni	60	20,1	40,4	1,8	56,1	1,8	0,0	0,0	2,6
Servizi avanzati alle imprese	360	43,7	73,6	26,4	0,0	0,0	0,0	0,0	3,6
Credito, assicurazioni e servizi finanziari	30	34,7	58,8	41,2	0,0	0,0	0,0	0,0	4,0
Servizi operativi alle imprese e alle persone	90	7,9	43,0	19,8	0,0	15,1	0,0	22,1	3,0
Istruzione e servizi formativi privati	80	29,2	23,2	0,0	0,0	76,8	0,0	0,0	1,0
Sanità e servizi sanitari privati	130	15,6	56,2	30,8	0,0	13,1	0,0	0,0	2,1
Altri servizi alle persone	140	8,1	64,1	4,2	8,5	12,0	8,5	2,8	3,3
Studi professionali	--	--	--	--	--	--	--	--	--
CLASSE DIMENSIONALE									
1-9 dipendenti	2.870	21,7	10,5	60,7	14,6	12,8	0,5	0,9	3,0
10-49 dipendenti	930	15,7	41,8	12,0	16,3	20,2	0,0	9,6	2,8
50-249 dipendenti	230	9,3	65,0	12,4	0,4	13,7	1,3	7,1	3,3
250-499 dipendenti	1.460	27,1	26,4	49,1	16,0	7,5	0,2	0,8	1,5
NORD EST	14.380	18,9	31,5	31,6	20,9	12,0	0,5	3,6	2,7
ITALIA	43.050	16,7	30,7	26,0	22,0	14,7	2,2	4,4	2,6

*Valori assoluti arrotondati alle decine. A causa di questi arrotondamenti, i totali possono non coincidere con la somma dei singoli valori.

Fonte: Unioncamere - Ministero del Lavoro, Sistema Informativo Excelsior, 2009

Tavola 52**Assunzioni a tempo determinato a carattere stagionale previste dalle imprese per il 2009 di personale immigrato, per settore di attività e classe dimensionale****Regione Emilia Romagna**

	Assunzioni di personale stagionale immigrato 2009			
	Minimo (v.a.)*	% su tot. assunzioni	Massimo (v.a.)*	% su tot. assunzioni
TOTALE	6.250	23,2	9.290	34,5
INDUSTRIA	1.390	28,6	2.180	44,8
Industria in senso stretto	1.340	28,4	2.110	44,8
Estrazione di minerali	--	--	--	--
Industrie alimentari, delle bevande e del tabacco	1.130	31,8	1.680	47,4
Industrie tessili, dell'abbigliamento e calzature	40	13,4	80	25,8
Industrie del legno e del mobile	50	33,8	60	43,7
Industrie della carta, della stampa ed editoria	--	--	40	50,0
Industrie chimiche e petrolifere	--	--	--	--
Industrie della gomma e delle materie plastiche	--	--	110	85,7
Industrie dei minerali non metalliferi	--	--	--	--
Industrie dei metalli	50	24,7	80	42,8
Industrie meccaniche e dei mezzi di trasporto	30	17,4	40	24,2
Industrie elettriche, elettroniche, ottiche e medicali	--	--	--	--
Ind. beni per la casa, tempo libero e altre manifatturiere	--	--	--	--
Produzione e distribuzione di energia, gas e acqua	--	--	--	--
Costruzioni	50	34,6	70	46,4
SERVIZI	4.860	22,0	7.110	32,2
Commercio al dettaglio	190	9,7	360	17,9
Commercio e riparazione di autoveicoli e motocicli	70	17,0	70	18,5
Commercio all'ingrosso	220	20,1	390	34,9
Alberghi, ristoranti e servizi turistici	4.030	31,2	5.360	41,5
Trasporti e attività postali	70	13,8	120	24,0
Informatica e telecomunicazioni	--	--	--	--
Servizi avanzati alle imprese	40	5,4	120	14,6
Credito, assicurazioni e servizi finanziari	--	--	20	24,5
Servizi operativi alle imprese e alle persone	70	6,8	270	24,3
Istruzione e servizi formativi privati	--	--	--	--
Sanità e servizi sanitari privati	50	5,9	130	15,1
Altri servizi alle persone	80	4,7	250	14,2
Studi professionali	--	--	--	--
CLASSE DIMENSIONALE				
1-9 dipendenti	3.990	30,2	5.270	39,9
10-49 dipendenti	940	15,8	1.440	24,4
50-249 dipendenti	280	11,4	480	19,9
250-499 dipendenti	1.050	19,5	2.090	38,7
NORD EST	16.720	22,0	25.390	33,3
ITALIA	43.100	16,7	69.480	26,9

*Valori assoluti arrotondati alle decine. A causa di questi arrotondamenti, i totali possono non coincidere con la somma dei singoli valori.

Fonte: Unioncamere - Ministero del Lavoro, Sistema Informativo Excelsior, 2009

Sezione 6

**Formazione in entrata e formazione
continua nelle imprese**

Tavola 53

Imprese che, internamente o esternamente, hanno effettuato corsi di formazione per il personale, per macrosettore di attività e classe dimensionale (quota % sul totale)

Regione Emilia Romagna

	2004	2005	2006	2007	2008
TOTALE REGIONE	22,0	22,2	22,6	24,7	28,5
<i>di cui: Artigianato</i>	<i>19,0</i>	<i>19,0</i>	<i>18,0</i>	<i>21,8</i>	<i>27,4</i>
SETTORE					
Industria in senso stretto	18,9	18,6	18,5	20,0	24,2
Costruzioni	20,3	18,3	17,3	29,4	35,4
Commercio	20,1	21,6	22,7	24,2	27,1
Altri servizi	26,1	26,4	27,0	26,4	29,8
CLASSE DIMENSIONALE					
1-9 dipendenti	18,3	18,4	18,5	20,9	25,4
10-49 dipendenti	29,1	28,3	31,2	32,1	31,4
50-249 dipendenti	39,5	46,6	46,0	50,2	53,0
250-499 dipendenti	71,6	76,4	75,8	77,1	81,8
NORD EST	22,7	22,3	23,6	25,2	28,2
ITALIA	20,0	18,8	19,8	21,9	25,7

Fonte: Unioncamere - Ministero del Lavoro, Sistema Informativo Excelsior, 2005-2009

Imprese che hanno fatto formazione (quota % sul totale)

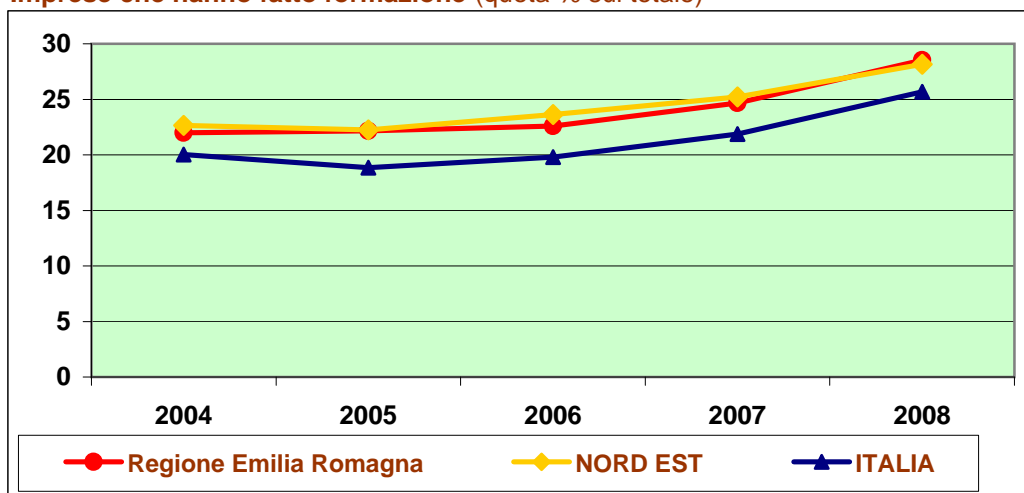

Fonte: Unioncamere - Ministero del Lavoro, Sistema Informativo Excelsior, 2005-2009

Tavola 54

Imprese che, internamente o esternamente, hanno effettuato nel 2008 corsi di formazione per il personale, per classe dimensionale e settore di attività (quota % sul totale)

Regione Emilia Romagna

	Classe dimensionale				Totale
	1-9 dip.	10-49	50-249	250 e oltre	
TOTALE	25,4	31,4	53,0	81,8	28,5
INDUSTRIA	25,1	29,1	51,6	79,9	28,0
<i>Industria in senso stretto</i>	<i>19,2</i>	<i>26,5</i>	<i>51,7</i>	<i>80,7</i>	<i>24,2</i>
Estrazione di minerali	25,0	30,0	45,0	100,0	32,5
Industrie alimentari, delle bevande e del tabacco	18,6	24,9	61,4	79,2	22,1
Industrie tessili, dell'abbigliamento e calzature	10,7	12,5	31,3	53,2	13,0
Industrie del legno e del mobile	15,7	20,4	41,9	76,9	17,8
Industrie della carta, della stampa ed editoria	16,3	20,7	51,2	80,0	21,2
Industrie chimiche e petrolifere	31,8	39,5	63,5	82,2	45,2
Industrie della gomma e delle materie plastiche	25,9	32,1	68,6	81,3	32,6
Industrie dei minerali non metalliferi	17,5	23,2	42,6	81,4	26,6
Industrie dei metalli	19,8	27,3	50,4	79,5	23,4
Industrie meccaniche e dei mezzi di trasporto	23,3	30,8	56,0	92,7	30,6
Industrie elettriche, elettroniche, ottiche e medicali	29,2	35,3	56,1	83,0	33,6
Ind. beni per la casa, tempo libero e altre manifatturiere	17,4	25,2	29,4	100,0	19,7
Produzione e distribuzione di energia, gas e acqua	39,7	64,3	48,4	100,0	63,9
Costruzioni	34,2	42,4	51,2	74,0	35,4
SERVIZI	25,5	33,8	54,1	82,6	28,9
Commercio al dettaglio	20,2	28,4	45,2	80,9	24,2
Commercio e riparazione di autoveicoli e motocicli	35,0	51,5	68,9	96,3	38,3
Commercio all'ingrosso	21,4	29,7	55,4	74,6	25,2
Alberghi, ristoranti e servizi turistici	13,4	20,1	35,9	67,8	14,6
Trasporti e attività postali	18,9	26,8	40,0	79,5	24,7
Informatica e telecomunicazioni	44,1	51,4	65,2	95,3	47,7
Servizi avanzati alle imprese	29,8	40,3	63,6	83,2	35,0
Credito, assicurazioni e servizi finanziari	64,1	67,5	65,6	95,9	70,3
Servizi operativi alle imprese e alle persone	18,0	26,8	55,6	62,8	22,1
Istruzione e servizi formativi privati	27,4	35,1	52,6	14,3	31,2
Sanità e servizi sanitari privati	45,8	57,1	76,3	91,9	54,7
Altri servizi alle persone	39,8	37,6	51,9	87,1	40,1
Studi professionali	27,1	30,2	--	--	27,1
NORD EST	25,2	30,8	51,6	82,7	28,2
ITALIA	23,3	28,0	49,8	80,8	25,7

Fonte: Unioncamere - Ministero del Lavoro, Sistema Informativo Excelsior, 2009

Tavola 55

Dipendenti che nel 2008 hanno partecipato a corsi di formazione effettuati dalla propria impresa, per classe dimensionale e settore di attività (quota % su totale dipendenti al 31.12.2008)

Regione Emilia Romagna

	Classe dimensionale				Totale
	1-9 dip.	10-49	50-249	250 e oltre	
TOTALE	17,0	17,8	22,9	45,2	26,7
INDUSTRIA	14,8	14,4	18,4	38,4	21,5
<i>Industria in senso stretto</i>	10,8	12,4	17,8	37,6	20,5
Estrazione di minerali	14,3	8,7	11,7	69,7	30,5
Industrie alimentari, delle bevande e del tabacco	10,9	20,5	23,4	30,8	22,6
Industrie tessili, dell'abbigliamento e calzature	5,6	5,6	9,6	13,5	7,9
Industrie del legno e del mobile	8,9	8,6	11,6	59,0	16,9
Industrie della carta, della stampa ed editoria	8,4	13,5	22,6	31,0	17,5
Industrie chimiche e petrolifere	11,0	9,5	20,8	64,8	37,9
Industrie della gomma e delle materie plastiche	23,1	15,0	23,2	41,1	22,3
Industrie dei minerali non metalliferi	14,1	6,3	17,8	27,3	20,1
Industrie dei metalli	10,6	9,7	17,6	44,9	14,4
Industrie meccaniche e dei mezzi di trasporto	11,8	15,9	15,9	35,1	23,0
Industrie elettriche, elettroniche, ottiche e medicali	15,1	16,6	18,3	41,0	21,9
Ind. beni per la casa, tempo libero e altre manifatturiere	7,3	10,1	9,8	33,3	12,8
Produzione e distribuzione di energia, gas e acqua	14,6	8,1	34,9	81,7	68,9
Costruzioni	22,3	25,8	26,1	47,8	26,8
SERVIZI	18,5	22,7	28,8	50,0	31,7
Commercio al dettaglio	15,1	17,2	19,9	52,3	30,5
Commercio e riparazione di autoveicoli e motocicli	14,9	27,6	21,9	59,1	21,4
Commercio all'ingrosso	15,9	14,0	20,4	27,8	17,6
Alberghi, ristoranti e servizi turistici	10,3	14,1	20,2	27,8	15,6
Trasporti e attività postali	16,9	18,4	22,1	40,6	29,0
Informatica e telecomunicazioni	22,2	38,9	32,0	56,4	40,7
Servizi avanzati alle imprese	23,0	27,6	39,1	54,1	33,4
Credito, assicurazioni e servizi finanziari	31,7	47,2	52,8	69,8	63,2
Servizi operativi alle imprese e alle persone	20,8	21,1	26,2	28,7	25,7
Istruzione e servizi formativi privati	24,4	31,0	27,7	43,0	28,7
Sanità e servizi sanitari privati	29,6	47,0	44,6	71,2	56,4
Altri servizi alle persone	35,7	23,5	25,9	82,9	39,0
Studi professionali	20,6	43,7	--	--	22,4
NORD EST	18,3	18,7	21,3	44,3	25,8
ITALIA	17,3	17,6	21,8	44,8	25,9

Fonte: Unioncamere - Ministero del Lavoro, Sistema Informativo Excelsior, 2009

Tavola 56

Incidenza delle imprese che hanno ospitato personale in tirocinio/stage nel corso del 2008 per settore di attività e classe dimensionale (quota % sul totale)

Regione Emilia Romagna

	Classe dimensionale				Totale
	1-9 dip.	10-49	50-249	250 e oltre	
TOTALE	12,3	17,6	45,5	73,9	15,6
INDUSTRIA	10,9	16,5	48,5	76,0	14,7
<i>Industria in senso stretto</i>	<i>10,5</i>	<i>16,1</i>	<i>49,3</i>	<i>76,1</i>	<i>15,6</i>
Estrazione di minerali	2,2	0,0	20,0	100,0	8,8
Industrie alimentari, delle bevande e del tabacco	13,3	15,3	50,8	61,0	15,8
Industrie tessili, dell'abbigliamento e calzature	6,1	9,4	47,3	86,5	10,5
Industrie del legno e del mobile	5,3	9,3	54,8	61,5	7,9
Industrie della carta, della stampa ed editoria	22,2	25,0	56,1	52,0	25,6
Industrie chimiche e petrolifere	5,7	13,4	45,9	79,5	23,3
Industrie della gomma e delle materie plastiche	6,3	11,8	40,7	50,0	11,8
Industrie dei minerali non metalliferi	3,8	8,2	33,1	68,0	13,1
Industrie dei metalli	10,9	17,6	44,5	79,5	14,5
Industrie meccaniche e dei mezzi di trasporto	9,7	18,9	58,6	81,5	18,9
Industrie elettriche, elettroniche, ottiche e medicali	17,3	24,0	56,1	78,7	22,7
Ind. beni per la casa, tempo libero e altre manifatturiere	3,2	6,7	35,3	100,0	5,2
Produzione e distribuzione di energia, gas e acqua	12,1	17,9	58,1	96,2	47,3
Costruzioni	11,5	18,6	39,8	75,0	12,9
SERVIZI	13,0	18,8	43,3	73,0	16,2
Commercio al dettaglio	6,6	13,9	41,8	69,3	11,1
Commercio e riparazione di autoveicoli e motocicli	15,3	23,2	49,5	70,4	17,4
Commercio all'ingrosso	6,7	11,8	36,5	72,5	10,0
Alberghi, ristoranti e servizi turistici	17,3	27,8	63,1	88,4	19,2
Trasporti e attività postali	1,2	6,2	29,4	65,4	7,1
Informatica e telecomunicazioni	21,7	27,7	44,9	83,5	25,7
Servizi avanzati alle imprese	20,2	28,8	59,6	78,2	25,6
Credito, assicurazioni e servizi finanziari	10,2	18,0	57,4	81,4	27,3
Servizi operativi alle imprese e alle persone	11,3	13,1	24,3	44,5	13,1
Istruzione e servizi formativi privati	19,2	23,7	47,4	85,7	23,8
Sanità e servizi sanitari privati	31,1	43,5	61,5	75,8	40,2
Altri servizi alle persone	18,7	20,5	35,2	77,4	19,4
Studi professionali	13,4	15,1	--	--	13,4
NORD EST	12,1	17,1	44,2	73,3	15,2
ITALIA	10,4	14,3	40,1	70,8	12,8

Fonte: Unioncamere - Ministero del Lavoro, Sistema Informativo Excelsior, 2009

Tavola 57

Personale in tirocinio/stage ospitato nel corso del 2008 da imprese con dipendenti, numero medio di tirocini/stage per impresa e quota degli stessi che è stata o sarà assunta per settore di attività e classe dimensionale

Regione Emilia Romagna

	Tirocini e stage attivati nel 2008*	Numero medio di tirocini/stage per impresa**	Quota % di tirocini/ stagisti as- sunti/da assumere
TOTALE	31.270	1,6	8,7
INDUSTRIA	12.090	1,7	7,7
<i>Industria in senso stretto</i>	9.900	2,0	8,0
Estrazione di minerali	30	1,8	8,0
Industrie alimentari, delle bevande e del tabacco	1.250	1,6	7,5
Industrie tessili, dell'abbigliamento e calzature	660	1,4	8,6
Industrie del legno e del mobile	240	1,4	3,4
Industrie della carta, della stampa ed editoria	760	1,9	4,3
Industrie chimiche e petrolifere	280	2,1	15,8
Industrie della gomma e delle materie plastiche	200	1,6	11,3
Industrie dei minerali non metalliferi	480	2,6	9,5
Industrie dei metalli	1.810	1,8	8,1
Industrie meccaniche e dei mezzi di trasporto	2.640	2,9	9,0
Industrie elettriche, elettroniche, ottiche e medicali	1.250	2,0	6,4
Ind. beni per la casa, tempo libero e altre manifatturiere	60	2,0	5,1
Produzione e distribuzione di energia, gas e acqua	250	3,1	6,1
<i>Costruzioni</i>	2.190	1,1	6,8
SERVIZI	19.190	1,6	9,4
Commercio al dettaglio	1.410	1,0	14,0
Commercio e riparazione di autoveicoli e motocicli	890	1,1	7,5
Commercio all'ingrosso	900	1,0	10,4
Alberghi, ristoranti e servizi turistici	4.660	1,9	5,7
Trasporti e attività postali	400	1,2	13,3
Informatica e telecomunicazioni	990	1,4	18,7
Servizi avanzati alle imprese	2.000	1,5	8,7
Credito, assicurazioni e servizi finanziari	730	1,1	10,7
Servizi operativi alle imprese e alle persone	950	1,5	7,7
Istruzione e servizi formativi privati	380	2,1	12,6
Sanità e servizi sanitari privati	3.010	6,3	10,5
Altri servizi alle persone	1.830	1,4	11,6
Studi professionali	1.030	0,9	3,5
CLASSE DIMENSIONALE			
1-9 dipendenti	13.420	1,1	6,3
10-49 dipendenti	9.030	2,9	6,3
50-249 dipendenti	4.220	2,1	12,2
250 dipendenti e oltre	4.600	2,2	17,4
NORD EST	81.460	1,6	8,5
ITALIA	305.400	1,6	9,4

*Valori assoluti arrotondati alle decime. A causa di questi arrotondamenti, i totali possono non coincidere con la somma dei singoli valori.

**Solo imprese con tirocini o stage.

Fonte: Unioncamere - Ministero del Lavoro, Sistema Informativo Excelsior, 2009

Tavola 58
Imprese che nel 2009 prevedono assunzioni di laureati o diplomati, per classe dimensionale e settore di attività (quota % sul totale delle imprese che assumono)

Regione Emilia Romagna

	Imprese che prevedono assunzioni di laureati			Imprese che prevedono assunzioni di diplomati		
	1-49 dip.	50 e oltre	Totale	1-49 dip.	50 e oltre	Totale
TOTALE	8,7	29,8	11,9	44,4	60,4	46,8
INDUSTRIA	5,8	34,4	10,7	38,9	61,4	42,8
<i>Industria in senso stretto</i>	6,8	35,7	13,1	41,5	60,3	45,6
Estrazione di minerali	--	--	18,8	--	--	46,9
Industrie alimentari, delle bevande e del tabacco	0,3	29,9	3,9	30,4	55,5	33,5
Industrie tessili, dell'abbigliamento e calzature	5,0	18,8	7,7	25,7	55,6	31,6
Industrie del legno e del mobile	6,4	17,1	7,4	35,0	62,9	37,6
Industrie della carta, della stampa ed editoria	18,0	38,2	22,3	45,4	43,6	45,0
Industrie chimiche e petrolifere	12,3	43,2	27,9	49,3	48,6	49,0
Industrie della gomma e delle materie plastiche	1,5	26,1	7,9	43,5	65,2	49,2
Industrie dei minerali non metalliferi	4,8	24,4	14,7	38,7	66,9	53,0
Industrie dei metalli	3,5	30,2	7,4	44,8	59,5	46,9
Industrie meccaniche e dei mezzi di trasporto	15,2	49,7	25,3	61,8	64,9	62,7
Industrie elettriche, elettroniche, ottiche e medicali	19,6	54,1	28,4	62,3	62,4	62,3
Ind. beni per la casa, tempo libero e altre manifatturiere	1,1	--	3,8	28,6	--	30,8
Produzione e distribuzione di energia, gas e acqua	--	30,8	26,8	--	76,9	76,1
Costruzioni	3,7	21,5	4,6	33,4	72,7	35,5
SERVIZI	10,0	27,2	12,4	46,9	59,8	48,7
Commercio al dettaglio	12,5	10,8	12,1	39,9	67,3	46,4
Commercio e riparazione di autoveicoli e motocicli	12,6	18,2	12,9	38,9	56,8	39,9
Commercio all'ingrosso	18,9	22,3	19,3	34,1	77,7	39,6
Alberghi, ristoranti e servizi turistici	2,4	6,5	2,5	42,7	63,0	43,2
Trasporti e attività postali	8,9	12,9	10,3	50,1	61,6	54,0
Informatica e telecomunicazioni	20,6	64,6	30,2	69,5	45,1	64,1
Servizi avanzati alle imprese	24,5	47,1	29,6	65,2	57,7	63,5
Credito, assicurazioni e servizi finanziari	15,6	50,6	34,7	67,4	57,0	61,7
Servizi operativi alle imprese e alle persone	7,3	14,7	9,2	59,5	45,8	56,0
Istruzione e servizi formativi privati	39,1	48,6	40,7	55,4	45,9	53,8
Sanità e servizi sanitari privati	25,6	58,3	36,6	41,4	44,2	42,4
Altri servizi alle persone	8,1	30,3	9,6	42,3	62,4	43,6
Studi professionali	6,2	--	6,2	89,4	--	89,4
NORD EST	7,5	28,1	10,5	48,6	62,1	50,5
ITALIA	7,6	29,3	10,4	49,7	60,7	51,1

Fonte: Unioncamere - Ministero del Lavoro, Sistema Informativo Excelsior, 2009

Tavola 59

Imprese che nel 2009 prevedono assunzioni senza esperienza specifica e che segnalano necessità di formazione da effettuare con corsi per i neoassunti, per classe dimensionale e settore di attività (quota % sul totale delle imprese che assumono)

Regione Emilia Romagna

	Imprese che prevedono assunzioni di personale senza esperienza specifica			Imprese che segnalano necessità di formazione (con corsi)*		
	1-49 dip.	50 e oltre	Totale	1-49 dip.	50 e oltre	Totale
TOTALE	56,3	41,6	54,1	14,7	47,0	19,6
INDUSTRIA	49,2	44,2	48,3	15,1	37,7	19,0
<i>Industria in senso stretto</i>	43,6	39,7	43,0	5,8	31,9	9,7
Estrazione di minerali	42,1	--	40,6	0,0	--	18,8
Industrie alimentari, delle bevande e del tabacco	39,0	22,0	36,9	5,3	35,4	9,0
Industrie tessili, dell'abbigliamento e calzature	53,9	61,7	55,4	7,0	26,3	10,8
Industrie del legno e del mobile	50,8	25,7	48,4	11,9	28,6	13,5
Industrie della carta, della stampa ed editoria	56,6	61,8	57,7	16,1	29,1	18,8
Industrie chimiche e petrolifere	43,8	39,2	41,5	11,0	37,8	24,5
Industrie della gomma e delle materie plastiche	20,6	26,1	22,0	16,8	34,8	21,5
Industrie dei minerali non metalliferi	50,8	47,2	49,0	20,2	37,8	29,1
Industrie dei metalli	56,4	61,9	57,2	13,0	30,2	15,5
Industrie meccaniche e dei mezzi di trasporto	50,2	40,6	47,4	15,0	43,4	23,3
Industrie elettriche, elettroniche, ottiche e medicali	50,2	34,9	46,3	17,1	45,0	24,2
Ind. beni per la casa, tempo libero e altre manifatturiere	36,3	--	36,5	2,2	--	2,9
Produzione e distribuzione di energia, gas e acqua	36,8	26,9	29,6	0,0	69,2	50,7
Costruzioni	52,3	66,1	53,1	24,4	37,2	25,1
SERVIZI	59,6	40,1	56,8	14,5	52,4	19,9
Commercio al dettaglio	56,2	42,8	53,1	14,0	49,4	22,3
Commercio e riparazione di autoveicoli e motocicli	58,1	65,9	58,5	20,1	27,3	20,5
Commercio all'ingrosso	60,2	47,5	58,6	12,8	30,7	15,1
Alberghi, ristoranti e servizi turistici	62,9	39,9	62,2	4,7	53,6	6,1
Trasporti e attività postali	65,1	31,5	53,7	17,5	44,0	26,5
Informatica e telecomunicazioni	60,8	59,3	60,5	30,3	72,6	39,5
Servizi avanzati alle imprese	59,5	34,1	53,7	19,5	56,3	27,8
Credito, assicurazioni e servizi finanziari	62,8	34,6	47,4	22,9	82,9	55,7
Servizi operativi alle imprese e alle persone	46,9	31,6	43,0	30,1	56,9	37,0
Istruzione e servizi formativi privati	60,3	43,2	57,5	19,0	29,7	20,8
Sanità e servizi sanitari privati	51,8	53,2	52,3	30,1	55,8	38,7
Altri servizi alle persone	66,6	29,4	64,2	27,0	31,2	27,3
Studi professionali	36,8	--	36,8	11,5	--	11,5
NORD EST	56,4	43,7	54,6	13,5	45,8	18,1
ITALIA	55,8	44,4	54,3	12,8	47,2	17,3

* Formazione prevista dalle imprese attraverso attività corsuale interna ed esterna alle imprese stesse.

Fonte: Unioncamere - Ministero del Lavoro, Sistema Informativo Excelsior, 2009

Sezione 7

**Movimenti occupazionali previsti dalle
imprese nel 2009: dati provinciali**

Tavola 60
Movimenti e tassi previsti nel 2009, per provincia

Regione Emilia Romagna

	Movimenti previsti nel 2009*			Tassi previsti nel 2009		
	(valori assoluti)**			Entrata	Uscita	Saldo
	Entrate	Uscite	Saldo			
TOTALE	76.590	96.370	-19.790	7,0	8,8	-1,8
Piacenza	3.230	3.950	-720	5,3	6,4	-1,2
Parma	8.260	8.730	-470	7,3	7,7	-0,4
Reggio nell'Emilia	6.150	8.520	-2.370	4,6	6,4	-1,8
Modena	8.030	12.500	-4.470	4,3	6,7	-2,4
Bologna	15.780	21.960	-6.190	5,6	7,8	-2,2
Ferrara	4.760	6.070	-1.310	7,4	9,4	-2,0
Ravenna	10.050	11.160	-1.120	11,6	12,9	-1,3
Forlì	8.900	10.470	-1.570	9,3	10,9	-1,6
Rimini	11.430	13.010	-1.570	15,9	18,0	-2,2

*Dati comprensivi dei contratti a tempo determinato a carattere stagionale.

**Valori assoluti arrotondati alle decine. A causa di questi arrotondamenti, i totali possono non coincidere con la somma dei singoli valori.

Fonte: Unioncamere - Ministero del Lavoro, Sistema Informativo Excelsior, 2009

Tavola 61

Saldo occupazionale e tasso di variazione previsto dalle imprese per il 2009 per provincia e classe dimensionale

Regione Emilia Romagna

	Saldo previsto al 31.12.2009 (v.a.)*				Tassi previsti nel 2009			
	Dipendenti				Dipendenti			
	1-9	10-49	50 e oltre	Totale	1-9	10-49	50 e oltre	Totale
TOTALE	-7.640	-5.790	-6.360	-19.790	-2,8	-2,1	-1,2	-1,8
Piacenza	-200	-250	-280	-720	-1,2	-1,5	-1,0	-1,2
Parma	-110	-330	-20	-470	-0,4	-1,2	0,0	-0,4
Reggio nell'Emilia	-930	-730	-710	-2.370	-3,1	-2,1	-1,0	-1,8
Modena	-1.380	-1.260	-1.830	-4.470	-2,9	-2,6	-2,0	-2,4
Bologna	-2.820	-1.400	-1.960	-6.190	-4,7	-2,2	-1,2	-2,2
Ferrara	-530	-240	-540	-1.310	-3,0	-1,6	-1,7	-2,0
Ravenna	-230	-340	-550	-1.120	-1,0	-1,6	-1,3	-1,3
Forlì	-560	-700	-320	-1.570	-2,1	-2,6	-0,8	-1,6
Rimini	-870	-530	-170	-1.570	-3,2	-2,9	-0,6	-2,2

*Valori assoluti arrotondati alle decine. A causa di questi arrotondamenti, i totali possono non coincidere con la somma dei singoli valori.

Fonte: Unioncamere - Ministero del Lavoro, Sistema Informativo Excelsior, 2009

Tavola 62

Saldo occupazionale previsto dalle imprese per il 2009 per settore di attività e provincie

Regione Emilia Romagna

	Saldo previsto al 31.12.2009					
	Industria	Costruzioni	Commercio	Turismo	Altri servizi	Totale
Valori assoluti*						
TOTALE	-11.200	-2.270	-2.010	-1.570	-2.740	-19.790
Piacenza	-410	0	-170	-120	-30	-720
Parma	-490	-60	-80	-40	200	-470
Reggio nell'Emilia	-1.690	-140	-460	-70	-20	-2.370
Modena	-2.930	-620	-120	-170	-630	-4.470
Bologna	-2.990	-760	-850	-420	-1.160	-6.190
Ferrara	-850	-140	-130	-20	-170	-1.310
Ravenna	-650	-110	-70	-60	-230	-1.120
Forlì	-660	-250	-160	-230	-280	-1.570
Rimini	-530	-190	20	-450	-420	-1.570
Tassi di variazione (valori %)						
TOTALE	-2,5	-2,8	-1,2	-2,5	-0,8	-1,8
Piacenza	-1,8	0,1	-1,6	-2,8	-0,2	-1,2
Parma	-1,1	-0,6	-0,5	-0,8	0,5	-0,4
Reggio nell'Emilia	-2,4	-1,5	-2,6	-1,4	-0,1	-1,8
Modena	-3,0	-4,4	-0,5	-2,5	-1,3	-2,4
Bologna	-3,0	-4,4	-2,0	-2,8	-1,1	-2,2
Ferrara	-3,4	-2,9	-1,1	-0,5	-0,9	-2,0
Ravenna	-2,2	-1,5	-0,6	-1,0	-0,7	-1,3
Forlì	-1,8	-3,0	-0,9	-3,4	-1,1	-1,6
Rimini	-2,7	-3,4	0,2	-3,9	-1,8	-2,2

*Valori assoluti arrotondati alle decine. A causa di questi arrotondamenti, i totali possono non coincidere con la somma dei singoli valori.

Fonte: Unioncamere - Ministero del Lavoro, Sistema Informativo Excelsior, 2009

Tavola 63**Movimenti (entrate e uscite) previsti dalle imprese per il 2009 per provincia e livello di inquadramento****Regione Emilia Romagna**

	Entrate previste nel 2009*			Uscite previste nel 2009*			Totale	
	Dirigenti	Quadri, imp. e tecnici	Operai e pers. non qualific.	Dirigenti	Quadri, imp. e tecnici	Operai e pers. non qualific.		
TOTALE	200	20.710	55.670	76.590	310	25.030	71.030	96.370
Piacenza	--	1.060	2.170	3.230	--	1.210	2.730	3.950
Parma	30	2.010	6.230	8.260	40	2.200	6.490	8.730
Reggio nell'Emilia	20	2.270	3.860	6.150	40	2.780	5.700	8.520
Modena	30	2.930	5.070	8.030	70	3.570	8.870	12.500
Bologna	60	6.000	9.720	15.780	100	7.590	14.280	21.960
Ferrara	--	870	3.890	4.760	--	1.220	4.830	6.070
Ravenna	--	1.720	8.310	10.050	--	1.980	9.160	11.160
Forlì	40	1.980	6.880	8.900	--	2.290	8.160	10.470
Rimini	--	1.880	9.550	11.430	--	2.210	10.800	13.010

*Valori assoluti arrotondati alle decine. A causa di questi arrotondamenti, i totali possono non coincidere con la somma dei singoli valori. Dati comprensivi dei contratti a tempo determinato a carattere stagionale.

Fonte: Unioncamere - Ministero del Lavoro, Sistema Informativo Excelsior, 2009

Tavola 64

Assunzioni previste dalle imprese per il 2009 per provincia e tipologia contrattuale

Regione Emilia Romagna

	Assunzioni non stagionali 2009*	Contratti a tempo indeterminato	Contratti di apprendistato	Contratti di inserimento	di cui:			Altri contratti	Assunzioni a tempo determin. a carattere stagionale
					Contr.a tempo determ. finalizzati alla prova di nuovo personale	Contr.a tempo det. finalizzati alla sostituz. temporanea di personale**	Contr. a tempo det. finalizzati alla copertura di un picco di attività		
TOTALE	76.590	22.570	3.570	410	4.520	7.100	10.670	790	26.960
Piacenza	3.230	1.330	260	40	250	390	440	--	520
Parma	8.260	3.290	340	50	390	680	990	60	2.470
Reggio nell'Emilia	6.150	2.000	350	50	500	680	1.160	150	1.270
Modena	8.030	3.010	410	40	890	1.130	950	50	1.550
Bologna	15.780	7.370	810	140	1.150	1.550	2.100	40	2.620
Ferrara	4.760	900	220	--	280	420	730	--	2.210
Ravenna	10.050	1.880	380	30	390	790	1.000	350	5.220
Forlì	8.900	1.590	420	40	370	950	1.740	120	3.670
Rimini	11.430	1.200	380	--	290	520	1.570	--	7.450

*Valori assoluti arrotondati alle decine. A causa di questi arrotondamenti, i totali possono non coincidere con la somma dei singoli valori.

**Per maternità, aspettativa, ferie, malattia.

Fonte: Unioncamere - Ministero del Lavoro, Sistema Informativo Excelsior, 2009

Sezione 8

**I collaboratori a progetto in entrata nel
2009**

Tavola 65

Utilizzo previsto di collaboratori a progetto, per macrosettore di attività e classe dimensionale

(*)

Regione Emilia Romagna

	2006	2007	2008	2009
TOTALE REGIONE	19.100	17.120	16.340	16.540
<i>di cui: Artigianato</i>	<i>4.430</i>	<i>3.170</i>	<i>3.360</i>	<i>3.230</i>
SETTORE				
Industria in senso stretto	4.730	4.600	3.830	3.310
Costruzioni	1.710	1.400	1.210	1.050
Commercio	2.760	1.900	1.950	1.890
Altri servizi	9.900	9.210	9.360	10.300
CLASSE DIMENSIONALE				
1-9 dipendenti	9.850	7.810	8.430	8.790
10-49 dipendenti	5.970	6.030	4.260	3.970
50-249 dipendenti	1.670	2.180	2.640	2.230
250-499 dipendenti	1.610	1.090	1.010	1.550
NORD EST	41.110	40.020	40.950	41.500
ITALIA	189.040	174.280	193.940	192.790

(*) Valori assoluti arrotondati alle decine. A causa di questi arrotondamenti, i totali possono non coincidere con la somma dei singoli valori.

Fonte: Unioncamere - Ministero del Lavoro, Sistema Informativo Excelsior, 2006-2009

Collaboratori a progetto previsti (numero indice 2006 = 100)

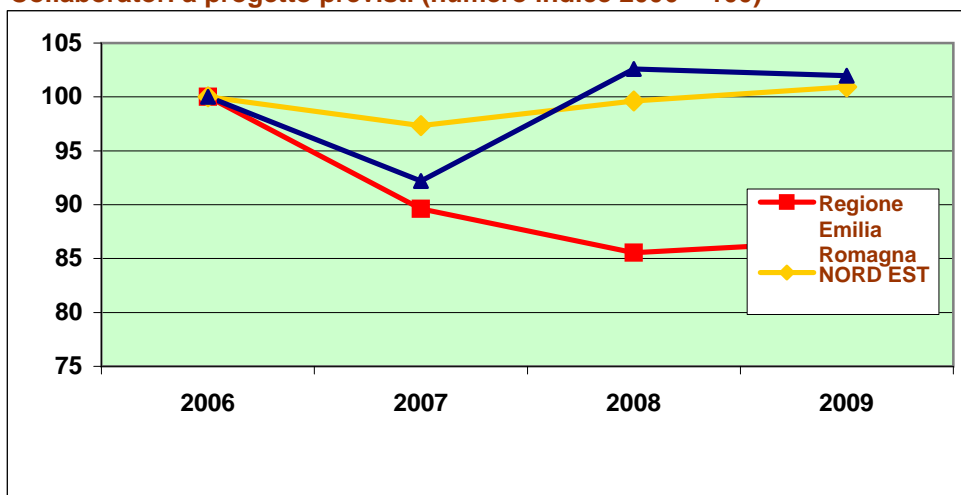

Fonte: Unioncamere - Ministero del Lavoro, Sistema Informativo Excelsior, 2006-2009

Tavola 66
Imprese che nel 2009 utilizzeranno collaboratori a progetto e numero collaboratori utilizzati e previsti, per settore di attività e classe dimensionale (quota % sul totale)
Regione Emilia Romagna

	% Imprese che utilizzeranno collaboratori nel 2009	in essere al 2008	Contratti di collaboratori*		
			previsti al 2009		
			Totale	Amministra- tori di società	Collabor. in senso stretto
TOTALE	7,7	24.420	16.540	1.100	15.440
INDUSTRIA	6,9	7.210	4.360	310	4.050
<i>Industria in senso stretto</i>	7,5	5.750	3.310	220	3.090
Estrazione di minerali	--	--	--	--	--
Industrie alimentari, delle bevande e del tabacco	4,8	600	330	--	320
Industrie tessili, dell'abbigliamento e calzature	6,3	590	350	--	340
Industrie del legno e del mobile	4,8	270	120	--	110
Industrie della carta, della stampa ed editoria	10,5	440	340	--	330
Industrie chimiche e petrolifere	11,7	190	120	--	120
Industrie della gomma e delle materie plastiche	5,2	150	70	--	60
Industrie dei minerali non metalliferi	11,1	350	220	--	210
Industrie dei metalli	6,4	1.020	540	80	470
Industrie meccaniche e dei mezzi di trasporto	10,9	1.430	740	70	680
Industrie elettriche, elettroniche, ottiche e medicali	9,1	520	350	30	330
Ind. beni per la casa, tempo libero e altre manifatturiere	5,6	90	60	--	60
Produzione e distribuzione di energia, gas e acqua	19,5	70	60	--	60
Costruzioni	5,8	1.470	1.050	90	960
SERVIZI	8,2	17.210	12.190	790	11.390
Commercio al dettaglio	5,9	1.100	710	100	600
Commercio e riparazione di autoveicoli e motocicli	5,9	500	280	30	260
Commercio all'ingrosso	9,4	1.490	900	230	670
Alberghi, ristoranti e servizi turistici	2,1	480	320	--	320
Trasporti e attività postali	8,0	1.370	1.060	40	1.020
Informatica e telecomunicazioni	13,7	1.090	690	20	670
Servizi avanzati alle imprese	15,1	2.450	1.680	--	1.670
Credito, assicurazioni e servizi finanziari	15,2	640	400	--	390
Servizi operativi alle imprese e alle persone	10,8	1.180	810	20	790
Istruzione e servizi formativi privati	35,9	2.200	1.780	--	1.760
Sanità e servizi sanitari privati	24,5	1.550	1.260	30	1.230
Altri servizi alle persone	10,2	2.420	1.840	280	1.560
Studi professionali	5,1	740	450	--	450
CLASSE DIMENSIONALE					
1-9 dipendenti	5,3	12.570	8.790	780	8.020
10-49 dipendenti	11,1	5.870	3.970	270	3.700
50-249 dipendenti	26,5	3.380	2.230	50	2.180
250-499 dipendenti	40,2	2.600	1.550	--	1.550
NORD EST	6,8	60.070	41.500	1.850	39.650
ITALIA	6,2	279.440	192.790	6.830	185.960

*Valori assoluti arrotondati alle decine. A causa di questi arrotondamenti, i totali possono non coincidere con la somma dei singoli valori.

Fonte: Unioncamere - Ministero del Lavoro, Sistema Informativo Excelsior, 2009

Tavola 67

Utilizzo previsto nel 2009 di collaboratori a progetto in senso stretto, per gruppi professionali, settore di attività e classe dimensionale

Regione Emilia Romagna

	Collaboratori* previsti nel 2009 (v.a.)**	di cui: (valori %)			
		Dirigenti, prof. specializzate e tecnici	Impiegati, prof. commer- ciali e servizi	Operai special. cond. impianti e macchine	Profes- sioni non qualificate
TOTALE	15.440	76,3	10,5	11,3	1,9
INDUSTRIA	4.050	68,9	5,5	25,5	0,2
<i>Industria in senso stretto</i>	3.090	72,9	7,1	19,8	0,3
Estrazione di minerali	--	--	--	--	--
Industrie alimentari, delle bevande e del tabacco	320	65,4	11,6	22,3	0,6
Industrie tessili, dell'abbigliamento e calzature	340	73,4	13,9	12,7	0,0
Industrie del legno e del mobile	110	75,7	9,9	13,5	0,9
Industrie della carta, della stampa ed editoria	330	83,8	7,8	8,4	0,0
Industrie chimiche e petrolifere	120	67,8	5,8	25,6	0,8
Industrie della gomma e delle materie plastiche	60	84,1	7,9	7,9	0,0
Industrie dei minerali non metalliferi	210	85,5	3,9	10,6	0,0
Industrie dei metalli	470	55,2	3,2	41,0	0,6
Industrie meccaniche e dei mezzi di trasporto	680	71,9	6,5	21,6	0,0
Industrie elettriche, elettroniche, ottiche e medicali	330	78,3	4,3	17,1	0,3
Ind. beni per la casa, tempo libero e altre manifatturiere	60	91,5	3,4	5,1	0,0
Produzione e distribuzione di energia, gas e acqua	60	94,9	3,4	1,7	0,0
Costruzioni	960	55,9	0,4	43,7	0,0
SERVIZI	11.390	78,9	12,3	6,2	2,6
Commercio al dettaglio	600	60,4	31,6	8,0	0,0
Commercio e riparazione di autoveicoli e motocicli	260	39,3	31,5	29,2	0,0
Commercio all'ingrosso	670	77,4	18,5	4,2	0,0
Alberghi, ristoranti e servizi turistici	320	37,1	62,5	0,3	0,0
Trasporti e attività postali	1.020	44,4	5,1	40,2	10,4
Informatica e telecomunicazioni	670	84,9	11,8	0,0	3,3
Servizi avanzati alle imprese	1.670	85,9	8,7	1,0	4,4
Credito, assicurazioni e servizi finanziari	390	75,8	23,2	0,3	0,8
Servizi operativi alle imprese e alle persone	790	78,9	11,7	2,1	7,2
Istruzione e servizi formativi privati	1.760	98,5	1,0	0,2	0,2
Sanità e servizi sanitari privati	1.230	72,5	19,3	7,1	1,1
Altri servizi alle persone	1.560	94,3	3,4	1,4	0,9
Studi professionali	450	91,5	8,5	0,0	0,0
CLASSE DIMENSIONALE					
1-9 dipendenti	8.020	76,4	8,8	13,4	1,5
10-49 dipendenti	3.700	78,0	11,7	9,1	1,2
50-249 dipendenti	2.180	73,4	11,9	10,4	4,2
250-499 dipendenti	1.550	75,4	14,6	6,9	3,0
NORD EST	39.650	75,3	13,0	9,8	1,9
ITALIA	185.960	70,5	21,0	6,2	2,3

* Sono esclusi gli amministratori di società.

** Valori assoluti arrotondati alle decine. A causa di questi arrotondamenti, i totali possono non coincidere con la somma dei singoli valori.

Fonte: Unioncamere - Ministero del Lavoro, Sistema Informativo Excelsior, 2009

Tavola 68
Utilizzo previsto nel 2009 di collaboratori a progetto in senso stretto per livello di istruzione, per settore di attività e classe dimensionale
Regione Emilia Romagna

	Collaboratori* previsti nel 2009 (v.a.)**	Collaboratori previsti nel 2009 per livello di istruzione (quota % sul totale)			
		universi- tario	secondario e post second.	qualifica profession.	Nessuna for- maz. specifica
TOTALE	15.440	41,5	44,4	7,4	6,8
INDUSTRIA	4.050	27,2	54,1	7,2	11,5
<i>Industria in senso stretto</i>	<i>3.090</i>	<i>31,9</i>	<i>52,6</i>	<i>6,4</i>	<i>9,1</i>
Estrazione di minerali	--	--	--	--	--
Industrie alimentari, delle bevande e del tabacco	320	19,5	58,8	6,9	14,8
Industrie tessili, dell'abbigliamento e calzature	340	22,2	58,3	12,7	6,8
Industrie del legno e del mobile	110	6,3	79,3	7,2	7,2
Industrie della carta, della stampa ed editoria	330	54,2	41,3	3,0	1,5
Industrie chimiche e petrolifere	120	41,3	30,6	5,0	23,1
Industrie della gomma e delle materie plastiche	60	28,6	66,7	0,0	4,8
Industrie dei minerali non metalliferi	210	42,5	50,2	5,3	1,9
Industrie dei metalli	470	22,7	51,7	7,9	17,6
Industrie meccaniche e dei mezzi di trasporto	680	33,0	51,0	6,7	9,3
Industrie elettriche, elettroniche, ottiche e medicali	330	33,3	59,0	3,7	4,0
Ind. beni per la casa, tempo libero e altre manifatturiere	60	13,6	74,6	5,1	6,8
Produzione e distribuzione di energia, gas e acqua	60	91,5	5,1	0,0	3,4
<i>Costruzioni</i>	<i>960</i>	<i>12,1</i>	<i>59,1</i>	<i>9,9</i>	<i>18,9</i>
SERVIZI	11.390	46,5	40,9	7,4	5,1
Commercio al dettaglio	600	24,1	51,7	16,0	8,2
Commercio e riparazione di autoveicoli e motocicli	260	1,6	61,5	14,0	23,0
Commercio all'ingrosso	670	16,5	66,1	13,4	4,0
Alberghi, ristoranti e servizi turistici	320	8,3	30,2	4,8	56,8
Trasporti e attività postali	1.020	13,9	36,2	45,5	4,5
Informatica e telecomunicazioni	670	50,1	49,5	0,1	0,3
Servizi avanzati alle imprese	1.670	53,7	40,9	1,9	3,5
Credito, assicurazioni e servizi finanziari	390	37,2	62,6	0,0	0,3
Servizi operativi alle imprese e alle persone	790	36,5	56,3	1,9	5,3
Istruzione e servizi formativi privati	1.760	79,6	20,0	0,5	0,0
Sanità e servizi sanitari privati	1.230	44,8	42,0	5,4	7,9
Altri servizi alle persone	1.560	59,2	38,0	1,4	1,4
Studi professionali	450	74,1	25,9	0,0	0,0
CLASSE DIMENSIONALE					
1-9 dipendenti	8.020	41,8	42,0	8,6	7,6
10-49 dipendenti	3.700	38,0	49,3	6,1	6,6
50-249 dipendenti	2.180	39,8	46,9	7,2	6,2
250-499 dipendenti	1.550	50,5	41,5	4,3	3,7
NORD EST	39.650	41,2	46,1	5,6	7,0
ITALIA	185.960	38,3	51,7	5,2	4,8

* Sono esclusi gli amministratori di società.

** Valori assoluti arrotondati alle decine. A causa di questi arrotondamenti, i totali possono non coincidere con la somma dei singoli valori.

Fonte: Unioncamere - Ministero del Lavoro, Sistema Informativo Excelsior, 2009

Tavola 69

Utilizzo previsto nel 2009 di collaboratori a progetto in senso stretto per gruppi professionali, professioni più richieste di ciascun gruppo e principali caratteristiche

Regione Emilia Romagna

	Collaboratori* previsti nel 2009 (v.a.)**	Genere ritenuto più adatto per la professione (quote %)					Classe di età (quote %)				Età non rilevante
		Uomini	Donne	Indif- ferente	Fino a 29 anni	30-44 anni	45-54 anni	Oltre 54 anni Totale Ex-dip.(1) rilevante			
TOTALE	15.440	39,5	13,2	47,3	23,9	23,4	10,0	12,2	6,9	30,4	
1. Dirigenti	100	56,7	27,8	15,5	13,4	13,4	30,9	28,9	17,5	13,4	
1233 Direttori del dipartimento vendite e commercializzazione	30	38,7	41,9	19,4	38,7	0,0	35,5	12,9	12,9	12,9	
1231 Direttori del dipartimento finanza ed amministrazione	30	56,0	44,0	0,0	0,0	44,0	8,0	20,0	20,0	28,0	
Altre professioni	40	70,7	7,3	22,0	2,4	4,9	41,5	46,3	19,5	4,9	
2. Professioni intellettuali, scientifiche e di elevata specializzazione	3.520	31,6	14,1	54,3	23,7	23,0	6,7	10,6	3,2	36,0	
2654 Formatori ed esperti nella progettazione formativa e curricolare	690	4,2	34,5	61,3	41,3	15,9	0,6	3,5	2,0	38,7	
2114 Informatici e telematici	440	70,7	0,2	29,1	5,5	46,4	0,7	0,7	0,5	46,8	
2542 Giornalisti	390	2,8	0,5	96,6	10,6	1,3	0,5	0,0	0,0	87,6	
2515 Specialisti nei rapporti con il mercato	320	56,2	11,2	32,6	39,8	33,2	6,2	15,8	8,1	5,0	
2512 Specialisti della gestione e del controllo nelle imprese private	300	63,9	7,4	28,8	3,3	7,7	6,4	64,2	6,4	18,4	
2513 Specialisti di problemi del personale e dell'organizzazione del lavoro	240	46,5	7,0	46,5	44,4	4,1	41,6	6,2	4,5	3,7	
Altre professioni	1.140	24,2	15,8	60,0	20,9	30,8	7,7	7,6	3,7	33,0	
3. Professioni tecniche	8.160	35,4	12,4	52,3	25,0	27,1	7,7	11,6	6,5	28,6	
3334 Tecnici della vendita e della distribuzione	1.040	50,5	6,2	43,2	9,0	38,3	13,8	12,3	10,4	28,5	
3312 Contabili ed assimilati	1.000	36,4	34,3	29,2	10,0	53,3	5,7	11,5	8,2	19,4	
3125 Tecnici delle costruzioni civili ed assimilati	670	58,0	13,8	28,3	32,4	17,0	13,9	9,1	6,6	27,5	
3424 Tutor, istruttori, insegnanti nella formazione professionale ed assimilati	660	10,5	6,7	82,9	14,4	39,5	0,5	6,4	5,3	39,2	
3335 Tecnici del marketing	470	28,3	15,9	55,8	32,1	18,8	4,9	12,5	8,9	31,7	
3126 Disegnatori industriali ed assimilati	390	22,9	4,1	72,9	41,0	16,0	7,7	5,9	5,4	29,4	
3432 Istruttori nel campo artistico-letterario	350	0,3	4,3	95,4	6,6	34,8	0,0	0,6	0,6	58,1	
3113 Tecnici informatici	320	32,5	4,1	63,4	50,5	20,2	4,1	4,1	0,6	21,1	
3151 Tecnici della sicurezza degli edifici e della sicurezza sul lavoro	320	59,0	0,3	40,7	0,6	40,7	0,0	56,5	3,5	2,2	
3313 Tecnici addetti all'organizzazione e al controllo della produzione	300	29,5	11,3	59,3	2,3	7,9	19,5	32,5	21,5	37,7	
Altre professioni	2.640	35,4	11,9	52,8	38,9	15,8	7,8	8,5	4,4	29,0	
4. Impiegati	870	32,6	20,6	46,8	36,8	14,2	20,7	6,5	5,8	21,8	
4114 Personale di segreteria	230	24,2	29,4	46,3	58,0	18,2	0,9	5,2	3,5	17,7	
4131 Personale addetto alla gestione degli stock, dei magazzini ed assimilati	190	95,9	0,0	4,1	2,1	5,2	73,7	12,9	11,9	6,2	
4141 Personale addetto ad archivi, schedari ed assimilati	110	1,8	32,7	65,5	48,7	6,2	15,0	0,0	0,0	30,1	
4223 Centralinisti, telefonisti e operatori di call center	90	0,0	5,9	94,1	63,5	0,0	0,0	0,0	0,0	36,5	
Altre professioni	240	15,7	28,1	56,2	29,3	26,4	7,0	7,9	7,9	29,3	
5. Professioni qualificate nelle attività commerciali e nei servizi	760	18,6	29,1	52,3	53,2	14,5	2,1	3,6	2,8	26,6	
5121 Commessi e assimilati	180	22,3	29,9	47,8	38,0	32,1	1,6	6,0	4,3	22,3	
5533 Addetti alla sorveglianza di bambini ed assimilati	170	0,0	4,8	95,2	85,6	0,0	0,0	0,0	0,0	14,4	
5223 Camerieri ed assimilati	130	0,0	99,2	0,8	99,2	0,0	0,0	0,0	0,0	0,8	
5534 Addetti all'assistenza personale in istituzioni	60	0,0	8,6	91,4	0,0	36,2	0,0	0,0	0,0	63,8	
5221 Cuochi in alberghi e ristoranti	60	69,1	1,8	29,1	0,0	1,8	0,0	1,8	1,8	96,4	
Altre professioni	160	38,8	11,9	49,4	36,3	18,1	8,1	9,4	7,5	28,1	
6. Operai specializzati	990	88,0	3,0	9,0	4,9	27,9	5,0	25,5	20,2	36,7	
6233 Meccanici e montatori di macchinari industriali ed assimilati	210	95,7	0,0	4,3	0,0	5,8	4,3	73,1	62,5	16,8	
6231 Meccanici, riparatori e manutentori di automobili ed assimilati	100	95,0	5,0	0,0	5,9	0,0	8,9	16,8	15,8	68,3	
6136 Idraulici e posatori di tubazioni idrauliche e di gas	80	100,0	0,0	0,0	0,0	92,3	0,0	7,7	0,0	0,0	
6137 Elettricisti nelle costruzioni civili ed assimilati	70	100,0	0,0	0,0	0,0	82,6	10,1	0,0	0,0	7,2	
6121 Muratori in pietra, mattoni, refrattari	70	100,0	0,0	0,0	0,0	0,0	7,7	0,0	0,0	92,3	
6223 Attrezzisti di macchine utensili e affini	60	65,5	0,0	34,5	0,0	0,0	1,7	13,8	13,8	84,5	
6141 Pittori, stuccatori, laccatori e decoratori	50	100,0	0,0	0,0	0,0	100,0	0,0	0,0	0,0	0,0	
Altre professioni	360	76,5	6,9	16,6	11,6	24,3	5,0	19,1	12,7	40,1	
7. Conduttori di impianti e operai semiqualeficati addetti a macchinari fissi e mobili	760	93,8	4,6	1,6	1,1	6,9	51,4	27,2	17,5	13,5	
7424 Conduttori di mezzi pesanti e camion	370	100,0	0,0	0,0	0,0	0,3	99,7	0,0	0,0	0,0	
7280 Addetti a macchine confezionatrici di prodotti industriali	110	65,4	29,0	5,6	2,8	15,9	5,6	57,9	51,4	17,8	
7422 Autisti di taxi, conduttori di automobili e di furgoni	50	100,0	0,0	0,0	0,0	9,3	0,0	85,2	0,0	5,6	
Altre professioni	220	95,5	1,8	2,7	2,3	13,2	4,1	44,1	35,0	36,4	
8. Professioni non qualificate	300	17,3	11,3	71,4	9,3	5,6	6,6	1,7	1,3	76,7	
8111 Uscieri, commessi ed assimilati	100	0,0	0,0	100,0	0,0	0,0	0,0	0,0	0,0	100,0	
8123 Portalettere e fattorini postali	80	1,2	0,0	98,8	0,0	1,2	0,0	0,0	0,0	98,8	
8422 Addetti non qualificati a servizi di pulizia in imprese ed enti pubblici ed assimilati	70	41,8	49,3	9,0	32,8	19,4	29,9	0,0	0,0	17,9	
Altre professioni	50	42,6	1,9	55,6	11,1	5,6	0,0	9,3	7,4	74,1	

* Sono esclusi gli amministratori di società.

** Valori assoluti arrotondati alle decine. A causa di questi arrotondamenti, i totali possono non coincidere con la somma dei singoli valori.

(1) Persone con più di 54 anni ex-dipendenti in pensione della stessa azienda.

Fonte: Unioncamere - Ministero del Lavoro, Sistema Informativo Excelsior, 2009

Appendice

***Classificazione delle divisioni e dei gruppi di
attività economica (ATECO2002)
nei settori "EXCELSIOR"***

CLASSIFICAZIONE DELLE DIVISIONI E DEI GRUPPI DI ATTIVITA' ECONOMICA (ATECO 2002) NEI SETTORI "EXCELSIOR"

SETTORI "EXCELSIOR"	Divisioni, gruppi e classi di attività ATECO 2002
Estrazione di minerali	10 Estrazione di carbon fossile, lignite, torba 11 Estrazione di petrolio greggio e di gas naturale; servizi connessi all'estrazione 12 Estrazione di minerali di uranio e di torio 13 Estrazione di minerali metalliferi 14 Altre industrie estrattive
Industrie alimentari, delle bevande e del tabacco	15 Industrie alimentari e delle bevande 16 Industria del tabacco
Industrie tessili, dell'abbigliamento e delle calzature	17 Industrie tessili 18 Confezione di articoli di abbigliamento; preparazione, tintura e confezione di pellicce 19 Preparazione e concia del cuoio; fabbricazione di articoli da viaggio, borse, calzature
Industrie del legno e del mobile	20 Industrie del legno e dei prodotti in legno e sughero, esclusi i mobili; fabbricazione articoli in materiali da intreccio <i>36.1 Fabbricazione di mobili</i>
Industrie della carta, della stampa ed editoria	21 Fabbricazione della pasta-carta, della carta e dei prodotti di carta 22 Editoria, stampa e riproduzione di supporti registrati
Industrie chimiche e petrolifere	23 Fabbricazione di coke, raffinerie di petrolio, trattamento dei combustibili nucleari 24 Fabbricazione di prodotti chimici e di fibre sintetiche e artificiali
Industrie della gomma e delle materie plastiche	25 Fabbricazione di articoli in gomma e materie plastiche <i>37.2 Recupero e preparazione per il riciclaggio di cascami e rottami non metallici</i>
Industrie dei minerali non metalliferi	26 Fabbricazione di prodotti della lavorazione di minerali non metalliferi
Industrie dei metalli	27 Metallurgia 28 Fabbricazione e lavorazione dei prodotti in metallo, escluse macchine e impianti <i>37.1 Recupero e preparazione per il riciclaggio di cascami e rottami metallici</i>
Industrie meccaniche e dei mezzi di trasporto	29 Fabbricazione di macchine ed apparecchi meccanici 34 Fabbricazione di autoveicoli, rimorchi e semirimorchi 35 Fabbricazione di altri mezzi di trasporto
Industrie elettriche, elettroniche, ottiche e medicali	30 Fabbricazione di macchine per ufficio, di elaboratori e sistemi informatici 31 Fabbricazione di macchine ed apparecchi elettrici n.c.a. 32 Fabbricazione di apparecchi radiotelevisivi e di apparecchiature per le comunicazioni 33 Fabbricazione apparecchi medicali, di precisione, di strumenti ottici e di orologi
Ind. beni per la casa, tempo libero e altre manifatturiere	<i>36.2 Gioielleria e oreficeria</i> <i>36.3 Fabbricazione di strumenti musicali</i> <i>36.4 Fabbricazione di articoli sportivi</i> <i>36.5 Fabbricazione di giochi e giocattoli</i> <i>36.6 Altre industrie manifatturiere</i>
Produzione e distribuzione di energia, gas e acqua	40 Produzione e distribuzione di energia elettrica, di gas, di calore 41 Raccolta, depurazione e distribuzione d'acqua
Costruzioni	45 Costruzioni
Commercio al dettaglio	52 Commercio al dettaglio, escluso quello di autoveicoli e di motocicli; riparazione di beni personali e per la casa
Commercio e riparazione di autoveicoli e motocicli	50 Commercio, manutenzione e riparaz. di autoveicoli e motocicli, vendita al dettaglio di carburante
Commercio all'ingrosso	51 Commercio all'ingrosso e intermediari del commercio (esclusi autoveicoli e motocicli)
Alberghi, ristoranti e servizi turistici	55 Alberghi e ristoranti <i>63.3 Attività delle agenzie di viaggio e degli operatori turistici; attività di assistenza turistica</i>
Trasporti e attività postali	60 Trasporti terrestri; trasporti mediante condotte 61 Trasporti marittimi e per vie d'acqua 62 Trasporti aerei 63 Attività di supporto e ausiliarie dei trasporti (escluso attività delle agenzie di viaggio) <i>64.1 Attività postali e di corriere</i>
Informatica e telecomunicazioni	72 Informatica e attività connesse <i>64.2 Telecomunicazioni</i>
Servizi avanzati alle imprese	73 Ricerca e sviluppo <i>74.1 Attività legali, contabilità, consulenza fiscale, commerciale e di gestione</i> <i>74.2 Attività di architettura, ingegneria e altre attività tecniche</i> <i>74.3 Collaudi e analisi tecniche</i> <i>74.4 Pubblicità</i> <i>74.5 Servizi di ricerca, selezione e fornitura di personale</i> <i>74.85 Servizi di reprografia e traduzione</i> <i>74.86 Attività dei call center</i> <i>74.87 Altri servizi alle imprese</i>
Credito, assicurazioni e servizi finanziari	65 Intermediazione monetaria e finanziaria 66 Assicurazioni e fondi pensione 67 Attività ausiliarie dell'intermediazione finanziaria e delle assicurazioni
Servizi operativi alle imprese e alle persone	70 Attività immobiliari 71 Noleggio di macchinari e attrezzature senza operatore e di beni per uso personale e domestico <i>74.6 Servizi di investigazione e vigilanza</i> <i>74.7 Servizi di pulizia e disinfestazione</i> <i>74.81 Attività fotografiche</i> <i>74.82 Imballaggio e confezionamento per conto terzi</i>
Istruzione e servizi formativi privati	80 Istruzione (servizi di istruzione privati)
Sanità e servizi sanitari privati	85 Servizi sanitari privati; altri servizi sociali privati
Altri servizi alle persone	90 Smaltimento dei rifiuti solidi, delle acque di scarico e simili 92 Attività ricreative, culturali e sportive 93 Servizi alle famiglie
Studi professionali	<i>74.1, 74.2 limitatamente a: studi legali; studi di consul. amministrativa-fiscale, studi di architettura e di ingegneria</i> <i>85.1, 85.2 limitatamente a: studi medici, odontoiatrici e veterinari</i>