



# Sistema Informativo Excelsior

## Sintesi dei principali risultati - 2010

### Regione Emilia Romagna



# INDICE DELLE TAVOLE

## Sezione 1 - Imprese e previsioni occupazionali per il 2010

- [Tavola 1](#) Imprese che prevedono assunzioni nel 2010 per classe dimensionale e settore di attività
- [Tavola 1.1](#) Imprese che prevedono assunzioni nel 2010 secondo i motivi di assunzione, per settore di attività e classe dimensionale
- [Tavola 2](#) Imprese secondo la principale modalità utilizzata per la ricerca e la selezione di personale nel 2009, per macrosettore di attività e classe dimensionale
- [Tavola 3](#) Imprese che non assumeranno personale dipendente nel 2010, per settore di attività e classe dimensionale
- [Tavola 3.1](#) Imprese che non assumeranno personale dipendente nel 2010 a nessuna condizione, secondo i motivi di non assunzione, per settore di attività e classe dimensionale
- [Tavola 4](#) Imprese che nel 2010 segnalano difficoltà nel reperire personale e che prevedono assunzioni di personale immigrato, per classe dimensionale e settore di attività
- [Tavola 5](#) Distribuzione delle imprese secondo la presenza sui mercati esteri e secondo le innovazioni realizzate nel 2009, per settore di attività, ripartizione territoriale e classe dimensionale

## Sezione 2 - I movimenti occupazionali previsti dalle imprese

- [Tavola 6](#) Movimenti e tassi previsti per il 2010, per settore di attività e classe dimensionale
- [Tavola 7](#) Saldo occupazionale e tasso di variazione previsto dalle imprese per il 2010 per settore di attività e classe dimensionale
- [Tavola 8](#) Movimenti (entrate e uscite) previsti dalle imprese per il 2010 per settore di attività, classe dimensionale e livello di inquadramento
- [Tavola 9](#) Saldi e tassi di variazione previsti dalle imprese per il 2010 per settore di attività, classe dimensionale e livello di inquadramento
- [Tavola 10](#) Assunzioni previste dalle imprese per il 2010 per tipo di contratto, settore di attività e classe dimensionale
- [Tavola 10.1](#) Assunzioni previste nel 2010 per tipo di contratto: distribuzione e confronti territoriali
- [Tavola 11](#) Assunzioni previste di dipendenti a tempo indeterminato nel corso del 2010 e quota delle stesse derivante dalla trasformazione di un precedente contratto a tempo determinato, per settore di attività e classe dimensionale

## Sezione 3 - Le assunzioni non stagionali previste nel 2010: principali caratteristiche

- [Tavola 12](#) Assunzioni non stagionali previste dalle imprese per il 2010 considerate di difficile reperimento, e relativo tempo di ricerca, per settore di attività e classe dimensionale
- [Tavola 12.1](#) Assunzioni non stagionali previste dalle imprese per il 2010 considerate di difficile reperimento per il ridotto numero dei candidati e motivi della difficoltà, per settore di attività e classe dimensionale
- [Tavola 12.2](#) Assunzioni non stagionali previste dalle imprese per il 2010 considerate di difficile reperimento a causa dell'inadeguatezza dei candidati e motivi della difficoltà, per settore di attività e classe dimensionale
- [Tavola 12.3](#) Assunzioni non stagionali previste dalle imprese per il 2010 considerate di difficile reperimento e azioni previste per trovare la figura ricercata, per settore di attività e classe dimensionale
- [Tavola 13](#) Assunzioni non stagionali previste dalle imprese per il 2010 di personale con e senza esperienza specifica, per settore di attività e classe dimensionale
- [Tavola 13.1](#) Competenze che le imprese ritengono molto importanti per lo svolgimento delle professioni richieste nel 2010, per settore di attività, grandi gruppi professionali e livello di istruzione
- [Tavola 14](#) Assunzioni non stagionali previste dalle imprese per il 2010 di personale immigrato, per settore di attività e classe dimensionale

- [Tavola 15](#) Assunzioni non stagionali previste dalle imprese per il 2010 per classe di età, settore di attività e classe dimensionale
- [Tavola 16](#) Assunzioni non stagionali previste dalle imprese per il 2010 e segnalazioni del genere ritenuto più adatto allo svolgimento della professione, per settore di attività e classe dimensionale
- [Tavola 17](#) Assunzioni "part time" non stagionali previste dalle imprese per il 2010 per settore di attività e classe dimensionale

#### **Sezione 4 - Le assunzioni "non stagionali" previste nel 2010: professioni richieste, titoli di studio dichiarati e livelli di istruzione equivalenti**

- [Tavola 18](#) Assunzioni non stagionali previste dalle imprese per il 2010 per grandi gruppi professionali, settore di attività e classe dimensionale
- [Tavola 19](#) Assunzioni non stagionali previste dalle imprese per il 2010, in complesso e secondo l'esperienza richiesta, per grandi gruppi professionali e macrosettore di attività
- [Tavola 20](#) Assunzioni non stagionali previste dalle imprese per il 2010 per grandi gruppi professionali, professioni più richieste di ciascun gruppo e principali caratteristiche
- [Tavola 21.1](#) Assunzioni non stagionali previste dalle imprese per il 2010 di dirigenti, professioni con elevata specializzazione e tecnici, per grandi gruppi professionali, professioni più richieste di ciascun gruppo e caratteristiche
- [Tavola 21.2](#) Assunzioni non stagionali previste dalle imprese per il 2010 di impiegati e di addetti alle vendite e ai servizi, per grandi gruppi professionali, professioni più richieste di ciascun gruppo e principali caratteristiche
- [Tavola 21.3](#) Assunzioni non stagionali previste dalle imprese per il 2010 di operai specializzati e conduttori di impianti, per grandi gruppi professionali, professioni più richieste di ciascun gruppo e principali caratteristiche
- [Tavola 21.4](#) Assunzioni non stagionali previste dalle imprese per il 2010 di personale non qualificato professioni più richieste e principali caratteristiche
- [Tavola 22](#) Assunzioni non stagionali previste dalle imprese per il 2010 secondo il livello di istruzione segnalato, la durata di esperienza specifica richiesta e il livello formativo equivalente
- [Tavola 23](#) Assunzioni non stagionali previste dalle imprese per il 2010 per settore di attività e classe dimensionale, secondo il livello di istruzione segnalato e secondo il livello formativo equivalente
- [Tavola 24](#) Assunzioni non stagionali previste dalle imprese per il 2010 secondo l'indirizzo di studio segnalato e secondo l'indirizzo formativo equivalente
- [Tavola 25](#) Assunzioni non stagionali previste dalle imprese per il 2010 per richiesta di conoscenze informatiche, secondo l'indirizzo di studio segnalato e secondo l'indirizzo formativo equivalente
- [Tavola 26](#) Assunzioni non stagionali previste dalle imprese per il 2010 e per il 2009 per grande gruppo professionale e macrosettore di attività, secondo il livello di istruzione segnalato
- [Tavola 27](#) Assunzioni non stagionali previste dalle imprese per il 2010 con titolo universitario per tipo di laurea e richiesta di formazione post-laurea, per settore di attività e classe dimensionale

#### **Sezione 5 - Le assunzioni a tempo determinato a carattere stagionale previste nel 2010: principali caratteristiche**

- [Tavola 28](#) Assunzioni a tempo determinato a carattere stagionale previste dalle imprese per il 2010 per grandi gruppi professionali, settore di attività e classe dimensionale
- [Tavola 29](#) Assunzioni a tempo determinato a carattere stagionale previste dalle imprese per il 2010 per settore di attività, classe dimensionale e livello di istruzione segnalato dalle imprese
- [Tavola 30](#) Assunzioni a tempo determinato a carattere stagionale previste dalle imprese per il 2010 per classe di età, settore di attività e classe dimensionale
- [Tavola 31](#) Assunzioni a tempo determinato a carattere stagionale previste dalle imprese per il 2010 considerate di difficile reperimento e motivi della difficoltà, per settore di attività e classe dimensionale
- [Tavola 32](#) Assunzioni a tempo determinato a carattere stagionale previste dalle imprese per il 2010 di personale immigrato,

per settore di attività e classe dimensionale

## **Sezione 6 - Formazione in entrata e formazione continua nelle imprese**

- [Tavola 33](#) Imprese che, internamente o esternamente, hanno effettuato nel 2009 corsi di formazione per il personale, per classe dimensionale e settore di attività
- [Tavola 34](#) Dipendenti che nel 2009 hanno partecipato a corsi di formazione effettuati dalla propria impresa, per classe dimensionale e settore di attività
- [Tavola 35](#) Incidenza delle imprese che hanno ospitato personale in tirocinio/stage nel corso del 2009 per settore di attività e classe dimensionale
- [Tavola 36](#) Personale in tirocinio/stage ospitato nel corso del 2009 da imprese con dipendenti, numero medio di tirocini/stage per impresa e quota degli stessi che è stata o sarà assunta per settore di attività e classe dimensionale
- [Tavola 37](#) Imprese che nel 2010 prevedono assunzioni di laureati o diplomati, per classe dimensionale e settore di attività
- [Tavola 38](#) Imprese che nel 2010 prevedono assunzioni senza esperienza specifica e che segnalano necessità di formazione da effettuare con corsi per i neoassunti, per classe dimensionale e settore di attività

## **Sezione 7 - Movimenti occupazionali previsti dalle imprese nel 2010: dati provinciali**

- [Tavola 39](#) Movimenti e tassi previsti nel 2010, per provincia
- [Tavola 40](#) Saldo occupazionale e tasso di variazione previsto dalle imprese per il 2010 per provincia e classe dimensionale
- [Tavola 41](#) Saldo occupazionale previsto dalle imprese per il 2010 per settore di attività e provincia
- [Tavola 42](#) Movimenti (entrate e uscite) previsti dalle imprese per il 2010 per provincia e livello di inquadramento
- [Tavola 43](#) Assunzioni previste dalle imprese per il 2010 per provincia e tipologia contrattuale

## **Sezione 8 - I contratti atipici previsti nel 2010**

- [Tavola 44](#) Imprese con dipendenti che nel 2010 utilizzeranno lavoratori interinali e collaboratori a progetto e numerosità degli stessi per settore di attività e classe dimensionale
- [Tavola 45](#) Utilizzo previsto nel 2010 di collaboratori a progetto in senso stretto, per grandi gruppi professionali, settore di attività e classe dimensionale
- [Tavola 46](#) Utilizzo previsto nel 2010 di collaboratori a progetto in senso stretto per livello di istruzione, per settore di attività e classe dimensionale
- [Tavola 47](#) Utilizzo previsto nel 2010 di collaboratori a progetto in senso stretto per grandi gruppi professionali, professioni più richieste di ciascun gruppo e principali caratteristiche

[Allegato - Dinamica dei flussi occupazionali 2007-2010: alcuni elementi significativi dell'indagine "Excelsior"](#)

[Appendice - Classificazione delle divisioni e dei gruppi di attività economica \(ATECO2007\) nei settori "EXCELSIOR"](#)

***Sezione 1***

**Imprese e previsioni occupazionali per il 2010**

**Tavola 1****Imprese che prevedono assunzioni nel 2010 per classe dimensionale e settore di attività**  
(quota % sul totale)**Regione Emilia Romagna**

	Classe dimensionale (valori %)				
	Totale	1-9 dip.	10-49	50-249	250 e oltre
<b>TOTALE</b>	<b>19,2</b>	<b>13,6</b>	<b>27,7</b>	<b>62,7</b>	<b>94,1</b>
<b>INDUSTRIA</b>	<b>18,8</b>	<b>13,3</b>	<b>24,0</b>	<b>61,7</b>	<b>89,0</b>
<i><b>Industria in senso stretto</b></i>	<i><b>19,8</b></i>	<i><b>11,9</b></i>	<i><b>24,3</b></i>	<i><b>62,6</b></i>	<i><b>87,1</b></i>
Estrazione di minerali	25,5	15,6	18,9	--	--
Industrie alimentari, delle bevande e del tabacco	20,5	12,7	24,8	72,4	88,6
Industrie tessili, dell'abbigliamento e calzature	19,8	11,8	30,0	65,6	93,6
Industrie del legno e del mobile	15,4	11,7	21,3	55,4	--
Industrie della carta, cartotecnica e stampa	20,9	11,7	33,0	58,8	--
Industrie chimiche, farmaceutiche e petrolifere	40,9	18,1	23,6	76,0	94,3
Industrie della gomma e delle materie plastiche	23,1	13,1	24,0	63,3	--
Industrie della lavorazione dei minerali non metalliferi	22,2	8,7	20,7	59,4	70,0
Industrie metallurgiche e dei prodotti in metallo	14,1	10,2	16,6	55,6	93,5
Ind. fabbric. macchin. e attrezzature e dei mezzi di trasporto	26,4	16,9	27,0	57,3	83,1
Industrie elettriche, elettroniche, ottiche e medicali	22,8	9,7	35,6	66,0	93,1
Lavori di impianto tecnico: riparazione, manutenz.e install.	15,4	11,4	21,7	75,0	--
Ind. beni per la casa, tempo libero e altre manifatturiere	19,6	12,5	34,5	--	--
<i><b>Public utilities (energia, gas, acqua, ambiente)</b></i>	<i><b>38,6</b></i>	<i><b>22,6</b></i>	<i><b>30,3</b></i>	<i><b>62,1</b></i>	<i><b>100,0</b></i>
<i><b>Costruzioni</b></i>	<i><b>16,5</b></i>	<i><b>15,0</b></i>	<i><b>22,3</b></i>	<i><b>52,2</b></i>	<i><b>96,4</b></i>
<b>SERVIZI</b>	<b>19,5</b>	<b>13,8</b>	<b>31,6</b>	<b>63,4</b>	<b>96,1</b>
Commercio e riparazione di autoveicoli e motocicli	15,2	12,2	26,5	43,8	--
Commercio all'ingrosso	16,3	11,3	22,3	46,0	94,8
Commercio al dettaglio	18,1	12,1	23,2	56,3	97,5
Servizi di alloggio e ristorazione; servizi turistici	27,8	25,6	42,0	75,9	93,5
Servizi di trasporto, logistica e magazzinaggio	23,2	13,1	27,1	60,8	95,2
Servizi dei media e della comunicazione	21,1	8,5	31,8	56,8	91,7
Servizi informatici e delle telecomunicazioni	21,8	11,5	42,3	72,2	95,3
Servizi avanzati di supporto alle imprese	18,7	7,5	39,8	72,5	97,7
Servizi finanziari e assicurativi	29,5	7,3	32,5	73,2	95,8
Servizi operativi di supporto alle imprese e alle persone	19,3	12,0	28,1	74,6	94,6
Istruzione e servizi formativi privati	27,0	13,6	41,2	77,2	--
Sanità, assistenza sociale e servizi sanitari privati	34,9	12,4	50,7	81,3	100,0
Servizi culturali, sportivi e altri servizi alle persone	12,1	9,0	46,1	75,0	--
Studi professionali	8,7	8,4	32,0	-	-
<b>NORD EST</b>	<b>20,1</b>	<b>14,8</b>	<b>28,9</b>	<b>63,3</b>	<b>93,9</b>
<b>ITALIA</b>	<b>18,6</b>	<b>14,2</b>	<b>27,0</b>	<b>62,3</b>	<b>93,6</b>

In questo volume il segno (-) indica l'assenza di imprese nell'incrocio indicato mentre il segno (--) indica un valore statisticamente non significativo. I totali comprendono comunque i dati non esposti.

Fonte: Unioncamere - Ministero del Lavoro, Sistema Informativo Excelsior, 2010

Tavola 1.1

Imprese che prevedono assunzioni nel 2010 secondo i motivi di assunzione, per settore di attività e classe dimensionale

## Regione Emilia Romagna

	Quota % imprese che prevedono assunzioni	Motivi di assunzione (valori %)*						
		Domanda in crescita o in ripresa	Necessità di espandere le vendite/nuove sedi-reparti(1)	Internalizza- zione di lavoro esterno o precario (2)	Sviluppo di nuovi pro- dotti/servizi	Sostituzione dipendenti in uscita o in matern. ecc.	Attività e lavorazioni stagionali	Altri motivi (3)
<b>TOTALE</b>	<b>19,2</b>	<b>25,8</b>	<b>6,3</b>	<b>2,0</b>	<b>3,8</b>	<b>43,3</b>	<b>20,0</b>	<b>11,5</b>
<b>INDUSTRIA</b>	<b>18,8</b>	<b>33,3</b>	<b>3,5</b>	<b>1,8</b>	<b>5,4</b>	<b>42,6</b>	<b>10,7</b>	<b>13,4</b>
<i>Industria in senso stretto</i>	<b>19,8</b>	<b>28,9</b>	<b>3,4</b>	<b>2,4</b>	<b>5,8</b>	<b>50,6</b>	<b>7,8</b>	<b>12,9</b>
Estrazione di minerali	25,5	29,3	2,4	2,4	2,4	58,5	19,5	7,3
Industrie alimentari, delle bevande e del tabacco	20,5	23,2	2,3	1,5	0,5	47,4	24,7	15,2
Industrie tessili, dell'abbigliamento e calzature	19,8	18,7	3,8	2,2	10,0	60,4	14,9	7,2
Industrie del legno e del mobile	15,4	33,1	1,6	0,0	3,9	48,2	7,9	9,8
Industrie della carta, cartotecnica e stampa	20,9	17,3	3,4	1,1	9,8	56,0	9,4	9,4
Industrie chimiche, farmaceutiche e petrolifere	40,9	21,9	5,9	6,3	12,7	54,0	3,8	24,1
Industrie della gomma e delle materie plastiche	23,1	29,1	2,8	1,4	2,3	55,4	3,8	12,7
Industrie della lavorazione dei minerali non metalliferi	22,2	21,9	5,3	1,7	6,0	70,2	0,7	16,6
Industrie metallurgiche e dei prodotti in metallo	14,1	37,0	3,6	2,2	2,3	43,7	3,1	14,3
Ind. fabbric. macchin. e attrezzature e dei mezzi di trasporto	26,4	29,8	3,0	4,1	8,7	48,7	2,8	14,8
Industrie elettriche, elettroniche, ottiche e medicali	22,8	44,7	5,1	2,1	4,2	39,5	1,7	11,4
Lavori di impianto tecnico: riparazione, manutenz.e install.	15,4	36,8	2,3	3,6	7,7	40,5	6,8	10,0
Ind. beni per la casa, tempo libero e altre manifatturiere	19,6	16,7	0,9	0,0	2,8	70,4	3,7	8,3
<i>Public utilities (energia, gas, acqua, ambiente)</i>	<b>38,6</b>	<b>28,4</b>	<b>1,5</b>	<b>2,5</b>	<b>3,9</b>	<b>55,4</b>	<b>11,3</b>	<b>18,1</b>
<i>Costruzioni</i>	<b>16,5</b>	<b>42,8</b>	<b>3,8</b>	<b>0,3</b>	<b>4,6</b>	<b>24,9</b>	<b>16,7</b>	<b>14,1</b>
<b>SERVIZI</b>	<b>19,5</b>	<b>21,6</b>	<b>7,8</b>	<b>2,1</b>	<b>2,9</b>	<b>43,7</b>	<b>25,3</b>	<b>10,4</b>
Commercio e riparazione di autoveicoli e motocicli	15,2	28,1	6,7	3,6	1,4	49,3	7,8	13,2
Commercio all'ingrosso	16,3	20,3	5,6	2,2	7,1	53,1	14,6	13,9
Commercio al dettaglio	18,1	11,0	18,8	2,9	1,2	50,3	26,5	10,1
Servizi di alloggio e ristorazione; servizi turistici	27,8	16,5	0,7	0,0	0,9	32,6	49,3	6,8
Servizi di trasporto, logistica e magazzino	23,2	32,4	5,9	5,4	2,4	48,1	10,4	10,4
Servizi di media e della comunicazione	21,1	34,5	5,0	3,4	11,8	51,3	2,5	8,4
Servizi informatici e delle telecomunicazioni	21,8	43,1	9,8	5,4	16,6	22,8	6,7	12,1
Servizi avanzati di supporto alle imprese	18,7	38,3	5,6	3,2	4,3	45,7	8,1	10,2
Servizi finanziari e assicurativi	29,5	13,2	29,3	5,0	6,8	65,7	3,7	18,5
Servizi operativi di supporto alle imprese e alle persone	19,3	32,9	9,7	0,9	1,4	45,8	10,5	13,2
Istruzione e servizi formativi privati	27,0	12,6	4,9	2,4	5,8	68,0	7,3	9,2
Sanità, assistenza sociale e servizi sanitari privati	34,9	17,9	5,2	0,7	2,1	70,1	9,6	11,8
Servizi culturali, sportivi e altri servizi alle persone	12,1	14,3	4,6	1,4	0,4	28,6	50,1	5,3
Studi professionali	8,7	33,5	3,5	0,9	2,1	38,0	7,9	15,7
<b>CLASSE DIMENSIONALE</b>								
1-9 dipendenti	13,6	29,0	3,2	1,2	2,2	34,1	23,9	10,6
10-49 dipendenti	27,7	27,1	3,2	1,5	3,2	45,7	15,9	8,1
50-249 dipendenti	62,7	23,8	8,2	2,5	3,9	56,9	9,3	17,1
250 dipendenti e oltre	94,1	9,3	25,9	6,1	13,5	72,0	19,2	16,9
<b>NORD EST</b>	<b>20,1</b>	<b>26,1</b>	<b>7,2</b>	<b>1,7</b>	<b>3,6</b>	<b>41,4</b>	<b>20,2</b>	<b>11,0</b>
<b>ITALIA</b>	<b>18,6</b>	<b>30,8</b>	<b>7,4</b>	<b>1,7</b>	<b>4,1</b>	<b>35,4</b>	<b>18,6</b>	<b>12,8</b>

\*Alla domanda sulle motivazioni dell'assunzione potevano essere date una o due risposte, pertanto il totale delle risposte può superare il 100%.

(1) Necessità di espandere le vendite in Italia o all'estero - Nuove aziende in espansione - Apertura di nuove sedi o reparti

(2) Minore ricorso a lavoratori autonomi/fornitori esterni - Stabilizzazione della figura rispetto a una precedente forma contrattuale atipica/precaria

(3) Necessità di migliorare qualità e efficienza aziendale - Altri motivi

Fonte: Unioncamere - Ministero del Lavoro, Sistema Informativo Excelsior, 2010

**Tavola 2****Imprese secondo la principale modalità utilizzata per la ricerca e la selezione di personale nel 2009, per macrosettore di attività e classe dimensionale**

(quota % sul totale)

**Regione Emilia Romagna**

	Modalità di selezione							
	conoscenza diretta	segnalazioni conoscenti / fornitori	quotidiani e stampa specializzata	società di lavoro interinale	soc. di selezione assoc.di categoria, internet	banche dati interne aziendali	centri per l'impiego	altre modalità
<b>TOTALE</b>	<b>25,3</b>	<b>19,0</b>	<b>5,4</b>	<b>6,9</b>	<b>6,5</b>	<b>21,7</b>	<b>7,7</b>	<b>7,5</b>
1-9 dipendenti	27,5	21,2	5,1	4,9	6,2	19,0	8,0	8,2
10-49 dipendenti	19,8	13,2	6,9	14,6	6,0	27,6	8,1	3,8
50-249 dipendenti	11,3	5,8	6,8	16,6	11,7	39,3	3,3	5,2
250 dipendenti e oltre	5,8	1,7	3,7	13,8	15,7	49,1	2,8	7,5
<b>INDUSTRIA</b>	<b>27,7</b>	<b>19,8</b>	<b>2,7</b>	<b>9,7</b>	<b>5,5</b>	<b>20,9</b>	<b>8,8</b>	<b>5,0</b>
1-9 dipendenti	31,2	22,8	2,1	5,8	4,8	18,5	9,3	5,6
10-49 dipendenti	19,9	13,5	4,3	20,1	5,6	24,8	8,7	3,2
50-249 dipendenti	12,3	6,0	4,6	24,5	11,3	34,4	4,1	2,8
250 dipendenti e oltre	6,5	1,3	2,8	15,8	19,3	45,1	4,2	5,1
<b>SERVIZI</b>	<b>23,9</b>	<b>18,6</b>	<b>6,9</b>	<b>5,3</b>	<b>7,2</b>	<b>22,1</b>	<b>7,1</b>	<b>8,9</b>
1-9 dipendenti	25,6	20,3	6,6	4,4	6,8	19,3	7,3	9,6
10-49 dipendenti	19,6	12,9	9,7	8,8	6,5	30,5	7,5	4,5
50-249 dipendenti	10,5	5,6	8,4	10,8	12,0	43,0	2,8	7,0
250 dipendenti e oltre	5,5	1,8	4,0	13,1	14,3	50,7	2,2	8,4
<b>NORD EST</b>	<b>25,3</b>	<b>18,1</b>	<b>7,1</b>	<b>7,4</b>	<b>6,0</b>	<b>21,7</b>	<b>6,8</b>	<b>7,6</b>
<b>ITALIA</b>	<b>28,7</b>	<b>21,0</b>	<b>6,1</b>	<b>5,1</b>	<b>5,0</b>	<b>21,5</b>	<b>6,3</b>	<b>6,2</b>

Fonte: Unioncamere - Ministero del Lavoro, Sistema Informativo Excelsior, 2010



Tavola 3

## Imprese che non assumeranno personale dipendente nel 2010, per settore di attività e classe dimensionale

(quota % sul totale)

## Regione Emilia Romagna

	% imprese che non assumeranno personale dipendente nel 2010			di cui:					
				% imprese che non assumerebbero comunque			Imprese che assumerebbero ma ci sono ostacoli alle assunzioni		
	1-49	50 e oltre	Totale	1-49	50 e oltre	Totale	1-49	50 e oltre	Totale
<b>TOTALE</b>	<b>84,2</b>	<b>25,1</b>	<b>80,8</b>	<b>80,1</b>	<b>24,7</b>	<b>76,9</b>	<b>4,1</b>	<b>0,4</b>	<b>3,9</b>
<b>INDUSTRIA</b>	<b>84,4</b>	<b>30,1</b>	<b>81,2</b>	<b>81,2</b>	<b>29,9</b>	<b>78,2</b>	<b>3,1</b>	<b>0,2</b>	<b>2,9</b>
<i>Industria in senso stretto</i>	<b>84,6</b>	<b>30,5</b>	<b>80,2</b>	<b>80,8</b>	<b>30,3</b>	<b>76,7</b>	<b>3,8</b>	<b>0,2</b>	<b>3,5</b>
Estrazione di minerali	83,5	--	74,5	82,7	--	73,9	0,8	--	0,6
Industrie alimentari, delle bevande e del tabacco	84,8	22,9	79,5	81,6	22,9	76,5	3,3	0,0	3,0
Industrie tessili, dell'abbigliamento e calzature	84,3	23,8	80,2	77,3	23,8	73,7	7,0	0,0	6,5
Industrie del legno e del mobile	86,1	41,2	84,6	82,3	41,2	80,8	3,9	0,0	3,7
Industrie della carta, cartotecnica e stampa	82,0	31,5	79,1	77,6	31,5	75,0	4,3	0,0	4,1
Industrie chimiche, farmaceutiche e petrolifere	79,3	15,3	59,1	78,6	15,3	58,6	0,8	0,0	0,5
Industrie della gomma e delle materie plastiche	82,4	33,0	76,9	80,9	33,0	75,5	1,6	0,0	1,4
Industrie della lavorazione dei minerali non metalliferi	87,0	36,8	77,8	84,1	36,8	75,4	2,9	0,0	2,4
Industrie metallurgiche e dei prodotti in metallo	87,9	40,5	85,9	85,1	40,2	83,2	2,8	0,3	2,7
Ind. fabbric. macchin. e attrezzature e dei mezzi di trasporto	79,2	35,4	73,6	74,3	34,8	69,2	4,9	0,6	4,4
Industrie elettriche, elettroniche, ottiche e medicali	82,4	26,7	77,2	80,8	26,7	75,7	1,6	0,0	1,5
Lavori di impianto tecnico: riparazione, manutenz.e install.	87,0	22,6	84,6	83,5	20,8	81,1	3,6	1,9	3,5
Ind. beni per la casa, tempo libero e altre manifatturiere	82,8	--	80,4	79,8	--	77,5	3,0	--	2,9
<i>Public utilities (energia, gas, acqua, ambiente)</i>	<b>74,6</b>	<b>17,9</b>	<b>61,4</b>	<b>73,2</b>	<b>17,1</b>	<b>60,1</b>	<b>1,5</b>	<b>0,8</b>	<b>1,3</b>
<i>Costruzioni</i>	<b>84,2</b>	<b>32,5</b>	<b>83,5</b>	<b>82,1</b>	<b>32,5</b>	<b>81,4</b>	<b>2,1</b>	<b>0,0</b>	<b>2,1</b>
<b>SERVIZI</b>	<b>84,1</b>	<b>22,2</b>	<b>80,5</b>	<b>79,5</b>	<b>21,6</b>	<b>76,1</b>	<b>4,6</b>	<b>0,6</b>	<b>4,4</b>
Commercio e riparazione di autoveicoli e motocicli	85,7	49,1	84,8	81,8	48,2	80,9	3,9	0,9	3,8
Commercio all'ingrosso	86,5	40,5	83,7	82,8	40,1	80,2	3,7	0,4	3,5
Commercio al dettaglio	86,8	22,6	81,9	82,2	21,9	77,6	4,6	0,7	4,3
Servizi di alloggio e ristorazione; servizi turistici	73,0	15,1	72,2	65,6	13,4	64,8	7,5	1,7	7,4
Servizi di trasporto, logistica e magazzinaggio	83,8	25,7	76,8	82,0	25,0	75,2	1,8	0,7	1,7
Servizi dei media e della comunicazione	87,4	27,5	78,9	81,4	27,5	73,8	6,0	0,0	5,1
Servizi informatici e delle telecomunicazioni	83,6	18,7	78,2	79,2	18,7	74,1	4,4	0,0	4,0
Servizi avanzati di supporto alle imprese	86,9	18,5	81,3	83,7	18,2	78,4	3,2	0,3	2,9
Servizi finanziari e assicurativi	90,3	11,5	70,5	87,5	11,5	68,4	2,8	0,0	2,1
Servizi operativi di supporto alle imprese e alle persone	85,8	16,6	80,7	82,3	16,4	77,4	3,5	0,2	3,2
Istruzione e servizi formativi privati	78,9	17,6	73,0	72,2	17,6	66,9	6,7	0,0	6,0
Sanità, assistenza sociale e servizi sanitari privati	76,2	12,3	65,1	72,2	10,0	61,4	4,0	2,4	3,7
Servizi culturali, sportivi e altri servizi alle persone	88,8	20,9	87,9	83,4	18,7	82,5	5,5	2,2	5,4
Studi professionali	91,3	-	91,3	87,7	-	87,7	3,6	-	3,6
<b>NORD EST</b>	<b>83,0</b>	<b>25,4</b>	<b>79,9</b>	<b>78,6</b>	<b>24,8</b>	<b>75,7</b>	<b>4,4</b>	<b>0,6</b>	<b>4,2</b>
<b>ITALIA</b>	<b>84,1</b>	<b>25,6</b>	<b>81,4</b>	<b>78,5</b>	<b>25,0</b>	<b>76,0</b>	<b>5,6</b>	<b>0,6</b>	<b>5,4</b>

Fonte: Unioncamere - Ministero del Lavoro, Sistema Informativo Excelsior, 2010

**Tavola 3.1**  
**Imprese che non assumeranno personale dipendente nel 2010 a nessuna condizione, secondo i motivi di non assunzione, per settore di attività e classe dimensionale**

**Regione Emilia Romagna**

	Imprese "che non assumeranno comunque"	Motivi di non assunzione (valori %)					Altri motivi
		Attuale dimensione dell'organico è adeguata (*)	Eventuali assunzioni dipendono dall' acquisizione di nuove commesse	Presenza di lavoratori in esubero o in CIG	Eventi a carico dell'impresa (**)	Attualmente la domanda è in calo / incerta	
<b>TOTALE</b>	<b>76,9</b>	<b>64,4</b>	<b>11,3</b>	<b>3,1</b>	<b>2,5</b>	<b>18,5</b>	<b>0,2</b>
<b>INDUSTRIA</b>	<b>78,2</b>	<b>53,7</b>	<b>14,6</b>	<b>4,7</b>	<b>2,6</b>	<b>24,1</b>	<b>0,3</b>
<i>Industria in senso stretto</i>	<b>76,7</b>	<b>52,1</b>	<b>15,9</b>	<b>6,3</b>	<b>2,3</b>	<b>23,0</b>	<b>0,4</b>
Estrazione di minerali	73,9	52,9	14,3	9,2	0,8	22,7	0,0
Industrie alimentari, delle bevande e del tabacco	76,5	67,8	11,9	2,9	1,2	16,2	0,0
Industrie tessili, dell'abbigliamento e calzature	73,7	50,3	20,5	4,1	1,5	21,6	2,0
Industrie del legno e del mobile	80,8	56,6	17,0	3,7	2,2	20,3	0,2
Industrie della carta, cartotecnica e stampa	75,0	55,1	17,1	6,2	1,5	20,0	0,1
Industrie chimiche, farmaceutiche e petrolifere	58,6	53,5	16,2	9,1	0,3	20,9	0,0
Industrie della gomma e delle materie plastiche	75,5	57,2	13,1	8,0	3,4	18,2	0,0
Industrie della lavorazione dei minerali non metalliferi	75,4	46,0	15,2	8,2	2,8	27,8	0,0
Industrie metallurgiche e dei prodotti in metallo	83,2	44,4	16,0	9,4	3,3	26,6	0,2
Ind. fabbric. macchin. e attrezzature e dei mezzi di trasporto	69,2	52,1	16,7	6,6	2,7	21,8	0,0
Industrie elettriche, elettroniche, ottiche e medicali	75,7	51,2	14,9	4,7	1,3	27,9	0,0
Lavori di impianto tecnico: riparazione, manutenz.e install.	81,1	58,1	9,8	5,8	1,9	24,5	0,0
Ind. beni per la casa, tempo libero e altre manifatturiere	77,5	54,6	18,3	4,9	2,1	19,9	0,2
<i>Public utilities (energia, gas, acqua, ambiente)</i>	<b>60,1</b>	<b>65,7</b>	<b>11,0</b>	<b>1,6</b>	<b>1,3</b>	<b>20,4</b>	<b>0,0</b>
<i>Costruzioni</i>	<b>81,4</b>	<b>56,0</b>	<b>12,4</b>	<b>2,2</b>	<b>3,3</b>	<b>25,9</b>	<b>0,1</b>
<b>SERVIZI</b>	<b>76,1</b>	<b>70,8</b>	<b>9,3</b>	<b>2,1</b>	<b>2,5</b>	<b>15,2</b>	<b>0,1</b>
Commercio e riparazione di autoveicoli e motocicli	80,9	66,4	11,6	2,9	2,3	16,8	0,0
Commercio all'ingrosso	80,2	68,3	10,2	3,2	2,0	16,1	0,1
Commercio al dettaglio	77,6	67,8	10,8	2,8	2,5	16,1	0,0
Servizi di alloggio e ristorazione; servizi turistici	64,8	65,9	9,8	1,1	1,9	21,3	0,0
Servizi di trasporto, logistica e magazzinaggio	75,2	53,4	14,4	4,2	3,4	24,5	0,0
Servizi dei media e della comunicazione	73,8	75,5	2,4	2,9	3,4	15,9	0,0
Servizi informatici e delle telecomunicazioni	74,1	81,3	6,9	1,0	2,4	8,0	0,3
Servizi avanzati di supporto alle imprese	78,4	72,1	12,2	1,3	2,9	11,1	0,4
Servizi finanziari e assicurativi	68,4	83,5	3,4	2,4	0,6	9,5	0,6
Servizi operativi di supporto alle imprese e alle persone	77,4	70,6	9,2	1,9	2,5	15,8	0,0
Istruzione e servizi formativi privati	66,9	78,6	8,2	4,3	0,4	8,4	0,0
Sanità, assistenza sociale e servizi sanitari privati	61,4	85,3	5,1	0,9	1,9	6,8	0,0
Servizi culturali, sportivi e altri servizi alle persone	82,5	80,2	6,5	1,0	2,2	10,1	0,0
Studi professionali	87,7	79,3	6,1	1,1	3,7	9,5	0,2
<b>CLASSE DIMENSIONALE</b>							
1-9 dipendenti	<b>81,9</b>	<b>65,6</b>	<b>10,7</b>	<b>2,2</b>	<b>2,6</b>	<b>18,7</b>	<b>0,2</b>
10-49 dipendenti	<b>70,3</b>	<b>59,6</b>	<b>15,2</b>	<b>5,6</b>	<b>1,9</b>	<b>17,6</b>	<b>0,0</b>
50-249 dipendenti	<b>36,9</b>	<b>47,1</b>	<b>10,6</b>	<b>20,1</b>	<b>2,9</b>	<b>18,6</b>	<b>0,7</b>
250 dipendenti e oltre	<b>5,5</b>	<b>26,3</b>	<b>0,6</b>	<b>50,0</b>	<b>11,5</b>	<b>3,8</b>	<b>7,7</b>
<b>NORD EST</b>	<b>75,7</b>	<b>64,5</b>	<b>11,6</b>	<b>2,7</b>	<b>2,3</b>	<b>18,7</b>	<b>0,2</b>
<b>ITALIA</b>	<b>76,0</b>	<b>62,4</b>	<b>12,8</b>	<b>2,6</b>	<b>2,6</b>	<b>19,5</b>	<b>0,2</b>

\* Dimensione attuale d'impresa adeguata alle aspettative - Dipendenti presenti in azienda sufficienti.

\*\* Impresa in ristrutturazione/trasferimento, acquisizione da altra impresa, liquidazione, cessazione.

Fonte: Unioncamere - Ministero del Lavoro, Sistema Informativo Excelsior, 2010

**Tavola 4**

**Imprese che nel 2010 segnalano difficoltà nel reperire personale e che prevedono assunzioni di personale immigrato, per classe dimensionale e settore di attività**  
(quota % sul totale delle imprese che assumono)

**Regione Emilia Romagna**

	Imprese che segnalano difficoltà di reperimento			Imprese che prevedono assunzioni di personale immigrato		
	1-49 dip.	50 e oltre	Totale	1-49 dip.	50 e oltre	Totale
<b>TOTALE</b>	<b>36,7</b>	<b>38,3</b>	<b>37,0</b>	<b>25,3</b>	<b>27,5</b>	<b>25,6</b>
<b>INDUSTRIA</b>	<b>40,4</b>	<b>40,8</b>	<b>40,5</b>	<b>21,7</b>	<b>26,1</b>	<b>22,5</b>
<i>Industria in senso stretto</i>	<b>39,8</b>	<b>41,3</b>	<b>40,2</b>	<b>23,2</b>	<b>25,0</b>	<b>23,6</b>
Estrazione di minerali	--	--	21,6	--	--	10,8
Industrie alimentari, delle bevande e del tabacco	21,4	41,0	26,7	29,1	50,0	34,8
Industrie tessili, dell'abbigliamento e calzature	38,6	42,5	39,3	20,0	24,6	20,8
Industrie del legno e del mobile	46,0	33,3	44,7	26,8	16,7	25,8
Industrie della carta, cartotecnica e stampa	50,0	40,6	48,8	11,6	28,1	13,7
Industrie chimiche, farmaceutiche e petrolifere	45,1	35,0	39,5	47,6	22,3	33,5
Industrie della gomma e delle materie plastiche	20,8	42,4	27,1	22,2	30,5	24,6
Industrie della lavorazione dei minerali non metalliferi	27,8	35,2	30,9	23,6	13,3	19,3
Industrie metallurgiche e dei prodotti in metallo	46,4	42,6	45,9	28,8	31,9	29,3
Ind. fabbric. macchin. e attrezzature e dei mezzi di trasporto	41,2	49,8	43,6	17,9	19,8	18,5
Industrie elettriche, elettroniche, ottiche e medicali	49,3	42,0	47,5	23,4	11,8	20,6
Lavori di impianto tecnico: riparazione, manutenz.e install.	37,4	--	36,1	19,0	--	17,6
Ind. beni per la casa, tempo libero e altre manifatturiere	35,2	--	32,7	15,4	--	15,0
<i>Public utilities (energia, gas, acqua, ambiente)</i>	<b>21,4</b>	<b>36,5</b>	<b>27,7</b>	<b>22,3</b>	<b>27,0</b>	<b>24,3</b>
<i>Costruzioni</i>	<b>42,2</b>	<b>37,9</b>	<b>42,0</b>	<b>19,3</b>	<b>37,1</b>	<b>20,1</b>
<b>SERVIZI</b>	<b>34,5</b>	<b>36,8</b>	<b>34,9</b>	<b>27,3</b>	<b>28,3</b>	<b>27,5</b>
Commercio e riparazione di autoveicoli e motocicli	31,3	43,6	32,1	28,8	2,6	27,2
Commercio all'ingrosso	32,8	41,1	34,1	26,5	16,7	25,0
Commercio al dettaglio	30,4	37,8	32,4	28,7	29,0	28,8
Servizi di alloggio e ristorazione; servizi turistici	34,0	44,8	34,4	41,6	51,5	42,0
Servizi di trasporto, logistica e magazzinaggio	26,2	36,9	29,7	12,8	38,7	21,1
Servizi dei media e della comunicazione	29,5	16,2	24,5	8,2	5,4	7,1
Servizi informatici e delle telecomunicazioni	34,4	43,3	36,5	2,8	9,2	4,3
Servizi avanzati di supporto alle imprese	36,9	33,1	35,9	4,8	10,7	6,3
Servizi finanziari e assicurativi	43,8	28,7	35,0	3,1	5,2	4,3
Servizi operativi di supporto alle imprese e alle persone	34,9	32,2	34,2	18,0	39,2	23,4
Istruzione e servizi formativi privati	31,0	14,0	26,7	20,0	50,0	27,7
Sanità, assistenza sociale e servizi sanitari privati	35,0	51,8	41,8	26,7	56,1	38,6
Servizi culturali, sportivi e altri servizi alle persone	54,3	30,0	52,4	23,0	26,7	23,3
Studi professionali	37,3	-	37,3	9,1	-	9,1
<b>NORD EST</b>	<b>41,3</b>	<b>39,9</b>	<b>41,1</b>	<b>23,8</b>	<b>28,8</b>	<b>24,5</b>
<b>ITALIA</b>	<b>38,1</b>	<b>36,9</b>	<b>37,9</b>	<b>20,6</b>	<b>25,7</b>	<b>21,3</b>

Fonte: Unioncamere - Ministero del Lavoro, Sistema Informativo Excelsior, 2010

**Tavola 5****Distribuzione delle imprese secondo la presenza sui mercati esteri e secondo le innovazioni realizzate nel 2009, per settore di attività, ripartizione territoriale e classe dimensionale**

(quota % sul totale)

**Regione Emilia Romagna**

	Presenza sui mercati esteri nel corso del 2009		Innovazioni nel corso del 2009	
	Imprese esportatrici	Imprese non esportatrici	Sviluppo di nuovi prodotti/servizi	
			SI	NO
<b>TOTALE</b>	<b>19,9</b>	<b>80,1</b>	<b>20,7</b>	<b>79,3</b>
<b>INDUSTRIA</b>	<b>27,2</b>	<b>72,8</b>	<b>22,9</b>	<b>77,1</b>
<i>Industria in senso stretto</i>	<b>39,8</b>	<b>60,2</b>	<b>29,6</b>	<b>70,4</b>
Estrazione di minerali	29,2	70,8	21,1	78,9
Industrie alimentari, delle bevande e del tabacco	32,8	67,2	26,9	73,1
Industrie tessili, dell'abbigliamento e calzature	34,6	65,4	25,9	74,1
Industrie del legno e del mobile	31,2	68,8	31,6	68,4
Industrie della carta, cartotecnica e stampa	33,0	67,0	28,7	71,3
Industrie chimiche, farmaceutiche e petrolifere	57,4	42,6	42,1	57,9
Industrie della gomma e delle materie plastiche	46,6	53,4	34,6	65,4
Industrie della lavorazione dei minerali non metalliferi	38,3	61,7	29,9	70,1
Industrie metallurgiche e dei prodotti in metallo	32,1	67,9	22,4	77,6
Ind. fabbric. macchin. e attrezzature e dei mezzi di trasporto	69,5	30,5	37,7	62,3
Industrie elettriche, elettroniche, ottiche e medicali	40,9	59,1	42,9	57,1
Lavori di impianto tecnico: riparazione, manutenz. e install.	34,8	65,2	28,3	71,7
Ind. beni per la casa, tempo libero e altre manifatturiere	36,5	63,5	32,1	67,9
<i>Public utilities (energia, gas, acqua, ambiente)</i>	<b>16,4</b>	<b>83,6</b>	<b>10,4</b>	<b>89,6</b>
<i>Costruzioni</i>	<b>5,6</b>	<b>94,4</b>	<b>11,6</b>	<b>88,4</b>
<b>SERVIZI</b>	<b>15,6</b>	<b>84,4</b>	<b>19,4</b>	<b>80,6</b>
Commercio e riparazione di autoveicoli e motocicli	27,5	72,5	19,5	80,5
Commercio all'ingrosso	35,6	64,4	22,1	77,9
Commercio al dettaglio	23,1	76,9	18,5	81,5
Servizi di alloggio e ristorazione; servizi turistici	6,9	93,1	14,9	85,1
Servizi di trasporto, logistica e magazzinaggio	23,2	76,8	10,1	89,9
Servizi dei media e della comunicazione	19,3	80,7	20,9	79,1
Servizi informatici e delle telecomunicazioni	15,2	84,8	30,1	69,9
Servizi avanzati di supporto alle imprese	15,3	84,7	22,8	77,2
Servizi finanziari e assicurativi	6,2	93,8	35,8	64,2
Servizi operativi di supporto alle imprese e alle persone	8,8	91,2	14,3	85,7
Istruzione e servizi formativi privati	9,6	90,4	24,7	75,3
Sanità, assistenza sociale e servizi sanitari privati	2,6	97,4	24,8	75,2
Servizi culturali, sportivi e altri servizi alle persone	3,6	96,4	27,3	72,7
Studi professionali	7,4	92,6	17,6	82,4
<b>CLASSE DIMENSIONALE</b>				
1-9 dipendenti	15,2	84,8	18,2	81,8
10-49 dipendenti	35,3	64,7	25,5	74,5
50-249 dipendenti	50,6	49,4	40,9	59,1
250 dipendenti e oltre	36,8	63,2	45,9	54,1
<b>NORD EST</b>	<b>20,3</b>	<b>79,7</b>	<b>21,7</b>	<b>78,3</b>
<b>ITALIA</b>	<b>17,2</b>	<b>82,8</b>	<b>20,3</b>	<b>79,7</b>

Fonte: Unioncamere - Ministero del Lavoro, Sistema Informativo Excelsior, 2010

***Sezione 2***  
**I movimenti occupazionali previsti dalle  
imprese**

## Tavola 6

### Movimenti e tassi previsti per il 2010, per settore di attività e classe dimensionale

#### Regione Emilia Romagna

	Movimenti previsti nel 2010*			Tassi previsti nel 2010 **		
	(valori assoluti)			Entrata	Uscita	Saldo
	Entrate	Uscite	Saldo	Entrata	Uscita	Saldo
<b>TOTALE</b>	<b>79.070</b>	<b>94.470</b>	<b>-15.400</b>	<b>7,2</b>	<b>8,6</b>	<b>-1,4</b>
<b>INDUSTRIA</b>	<b>21.040</b>	<b>31.040</b>	<b>-10.000</b>	<b>4,1</b>	<b>6,0</b>	<b>-1,9</b>
<i>Industria in senso stretto</i>	<i>15.710</i>	<i>23.000</i>	<i>-7.290</i>	<i>3,8</i>	<i>5,5</i>	<i>-1,7</i>
Estrazione di minerali	90	130	-40	3,3	4,9	-1,6
Industrie alimentari, delle bevande e del tabacco	5.040	5.470	-430	11,4	12,3	-1,0
Industrie tessili, dell'abbigliamento e calzature	1.570	2.530	-960	4,4	7,1	-2,7
Industrie del legno e del mobile	600	1.030	-430	3,3	5,7	-2,4
Industrie della carta, cartotecnica e stampa	530	730	-190	4,0	5,4	-1,4
Industrie chimiche, farmaceutiche e petrolifere	630	580	50	3,6	3,3	0,3
Industrie della gomma e delle materie plastiche	630	780	-150	3,9	4,8	-0,9
Industrie della lavorazione dei minerali non metalliferi	610	1.470	-870	1,7	4,1	-2,4
Industrie metallurgiche e dei prodotti in metallo	1.750	3.630	-1.880	2,3	4,8	-2,5
Ind. fabbric. macchin. e attrezzature e dei mezzi di trasporto	2.640	4.450	-1.810	2,4	4,1	-1,7
Industrie elettriche, elettroniche, ottiche e medicali	1.080	1.540	-460	2,9	4,1	-1,2
Lavori di impianto tecnico: riparazione, manutenz.e install.	370	380	-10	4,2	4,3	-0,1
Ind. beni per la casa, tempo libero e altre manifatturiere	170	280	-100	4,0	6,5	-2,4
<i>Public utilities (energia, gas, acqua, ambiente)</i>	<i>810</i>	<i>850</i>	<i>-40</i>	<i>5,2</i>	<i>5,5</i>	<i>-0,2</i>
<i>Costruzioni</i>	<i>4.530</i>	<i>7.190</i>	<i>-2.670</i>	<i>5,5</i>	<i>8,8</i>	<i>-3,3</i>
<b>SERVIZI</b>	<b>58.030</b>	<b>63.440</b>	<b>-5.410</b>	<b>10,1</b>	<b>11,0</b>	<b>-0,9</b>
Commercio e riparazione di autoveicoli e motocicli	890	1.290	-400	3,9	5,7	-1,8
Commercio all'ingrosso	3.670	4.490	-830	5,9	7,3	-1,3
Commercio al dettaglio	7.020	7.780	-750	8,7	9,6	-0,9
Servizi di alloggio e ristorazione; servizi turistici	19.940	21.870	-1.940	27,3	29,9	-2,6
Servizi di trasporto, logistica e magazzinaggio	3.660	4.570	-900	4,9	6,1	-1,2
Servizi dei media e della comunicazione	220	250	-40	4,7	5,6	-0,8
Servizi informatici e delle telecomunicazioni	1.320	1.240	80	5,0	4,7	0,3
Servizi avanzati di supporto alle imprese	2.690	2.860	-170	9,5	10,1	-0,6
Servizi finanziari e assicurativi	1.470	1.530	-60	3,3	3,4	-0,1
Servizi operativi di supporto alle imprese e alle persone	7.330	7.290	40	11,3	11,2	0,1
Istruzione e servizi formativi privati	690	750	-60	9,5	10,3	-0,8
Sanità, assistenza sociale e servizi sanitari privati	5.060	4.410	650	12,0	10,5	1,5
Servizi culturali, sportivi e altri servizi alle persone	3.020	3.540	-530	11,4	13,3	-2,0
Studi professionali	1.070	1.570	-510	5,6	8,3	-2,7
<b>CLASSE DIMENSIONALE</b>						
1-9 dipendenti	25.460	34.220	-8.750	9,2	12,4	-3,2
10-49 dipendenti	18.190	21.650	-3.460	6,6	7,9	-1,3
50-249 dipendenti	12.420	14.240	-1.820	5,6	6,4	-0,8
250 dipendenti e oltre	22.990	24.370	-1.380	7,2	7,6	-0,4
<b>NORD EST</b>	<b>212.170</b>	<b>250.870</b>	<b>-38.700</b>	<b>7,5</b>	<b>8,9</b>	<b>-1,4</b>
<b>ITALIA</b>	<b>802.160</b>	<b>980.550</b>	<b>-178.390</b>	<b>7,0</b>	<b>8,5</b>	<b>-1,5</b>

\*Valori assoluti arrotondati alle decine. A causa di questi arrotondamenti, i totali possono non coincidere con la somma dei singoli valori. Si avverte che i dati esposti nella presente tavola comprendono anche i flussi relativi ai lavoratori stagionali.

\*\* I tassi previsti sono calcolati sulla base dei saldi occupazionali non arrotondati.

Fonte: Unioncamere - Ministero del Lavoro, Sistema Informativo Excelsior, 2010

Tavola 7

## Saldo occupazionale e tasso di variazione previsto dalle imprese per il 2010 per settore di attività e classe dimensionale

## Regione Emilia Romagna

	Saldi previsti nel 2010 (v.a.*)					Tassi di variazione previsti nel 2010**				
	Dipendenti					Dipendenti				
	1-9	10-49	50-249	250 e oltre	Totale	1-9	10-49	50-249	250 e oltre	Totale
<b>TOTALE</b>	<b>-8.750</b>	<b>-3.460</b>	<b>-1.820</b>	<b>-1.380</b>	<b>-15.400</b>	<b>-3,2</b>	<b>-1,3</b>	<b>-0,8</b>	<b>-0,4</b>	<b>-1,4</b>
<b>INDUSTRIA</b>	<b>-3.900</b>	<b>-2.310</b>	<b>-1.580</b>	<b>-2.210</b>	<b>-10.000</b>	<b>-3,7</b>	<b>-1,5</b>	<b>-1,3</b>	<b>-1,7</b>	<b>-1,9</b>
<i>Industria in senso stretto</i>	<i>-1.940</i>	<i>-1.850</i>	<i>-1.370</i>	<i>-2.130</i>	<i>-7.290</i>	<i>-3,0</i>	<i>-1,4</i>	<i>-1,2</i>	<i>-1,9</i>	<i>-1,7</i>
Estrazione di minerali	0	-10	-20	-10	-40	0,0	-2,1	-2,1	-1,3	-1,6
Industrie alimentari, delle bevande e del tabacco	-230	-60	-80	-60	-430	-3,2	-0,6	-0,6	-0,4	-1,0
Industrie tessili, dell'abbigliamento e calzature	-480	-300	-90	-90	-960	-4,9	-2,4	-1,2	-1,5	-2,7
Industrie del legno e del mobile	-200	-120	-40	-70	-430	-4,2	-1,8	-1,2	-2,4	-2,4
Industrie della carta, cartotecnica e stampa	-100	-50	-30	-10	-190	-3,6	-0,8	-1,0	-0,7	-1,4
Industrie chimiche, farmaceutiche e petrolifere	0	-30	80	-10	50	0,3	-0,9	1,4	-0,1	0,3
Industrie della gomma e delle materie plastiche	-60	-50	-20	-20	-150	-3,4	-0,9	-0,3	-0,9	-0,9
Industrie della lavorazione dei minerali non metalliferi	-120	-120	-130	-500	-870	-4,6	-1,8	-1,4	-2,9	-2,4
Industrie metallurgiche e dei prodotti in metallo	-720	-690	-290	-180	-1.880	-4,1	-2,0	-1,5	-4,0	-2,5
Ind. fabbric. macchin. e attrezzature e dei mezzi di trasporto	90	-340	-650	-910	-1.810	1,2	-1,3	-2,2	-2,0	-1,7
Industrie elettriche, elettroniche, ottiche e medicali	-60	-20	-100	-280	-460	-1,3	-0,2	-1,0	-2,6	-1,2
Lavori di impianto tecnico: riparazione, manutenz.e install.	10	-20	20	-10	-10	0,2	-0,7	0,8	-1,5	-0,1
Ind. beni per la casa, tempo libero e altre manifatturiere	-60	-30	-10	0	-100	-4,6	-1,6	-1,2	100,0	-2,4
<i>Public utilities (energia, gas, acqua, ambiente)</i>	<i>10</i>	<i>0</i>	<i>-50</i>	<i>-10</i>	<i>-40</i>	<i>1,7</i>	<i>0,0</i>	<i>-0,7</i>	<i>-0,1</i>	<i>-0,2</i>
<b>Costruzioni</b>	<b>-1.980</b>	<b>-460</b>	<b>-160</b>	<b>-70</b>	<b>-2.670</b>	<b>-5,0</b>	<b>-1,8</b>	<b>-2,0</b>	<b>-0,8</b>	<b>-3,3</b>
<b>SERVIZI</b>	<b>-4.850</b>	<b>-1.150</b>	<b>-240</b>	<b>830</b>	<b>-5.410</b>	<b>-2,9</b>	<b>-1,0</b>	<b>-0,2</b>	<b>0,4</b>	<b>-0,9</b>
Commercio e riparazione di autoveicoli e motocicli	-300	-10	-100	0	-400	-3,0	-0,1	-2,4	3,4	-1,8
Commercio all'ingrosso	-680	-10	-110	-40	-830	-3,5	0,0	-0,9	-0,4	-1,3
Commercio al dettaglio	-890	-180	60	260	-750	-3,6	-1,4	0,6	0,8	-0,9
Servizi di alloggio e ristorazione; servizi turistici	-1.400	-710	70	110	-1.940	-3,6	-4,5	1,4	0,8	-2,6
Servizi di trasporto, logistica e magazzinaggio	-350	-60	-80	-420	-900	-3,7	-0,4	-0,5	-1,2	-1,2
Servizi dei media e della comunicazione	0	-10	-20	-10	-40	0,0	-0,7	-1,6	-0,9	-0,8
Servizi informatici e delle telecomunicazioni	20	140	-20	-60	80	0,4	2,8	-0,5	-0,5	0,3
Servizi avanzati di supporto alle imprese	-190	-10	0	40	-170	-2,0	-0,1	-0,1	1,1	-0,6
Servizi finanziari e assicurativi	-20	0	60	-100	-60	-0,3	-0,1	1,1	-0,3	-0,1
Servizi operativi di supporto alle imprese e alle persone	-150	-190	-60	430	40	-1,3	-1,7	-0,5	1,4	0,1
Istruzione e servizi formativi privati	-20	-20	-30	10	-60	-1,2	-0,6	-1,2	2,4	-0,8
Sanità, assistenza sociale e servizi sanitari privati	-30	30	20	640	650	-1,3	0,4	0,1	3,1	1,5
Servizi culturali, sportivi e altri servizi alle persone	-350	-130	-20	-30	-530	-2,6	-2,1	-0,4	-1,3	-2,0
Studi professionali	-500	-10	0	0	-510	-2,9	-0,4	-	-	-2,7
<b>NORD EST</b>	<b>-18.640</b>	<b>-10.080</b>	<b>-5.260</b>	<b>-4.710</b>	<b>-38.700</b>	<b>-2,5</b>	<b>-1,3</b>	<b>-0,9</b>	<b>-0,6</b>	<b>-1,4</b>
<b>ITALIA</b>	<b>-84.840</b>	<b>-42.020</b>	<b>-21.400</b>	<b>-30.140</b>	<b>-178.390</b>	<b>-2,5</b>	<b>-1,5</b>	<b>-1,0</b>	<b>-0,9</b>	<b>-1,5</b>

\*Valori assoluti arrotondati alle decime. A causa di questi arrotondamenti, i totali possono non coincidere con la somma dei singoli valori.

\*\* I tassi di variazione sono calcolati sulla base dei saldi occupazionali non arrotondati.

Fonte: Unioncamere - Ministero del Lavoro, Sistema Informativo Excelsior, 2010

## Tavola 8

## Movimenti (entrate e uscite) previsti dalle imprese per il 2010 per settore di attività, classe dimensionale e livello di inquadramento

## Regione Emilia Romagna

	Entrate previste nel 2010*				Uscite previste nel 2010*			
	Dirigenti	Quadri, imp. e tecnici	Operai e pers. non qualific.	Totale	Dirigenti	Quadri, imp. e tecnici	Operai e pers. non qualific.	Totale
<b>TOTALE</b>	<b>330</b>	<b>22.210</b>	<b>56.530</b>	<b>79.070</b>	<b>550</b>	<b>25.470</b>	<b>68.460</b>	<b>94.470</b>
<b>INDUSTRIA</b>	<b>130</b>	<b>4.850</b>	<b>16.060</b>	<b>21.040</b>	<b>250</b>	<b>6.560</b>	<b>24.240</b>	<b>31.040</b>
<i>Industria in senso stretto</i>	<b>110</b>	<b>3.510</b>	<b>12.090</b>	<b>15.710</b>	<b>220</b>	<b>4.820</b>	<b>17.960</b>	<b>23.000</b>
Estrazione di minerali	-	40	50	90	--	50	80	130
Industrie alimentari, delle bevande e del tabacco	--	470	4.550	5.040	40	560	4.870	5.470
Industrie tessili, dell'abbigliamento e calzature	--	350	1.220	1.570	--	530	1.990	2.530
Industrie del legno e del mobile	-	100	500	600	--	140	880	1.030
Industrie della carta, cartotecnica e stampa	-	100	430	530	--	140	590	730
Industrie chimiche, farmaceutiche e petrolifere	--	280	350	630	--	240	320	580
Industrie della gomma e delle materie plastiche	--	100	530	630	--	110	660	780
Industrie della lavorazione dei minerali non metalliferi	--	180	410	610	--	290	1.170	1.470
Industrie metallurgiche e dei prodotti in metallo	--	370	1.360	1.750	--	460	3.150	3.630
Ind. fabbric. macchin. e attrezzature e dei mezzi di trasporto	40	1.040	1.560	2.640	80	1.550	2.820	4.450
Industrie elettriche, elettroniche, ottiche e medicali	--	350	720	1.080	--	590	940	1.540
Lavori di impianto tecnico: riparazione, manutenz.e install.	--	100	260	370	-	140	240	380
Ind. beni per la casa, tempo libero e altre manifatturiere	-	30	140	170	--	40	240	280
<i>Public utilities (energia, gas, acqua, ambiente)</i>	--	<b>290</b>	<b>510</b>	<b>810</b>	--	<b>260</b>	<b>580</b>	<b>850</b>
<i>Costruzioni</i>	--	<b>1.050</b>	<b>3.460</b>	<b>4.530</b>	--	<b>1.480</b>	<b>5.700</b>	<b>7.190</b>
<b>SERVIZI</b>	<b>190</b>	<b>17.360</b>	<b>40.470</b>	<b>58.030</b>	<b>300</b>	<b>18.910</b>	<b>44.220</b>	<b>63.440</b>
Commercio e riparazione di autoveicoli e motocicli	--	300	580	890	--	510	770	1.290
Commercio all'ingrosso	40	1.190	2.440	3.670	70	1.530	2.890	4.490
Commercio al dettaglio	40	2.840	4.150	7.020	60	3.220	4.500	7.780
Servizi di alloggio e ristorazione; servizi turistici	--	1.510	18.410	19.940	--	1.640	20.230	21.870
Servizi di trasporto, logistica e magazzinaggio	--	1.000	2.650	3.660	--	1.240	3.310	4.570
Servizi dei media e della comunicazione	--	190	--	220	--	210	40	250
Servizi informatici e delle telecomunicazioni	--	1.280	30	1.320	--	1.190	40	1.240
Servizi avanzati di supporto alle imprese	--	2.520	150	2.690	--	2.630	210	2.860
Servizi finanziari e assicurativi	--	1.430	--	1.470	40	1.450	40	1.530
Servizi operativi di supporto alle imprese e alle persone	--	950	6.370	7.330	40	1.100	6.150	7.290
Istruzione e servizi formativi privati	--	510	180	690	--	520	230	750
Sanità, assistenza sociale e servizi sanitari privati	--	2.010	3.030	5.060	--	1.690	2.710	4.410
Servizi culturali, sportivi e altri servizi alle persone	-	870	2.150	3.020	-	920	2.620	3.540
Studi professionali	-	770	300	1.070	-	1.060	510	1.570
<b>CLASSE DIMENSIONALE</b>								
1-9 dipendenti	90	5.250	20.120	25.460	170	7.130	26.910	34.220
10-49 dipendenti	--	5.810	12.360	18.190	70	6.080	15.500	21.650
50-249 dipendenti	70	4.090	8.260	12.420	100	4.430	9.700	14.240
250 dipendenti e oltre	140	7.060	15.800	22.990	200	7.820	16.350	24.370
<b>NORD EST</b>	<b>660</b>	<b>56.410</b>	<b>155.090</b>	<b>212.170</b>	<b>1.130</b>	<b>61.760</b>	<b>187.970</b>	<b>250.870</b>
<b>ITALIA</b>	<b>3.300</b>	<b>235.760</b>	<b>563.100</b>	<b>802.160</b>	<b>6.880</b>	<b>264.860</b>	<b>708.820</b>	<b>980.550</b>

\*Valori assoluti arrotondati alle decine. A causa di questi arrotondamenti, i totali possono non coincidere con la somma dei singoli valori. Dati comprensivi dei contratti a tempo determinato a carattere stagionale.

Fonte: Unioncamere - Ministero del Lavoro, Sistema Informativo Excelsior, 2010



Tavola 9

## Saldi e tassi di variazione previsti dalle imprese per il 2010 per settore di attività, classe dimensionale e livello di inquadramento

## Regione Emilia Romagna

	Saldi previsti nel 2010 *				Tassi di variazione previsti nel 2010**			
	Dirigenti	Quadri, imp. e tecnici	Operai e pers. non qualific.	Totale	Dirigenti	Quadri, imp. e tecnici	Operai e pers. non qualific.	Totale
<b>TOTALE</b>	<b>-220</b>	<b>-3.260</b>	<b>-11.930</b>	<b>-15.400</b>	<b>-1,1</b>	<b>-0,8</b>	<b>-1,9</b>	<b>-1,4</b>
<b>INDUSTRIA</b>	<b>-110</b>	<b>-1.710</b>	<b>-8.180</b>	<b>-10.000</b>	<b>-1,1</b>	<b>-1,1</b>	<b>-2,4</b>	<b>-1,9</b>
<i>Industria in senso stretto</i>	<b>-110</b>	<b>-1.310</b>	<b>-5.880</b>	<b>-7.290</b>	<b>-1,2</b>	<b>-1,0</b>	<b>-2,1</b>	<b>-1,7</b>
Estrazione di minerali	0	-10	-30	-40	-3,2	-0,9	-2,1	-1,6
Industrie alimentari, delle bevande e del tabacco	-20	-90	-320	-430	-1,9	-0,8	-1,0	-1,0
Industrie tessili, dell'abbigliamento e calzature	-10	-180	-780	-960	-1,5	-1,7	-3,2	-2,7
Industrie del legno e del mobile	-10	-50	-380	-430	-2,4	-1,1	-2,8	-2,4
Industrie della carta, cartotecnica e stampa	0	-30	-160	-190	-0,9	-0,9	-1,6	-1,4
Industrie chimiche, farmaceutiche e petrolifere	-10	30	30	50	-2,1	0,4	0,3	0,3
Industrie della gomma e delle materie plastiche	0	-10	-140	-150	0,0	-0,3	-1,2	-0,9
Industrie della lavorazione dei minerali non metalliferi	-10	-110	-760	-870	-0,8	-1,1	-3,0	-2,4
Industrie metallurgiche e dei prodotti in metallo	0	-80	-1.800	-1.880	-0,2	-0,5	-3,1	-2,5
Ind. fabbric. macchin. e attrezzature e dei mezzi di trasporto	-40	-510	-1.260	-1.810	-1,5	-1,2	-2,0	-1,7
Industrie elettriche, elettroniche, ottiche e medicali	-10	-240	-220	-460	-0,9	-1,6	-1,0	-1,2
Lavori di impianto tecnico: riparazione, manutenz.e install.	0	-40	20	-10	1,5	-1,1	0,4	-0,1
Ind. beni per la casa, tempo libero e altre manifatturiere	0	-10	-100	-100	-2,7	-0,5	-3,1	-2,4
<i>Public utilities (energia, gas, acqua, ambiente)</i>	<b>0</b>	<b>30</b>	<b>-70</b>	<b>-40</b>	<b>0,3</b>	<b>0,4</b>	<b>-0,8</b>	<b>-0,2</b>
<i>Costruzioni</i>	<b>-10</b>	<b>-430</b>	<b>-2.230</b>	<b>-2.670</b>	<b>-0,4</b>	<b>-1,9</b>	<b>-3,9</b>	<b>-3,3</b>
<b>SERVIZI</b>	<b>-110</b>	<b>-1.550</b>	<b>-3.750</b>	<b>-5.410</b>	<b>-1,1</b>	<b>-0,6</b>	<b>-1,3</b>	<b>-0,9</b>
Commercio e riparazione di autoveicoli e motocicli	0	-210	-190	-400	-0,8	-2,2	-1,5	-1,8
Commercio all'ingrosso	-30	-350	-450	-830	-2,5	-1,1	-1,6	-1,3
Commercio al dettaglio	-30	-380	-350	-750	-2,1	-1,0	-0,8	-0,9
Servizi di alloggio e ristorazione; servizi turistici	10	-130	-1.820	-1.940	1,5	-1,9	-2,8	-2,6
Servizi di trasporto, logistica e magazzinaggio	0	-240	-660	-900	-0,2	-0,7	-1,6	-1,2
Servizi dei media e della comunicazione	0	-30	-10	-40	0,9	-0,7	-1,9	-0,8
Servizi informatici e delle telecomunicazioni	0	90	-10	80	-0,3	0,4	-0,4	0,3
Servizi avanzati di supporto alle imprese	-10	-110	-50	-170	-0,7	-0,4	-2,1	-0,6
Servizi finanziari e assicurativi	-10	-20	-20	-60	-1,5	-0,1	-1,6	-0,1
Servizi operativi di supporto alle imprese e alle persone	-30	-150	220	40	-3,7	-0,9	0,5	0,1
Istruzione e servizi formativi privati	0	-10	-50	-60	-1,3	-0,3	-2,1	-0,8
Sanità, assistenza sociale e servizi sanitari privati	0	320	320	650	0,8	1,9	1,3	1,5
Servizi culturali, sportivi e altri servizi alle persone	0	-50	-470	-530	0,0	-0,8	-2,4	-2,0
Studi professionali	0	-300	-210	-510	0,0	-2,1	-5,2	-2,7
<b>CLASSE DIMENSIONALE</b>								
1-9 dipendenti	-80	-1.880	-6.790	-8.750	-1,4	-1,9	-3,9	-3,2
10-49 dipendenti	-40	-280	-3.140	-3.460	-0,7	-0,3	-1,8	-1,3
50-249 dipendenti	-40	-340	-1.440	-1.820	-0,9	-0,4	-1,1	-0,8
250 dipendenti e oltre	-70	-760	-550	-1.380	-1,3	-0,5	-0,3	-0,4
<b>NORD EST</b>	<b>-470</b>	<b>-5.350</b>	<b>-32.880</b>	<b>-38.700</b>	<b>-0,9</b>	<b>-0,5</b>	<b>-1,9</b>	<b>-1,4</b>
<b>ITALIA</b>	<b>-3.590</b>	<b>-29.100</b>	<b>-145.710</b>	<b>-178.390</b>	<b>-1,5</b>	<b>-0,6</b>	<b>-2,2</b>	<b>-1,5</b>

\*Valori assoluti arrotondati alle decime. A causa di questi arrotondamenti, i totali possono non coincidere con la somma dei singoli valori.

\*\* I tassi di variazione sono calcolati sulla base dei saldi occupazionali non arrotondati.

Fonte: Unioncamere - Ministero del Lavoro, Sistema Informativo Excelsior, 2010

Tavola 10

Assunzioni previste dalle imprese per il 2010 per tipo di contratto, settore di attività e classe dimensionale  
(quota % sul totale)

## Regione Emilia Romagna

	Totale assunzioni (v.a.)*	di cui assunzioni non stagionali per tipo di contratto							Assunzioni a tempo determinato a carattere stagionale
		tempo indeterminato	apprendistato	inserimento	tempo det. finalizzati alla prova di nuovo pers.	tempo det. finalizzati alla sostit. temporanea di personale**	tempo det. finalizzati alla copertura di un picco di attività	Altri contratti	
<b>TOTALE</b>	<b>79.070</b>	<b>25,8</b>	<b>5,1</b>	<b>0,6</b>	<b>5,7</b>	<b>12,6</b>	<b>13,0</b>	<b>1,2</b>	<b>36,1</b>
<b>INDUSTRIA</b>	<b>21.040</b>	<b>31,2</b>	<b>6,0</b>	<b>0,6</b>	<b>9,8</b>	<b>10,2</b>	<b>18,8</b>	<b>0,8</b>	<b>22,6</b>
<i>Industria in senso stretto</i>	<b>15.710</b>	<b>29,6</b>	<b>4,9</b>	<b>0,6</b>	<b>9,8</b>	<b>9,6</b>	<b>16,5</b>	<b>1,0</b>	<b>28,0</b>
Estrazione di minerali	90	28,9	20,0	1,1	4,4	15,6	26,7	0,0	3,3
Industrie alimentari, delle bevande e del tabacco	5.040	13,5	1,8	0,7	2,4	6,2	7,9	1,7	65,8
Industrie tessili, dell'abbigliamento e calzature	1.570	33,3	7,1	0,4	7,2	13,7	18,4	0,4	19,6
Industrie del legno e del mobile	600	21,3	8,3	0,5	9,7	10,7	18,3	0,5	30,7
Industrie della carta, cartotecnica e stampa	530	49,5	5,4	0,0	9,4	11,1	9,0	0,2	15,4
Industrie chimiche, farmaceutiche e petrolifere	630	32,5	6,7	1,3	13,4	13,1	23,7	0,8	8,6
Industrie della gomma e delle materie plastiche	630	19,0	4,6	0,0	13,5	15,7	39,1	0,0	8,1
Industrie della lavorazione dei minerali non metalliferi	610	38,2	6,8	0,2	19,0	16,5	14,5	1,3	3,5
Industrie metallurgiche e dei prodotti in metallo	1.750	37,4	4,2	0,2	13,7	12,7	25,8	0,1	6,0
Ind. fabbric. macchin. e attrezzature e dei mezzi di trasporto	2.640	43,5	3,9	1,2	18,9	8,6	16,6	1,2	6,1
Industrie elettriche, elettroniche, ottiche e medicali	1.080	41,1	14,3	0,2	10,2	7,9	20,4	1,7	4,3
Lavori di impianto tecnico: riparazione, manutenz.e install.	370	46,2	6,6	0,0	10,4	3,6	29,2	0,0	4,1
Ind. beni per la casa, tempo libero e altre manifatturiere	170	33,1	5,8	0,6	11,0	9,9	12,2	2,3	25,0
<i>Public utilities (energia, gas, acqua, ambiente)</i>	<b>810</b>	<b>45,1</b>	<b>5,6</b>	<b>3,6</b>	<b>9,5</b>	<b>6,0</b>	<b>21,4</b>	<b>0,5</b>	<b>8,4</b>
<i>Costruzioni</i>	<b>4.530</b>	<b>34,1</b>	<b>9,7</b>	<b>0,2</b>	<b>9,9</b>	<b>13,2</b>	<b>26,2</b>	<b>0,2</b>	<b>6,4</b>
<b>SERVIZI</b>	<b>58.030</b>	<b>23,9</b>	<b>4,8</b>	<b>0,6</b>	<b>4,1</b>	<b>13,4</b>	<b>10,9</b>	<b>1,3</b>	<b>40,9</b>
Commercio e riparazione di autoveicoli e motocicli	890	28,1	14,4	0,0	8,7	14,4	13,9	3,3	17,3
Commercio all'ingrosso	3.670	21,9	5,4	0,0	5,1	11,9	12,2	2,8	40,7
Commercio al dettaglio	7.020	16,0	9,0	1,8	5,2	19,0	14,6	2,3	32,1
Servizi di alloggio e ristorazione; servizi turistici	19.940	7,6	3,8	0,0	1,7	9,3	7,0	1,4	69,3
Servizi di trasporto, logistica e magazzinaggio	3.660	49,1	3,9	0,0	10,3	8,3	15,3	1,3	11,9
Servizi dei media e della comunicazione	220	28,4	9,8	0,0	12,6	11,2	20,9	0,5	16,7
Servizi informatici e delle telecomunicazioni	1.320	46,3	6,7	0,5	6,3	7,3	16,3	0,5	16,1
Servizi avanzati di supporto alle imprese	2.690	23,1	5,7	1,0	4,3	5,7	9,1	0,2	50,9
Servizi finanziari e assicurativi	1.470	33,4	14,8	5,0	9,8	19,2	8,4	1,4	8,0
Servizi operativi di supporto alle imprese e alle persone	7.330	54,2	0,8	0,6	3,0	13,5	12,7	0,6	14,7
Istruzione e servizi formativi privati	690	17,7	1,3	0,4	5,4	16,8	32,1	0,1	26,1
Sanità, assistenza sociale e servizi sanitari privati	5.060	39,8	0,4	0,2	5,1	28,3	10,2	0,2	15,9
Servizi culturali, sportivi e altri servizi alle persone	3.020	5,1	8,4	0,2	2,5	15,6	10,8	2,2	55,3
Studi professionali	1.070	32,1	9,5	5,1	10,5	15,4	13,2	0,0	14,2
<b>CLASSE DIMENSIONALE</b>									
1-9 dipendenti	25.460	21,1	9,2	0,4	5,1	11,3	10,2	2,0	40,8
10-49 dipendenti	18.190	15,6	4,6	0,1	6,4	9,2	13,8	0,5	49,9
50-249 dipendenti	12.420	23,2	1,7	0,5	7,4	11,1	20,3	1,2	34,6
250 dipendenti e oltre	22.990	40,6	2,9	1,4	4,8	17,4	11,5	0,8	20,6
<b>NORD EST</b>	<b>212.170</b>	<b>24,6</b>	<b>4,9</b>	<b>0,8</b>	<b>5,8</b>	<b>9,7</b>	<b>13,6</b>	<b>1,1</b>	<b>39,4</b>
<b>ITALIA</b>	<b>802.160</b>	<b>31,8</b>	<b>5,6</b>	<b>1,5</b>	<b>6,5</b>	<b>8,2</b>	<b>14,5</b>	<b>0,8</b>	<b>31,2</b>

\*Valori assoluti arrotondati alle decine. A causa di questi arrotondamenti, i totali possono non coincidere con la somma dei singoli valori.

\*\*Per maternità, aspettativa, ferie, malattia.

Fonte: Unioncamere - Ministero del Lavoro, Sistema Informativo Excelsior, 2010

Tavola 10.1

## Assunzioni previste nel 2010 per tipo di contratto: distribuzione e confronti territoriali

	Regione Emilia Romagna				Totale	NORD EST	ITALIA
	Industria in senso stretto	Costruzioni	Commercio	Altri servizi		Totale	Totale
<b>Totale assunzioni*</b>	<b>16.520</b>	<b>4.530</b>	<b>11.580</b>	<b>46.450</b>	<b>79.070</b>	<b>212.170</b>	<b>802.160</b>
<b>Per tipo di contratto (v.a.)*</b>							
A tempo indeterminato	5.020	1.540	2.180	11.690	20.420	52.230	255.290
A tempo determinato	10.390	2.520	8.020	32.230	53.170	145.420	483.850
di cui:							
finalizzati alla prova di nuovo personale	1.610	450	630	1.780	4.470	12.400	51.960
finalizzati alla sostituzione temporanea di personale**	1.560	600	1.900	5.880	9.930	20.620	65.680
finalizzati alla copertura di un picco di attività	2.760	1.190	1.600	4.710	10.260	28.780	116.000
a carattere stagionale	4.460	290	3.900	19.860	28.510	83.620	250.210
Contratto di apprendistato	820	440	960	1.830	4.050	10.410	44.760
Contratto di inserimento	120	--	120	230	480	1.700	11.980
Altre forme contrattuali	170	--	300	470	940	2.410	6.280
<b>di cui non stagionali (quota % sul totale):</b>							
<b>a tempo indeterminato</b>	<b>41,6</b>	<b>36,4</b>	<b>28,3</b>	<b>44,0</b>	<b>40,4</b>	<b>40,6</b>	<b>46,3</b>
Imprese 1-9 dipendenti	47,7	39,1	27,1	32,3	35,6	38,4	49,4
Imprese 10-49 dipendenti	35,4	24,1	28,7	29,7	31,1	34,9	40,3
Imprese 50 dipendenti e oltre	42,0	38,3	29,1	52,1	46,3	44,5	46,0
<b>a tempo determinato finalizzati alla prova di nuovo personale</b>	<b>13,4</b>	<b>10,6</b>	<b>8,2</b>	<b>6,7</b>	<b>8,8</b>	<b>9,6</b>	<b>9,4</b>
Imprese 1-9 dipendenti	11,7	10,6	3,6	8,3	8,5	10,5	9,9
Imprese 10-49 dipendenti	12,8	14,7	14,8	11,6	12,8	11,2	10,7
Imprese 50 dipendenti e oltre	14,5	6,1	9,0	4,9	7,6	8,4	8,4
<b>a tempo determinato finalizzati alla sostituzione temporanea di personale**</b>	<b>12,9</b>	<b>14,1</b>	<b>24,7</b>	<b>22,1</b>	<b>19,6</b>	<b>16,0</b>	<b>11,9</b>
Imprese 1-9 dipendenti	12,5	16,4	25,4	20,7	19,2	14,7	8,4
Imprese 10-49 dipendenti	17,2	9,5	19,0	20,7	18,3	13,6	9,9
Imprese 50 dipendenti e oltre	10,9	9,8	26,6	23,0	20,4	18,0	16,1
<b>a tempo determinato finalizzati alla copertura di un picco di attività</b>	<b>22,9</b>	<b>28,0</b>	<b>20,8</b>	<b>17,7</b>	<b>20,3</b>	<b>22,4</b>	<b>21,0</b>
Imprese 1-9 dipendenti	15,3	20,7	19,0	15,7	17,2	19,8	17,5
Imprese 10-49 dipendenti	25,3	43,3	21,9	28,4	27,5	29,6	31,0
Imprese 50 dipendenti e oltre	25,3	41,7	21,8	16,1	19,6	21,0	19,8
<b>% assunzioni part-time su totale non stagionali</b>	<b>7,5</b>	<b>14,4</b>	<b>31,6</b>	<b>33,2</b>	<b>25,2</b>	<b>26,8</b>	<b>25,5</b>
Imprese 1-9 dipendenti	14,8	18,1	37,8	43,6	32,3	33,8	29,8
Imprese 10-49 dipendenti	7,9	7,5	12,0	30,9	18,0	18,4	19,9
Imprese 50 dipendenti e oltre	3,7	6,9	35,1	29,4	23,8	25,7	24,1

\*Valori assoluti arrotondati alle decime. A causa di questi arrotondamenti, i totali possono non coincidere con la somma dei singoli valori.

\*\*Per maternità, aspettativa, ferie, malattia.

Fonte: Unioncamere - Ministero del Lavoro, Sistema Informativo Excelsior, 2010

## Tavola 11

Assunzioni previste di dipendenti a tempo indeterminato nel corso del 2010 e quota delle stesse derivante dalla trasformazione di un precedente contratto a tempo determinato, per settore di attività e classe dimensionale

### Regione Emilia Romagna

	Totale assunzioni previste a tempo indeterminato (v.a.)*	di cui trasformazione da un precedente contratto a tempo determinato	
		(quota %)	Valore assoluti*
<b>TOTALE</b>	<b>20.420</b>	<b>10,1</b>	<b>2.060</b>
<b>INDUSTRIA</b>	<b>6.560</b>	<b>11,2</b>	<b>730</b>
<b>Industria in senso stretto</b>	<b>4.650</b>	<b>9,3</b>	<b>430</b>
Estrazione di minerali	--	--	--
Industrie alimentari, delle bevande e del tabacco	680	7,9	50
Industrie tessili, dell'abbigliamento e calzature	520	8,0	40
Industrie del legno e del mobile	130	24,2	30
Industrie della carta, cartotecnica e stampa	260	2,7	--
Industrie chimiche, farmaceutiche e petrolifere	200	23,5	50
Industrie della gomma e delle materie plastiche	120	8,3	--
Industrie della lavorazione dei minerali non metalliferi	230	4,3	--
Industrie metallurgiche e dei prodotti in metallo	650	17,6	120
Ind. fabbric. macchin. e attrezzature e dei mezzi di trasporto	1.150	6,0	70
Industrie elettriche, elettroniche, ottiche e medicali	450	8,8	40
Lavori di impianto tecnico: riparazione, manutenz.e install.	170	2,4	--
Ind. beni per la casa, tempo libero e altre manifatturiere	60	7,0	--
<b>Public utilities (energia, gas, acqua, ambiente)</b>	<b>370</b>	<b>1,1</b>	<b>--</b>
<b>Costruzioni</b>	<b>1.540</b>	<b>19,1</b>	<b>300</b>
<b>SERVIZI</b>	<b>13.870</b>	<b>9,6</b>	<b>1.330</b>
Commercio e riparazione di autoveicoli e motocicli	250	11,2	--
Commercio all'ingrosso	800	3,6	--
Commercio al dettaglio	1.120	20,0	230
Servizi di alloggio e ristorazione; servizi turistici	1.510	26,0	390
Servizi di trasporto, logistica e magazzinaggio	1.800	6,1	110
Servizi dei media e della comunicazione	60	1,6	--
Servizi informatici e delle telecomunicazioni	610	3,8	--
Servizi avanzati di supporto alle imprese	620	11,1	70
Servizi finanziari e assicurativi	490	6,1	30
Servizi operativi di supporto alle imprese e alle persone	3.970	4,2	170
Istruzione e servizi formativi privati	120	5,0	--
Sanità, assistenza sociale e servizi sanitari privati	2.010	10,9	220
Servizi culturali, sportivi e altri servizi alle persone	150	7,8	--
Studi professionali	340	5,8	--
<b>CLASSE DIMENSIONALE</b>			
1-9 dipendenti	5.370	15,6	840
10-49 dipendenti	2.830	11,4	320
50-249 dipendenti	2.880	6,1	180
250 dipendenti e oltre	9.350	7,8	730
<b>NORD EST</b>	<b>52.230</b>	<b>10,4</b>	<b>5.430</b>
<b>ITALIA</b>	<b>255.290</b>	<b>9,7</b>	<b>24.780</b>

\*Valori assoluti arrotondati alle decine. A causa di questi arrotondamenti, i totali possono non coincidere con la somma dei singoli valori.

Fonte: Unioncamere - Ministero del Lavoro, Sistema Informativo Excelsior, 2010

***Sezione 3***  
**Le assunzioni non stagionali previste nel 2010:  
principali caratteristiche**

Tavola 12

Assunzioni non stagionali previste dalle imprese per il 2010 considerate di difficile reperimento, e relativo tempo di ricerca, per settore di attività e classe dimensionale

### Regione Emilia Romagna

	Assunzioni considerate di difficile reperimento		La difficoltà di reperimento è prevalentemente imputabile a: (valori %)		Tempo di ricerca (mesi)
	Totale 2010 (v.a.)*	% su totale assunzioni	ridotto numero di candidati	inadeguatezza dei candidati	
<b>TOTALE</b>	<b>13.720</b>	<b>27,1</b>	<b>14,4</b>	<b>12,7</b>	<b>4,3</b>
<b>INDUSTRIA</b>	<b>5.190</b>	<b>31,9</b>	<b>15,3</b>	<b>16,6</b>	<b>5,1</b>
<b>Industria in senso stretto</b>	<b>3.260</b>	<b>28,8</b>	<b>14,7</b>	<b>14,1</b>	<b>4,8</b>
Estrazione di minerali	--	--	--	--	--
Industrie alimentari, delle bevande e del tabacco	270	15,4	8,3	7,1	5,2
Industrie tessili, dell'abbigliamento e calzature	420	33,3	16,9	16,4	4,0
Industrie del legno e del mobile	150	37,0	14,2	22,8	3,9
Industrie della carta, cartotecnica e stampa	140	31,9	9,3	22,6	3,1
Industrie chimiche, farmaceutiche e petrolifere	110	18,8	8,4	10,5	4,0
Industrie della gomma e delle materie plastiche	100	17,1	8,6	8,4	3,9
Industrie della lavorazione dei minerali non metalliferi	160	27,2	13,4	13,9	3,7
Industrie metallurgiche e dei prodotti in metallo	540	33,1	18,0	15,1	5,5
Ind. fabbric. macchin. e attrezzature e dei mezzi di trasporto	850	34,2	19,8	14,3	4,7
Industrie elettriche, elettroniche, ottiche e medicali	330	31,9	15,9	16,0	5,3
Lavori di impianto tecnico: riparazione, manutenz.e install.	110	31,9	16,2	15,7	10,9
Ind. beni per la casa, tempo libero e altre manifatturiere	50	37,2	10,1	27,1	3,9
<b>Public utilities (energia, gas, acqua, ambiente)</b>	<b>240</b>	<b>32,6</b>	<b>5,0</b>	<b>27,6</b>	<b>1,8</b>
<b>Costruzioni</b>	<b>1.690</b>	<b>40,0</b>	<b>18,7</b>	<b>21,3</b>	<b>6,1</b>
<b>SERVIZI</b>	<b>8.530</b>	<b>24,9</b>	<b>14,0</b>	<b>10,9</b>	<b>3,8</b>
Commercio e riparazione di autoveicoli e motocicli	250	34,1	16,7	17,4	8,0
Commercio all'ingrosso	620	28,4	17,3	11,1	6,3
Commercio al dettaglio	920	19,3	9,3	10,0	5,2
Servizi di alloggio e ristorazione; servizi turistici	2.200	35,8	20,4	15,4	2,8
Servizi di trasporto, logistica e magazzinaggio	520	16,0	6,8	9,2	3,9
Servizi dei media e della comunicazione	40	24,6	11,7	12,8	3,4
Servizi informatici e delle telecomunicazioni	390	34,7	9,5	25,2	4,7
Servizi avanzati di supporto alle imprese	410	30,7	17,9	12,8	4,0
Servizi finanziari e assicurativi	210	15,4	4,1	11,2	4,4
Servizi operativi di supporto alle imprese e alle persone	580	9,3	2,2	7,1	3,4
Istruzione e servizi formativi privati	80	16,6	6,9	9,7	3,0
Sanità, assistenza sociale e servizi sanitari privati	1.620	38,2	35,4	2,8	2,3
Servizi culturali, sportivi e altri servizi alle persone	350	26,1	5,3	20,8	3,4
Studi professionali	340	37,2	22,2	15,0	4,5
<b>CLASSE DIMENSIONALE</b>					
1-9 dipendenti	5.650	37,4	16,0	21,4	5,6
10-49 dipendenti	2.880	31,5	15,4	16,1	4,3
50-249 dipendenti	1.470	18,1	8,0	10,1	3,6
250 dipendenti e oltre	3.730	20,4	15,4	5,1	2,5
<b>NORD EST</b>	<b>38.060</b>	<b>29,6</b>	<b>15,2</b>	<b>14,4</b>	<b>4,2</b>
<b>ITALIA</b>	<b>147.250</b>	<b>26,7</b>	<b>12,4</b>	<b>14,3</b>	<b>4,1</b>

\* Valori assoluti arrotondati alle decime. A causa di questi arrotondamenti, i totali possono non coincidere con la somma dei singoli valori.

Fonte: Unioncamere - Ministero del Lavoro, Sistema Informativo Excelsior, 2010

Tavola 12.1

Assunzioni non stagionali previste dalle imprese per il 2010 considerate di difficile reperimento per il ridotto numero dei candidati e motivi della difficoltà, per settore di attività e classe dimensionale

## Regione Emilia Romagna

	Assunzioni considerate di difficile reperimento per il ridotto numero di candidati		Motivi della difficoltà di reperimento (valori %)				
	Totale 2010 (v.a)*	% sul totale assunzioni	poche persone esercitano la professione o sono interessate a esercitarla	mancanza di strutture formative	figura molto richiesta e per la quale c'è concorrenza tra le imprese	professione nuova	altri motivi
<b>TOTALE</b>	<b>7.270</b>	<b>14,4</b>	<b>62,7</b>	<b>6,9</b>	<b>25,6</b>	<b>2,4</b>	<b>2,4</b>
<b>INDUSTRIA</b>	<b>2.490</b>	<b>15,3</b>	<b>67,3</b>	<b>4,6</b>	<b>19,2</b>	<b>5,1</b>	<b>3,8</b>
<i>Industria in senso stretto</i>	<b>1.660</b>	<b>14,7</b>	<b>67,1</b>	<b>5,7</b>	<b>20,8</b>	<b>1,4</b>	<b>5,0</b>
Estrazione di minerali	--	--	--	--	--	--	--
Industrie alimentari, delle bevande e del tabacco	140	8,3	61,5	14,0	7,0	0,7	16,8
Industrie tessili, dell'abbigliamento e calzature	210	16,9	47,7	8,9	31,3	0,0	12,1
Industrie del legno e del mobile	60	14,2	88,1	1,7	5,1	0,0	5,1
Industrie della carta, cartotecnica e stampa	40	9,3	28,6	35,7	35,7	0,0	0,0
Industrie chimiche, farmaceutiche e petrolifere	50	8,4	66,7	4,2	25,0	2,1	2,1
Industrie della gomma e delle materie plastiche	50	8,6	90,0	2,0	8,0	0,0	0,0
Industrie della lavorazione dei minerali non metalliferi	80	13,4	57,7	1,3	34,6	0,0	6,4
Industrie metallurgiche e dei prodotti in metallo	300	18,0	93,9	2,4	3,7	0,0	0,0
Ind. fabbric. macchin. e attrezzature e dei mezzi di trasporto	490	19,8	63,5	2,4	28,7	4,5	0,8
Industrie elettriche, elettroniche, ottiche e medicali	170	15,9	55,2	9,7	24,2	0,0	10,9
Lavori di impianto tecnico: riparazione, manutenz.e install.	60	16,2	86,0	0,0	14,0	0,0	0,0
Ind. beni per la casa, tempo libero e altre manifatturiere	--	--	--	--	--	--	--
<i>Public utilities (energia, gas, acqua, ambiente)</i>	<b>40</b>	<b>5,0</b>	<b>54,1</b>	<b>16,2</b>	<b>29,7</b>	<b>0,0</b>	<b>0,0</b>
<i>Costruzioni</i>	<b>790</b>	<b>18,7</b>	<b>68,2</b>	<b>1,9</b>	<b>15,4</b>	<b>13,1</b>	<b>1,4</b>
<b>SERVIZI</b>	<b>4.780</b>	<b>14,0</b>	<b>60,4</b>	<b>8,0</b>	<b>29,0</b>	<b>1,0</b>	<b>1,7</b>
Commercio e riparazione di autoveicoli e motocicli	120	16,7	83,7	10,6	5,7	0,0	0,0
Commercio all'ingrosso	380	17,3	69,4	25,8	4,3	0,0	0,5
Commercio al dettaglio	440	9,3	70,9	9,7	16,2	3,2	0,0
Servizi di alloggio e ristorazione; servizi turistici	1.250	20,4	98,2	0,0	1,4	0,0	0,3
Servizi di trasporto, logistica e magazzinaggio	220	6,8	73,6	15,0	9,5	1,4	0,5
Servizi dei media e della comunicazione	--	--	--	--	--	--	--
Servizi informatici e delle telecomunicazioni	110	9,5	57,1	35,2	7,6	0,0	0,0
Servizi avanzati di supporto alle imprese	240	17,9	66,1	17,4	11,0	5,1	0,4
Servizi finanziari e assicurativi	60	4,1	25,0	0,0	60,7	14,3	0,0
Servizi operativi di supporto alle imprese e alle persone	140	2,2	81,8	7,3	7,3	0,7	2,9
Istruzione e servizi formativi privati	40	6,9	57,1	28,6	0,0	0,0	14,3
Sanità, assistenza sociale e servizi sanitari privati	1.500	35,4	19,0	4,9	75,1	0,3	0,7
Servizi culturali, sportivi e altri servizi alle persone	70	5,3	71,8	0,0	26,8	0,0	1,4
Studi professionali	200	22,2	54,7	11,8	11,8	1,5	20,2
<b>CLASSE DIMENSIONALE</b>							
1-9 dipendenti	2.420	16,0	74,4	8,3	9,3	4,3	3,7
10-49 dipendenti	1.400	15,4	76,3	8,6	11,1	1,5	2,4
50-249 dipendenti	650	8,0	58,7	6,8	33,0	0,6	0,9
250 dipendenti e oltre	2.800	15,4	46,8	4,8	45,2	1,6	1,6
<b>NORD EST</b>	<b>19.550</b>	<b>15,2</b>	<b>66,8</b>	<b>5,0</b>	<b>22,6</b>	<b>1,4</b>	<b>4,2</b>
<b>ITALIA</b>	<b>68.230</b>	<b>12,4</b>	<b>66,5</b>	<b>6,6</b>	<b>20,1</b>	<b>1,4</b>	<b>5,4</b>

\*Valori assoluti arrotondati alle decine. A causa di questi arrotondamenti, i totali possono non coincidere con la somma dei singoli valori.

Fonte: Unioncamere - Ministero del Lavoro, Sistema Informativo Excelsior, 2010

Tavola 12.2

Assunzioni non stagionali previste dalle imprese per il 2010 considerate di difficile reperimento a causa dell'inadeguatezza dei candidati e motivi della difficoltà, per settore di attività e classe dimensionale

## Regione Emilia Romagna

	Assunzioni considerate di difficile reperimento per l'inadeguatezza dei candidati		Motivi della difficoltà di reperimento (valori %)				
	Totale 2010 (v.a)*	% su totale assunzioni	mancanza di candidati con adeguata qualificazione/esperienza	mancanza della necessaria esperienza	mancanza delle caratteristiche personali adatte allo svolgimento della professione	i candidati hanno aspettative superiori o diverse da ciò che viene loro offerto	altri motivi
<b>TOTALE</b>	<b>6.450</b>	<b>12,7</b>	<b>37,8</b>	<b>22,4</b>	<b>24,8</b>	<b>13,5</b>	<b>1,4</b>
<b>INDUSTRIA</b>	<b>2.700</b>	<b>16,6</b>	<b>33,7</b>	<b>30,1</b>	<b>19,8</b>	<b>15,0</b>	<b>1,4</b>
<i>Industria in senso stretto</i>	<b>1.600</b>	<b>14,1</b>	<b>27,9</b>	<b>33,0</b>	<b>26,8</b>	<b>10,3</b>	<b>2,1</b>
Estrazione di minerali	--	--	--	--	--	--	--
Industrie alimentari, delle bevande e del tabacco	120	7,1	30,1	32,5	18,7	13,0	5,7
Industrie tessili, dell'abbigliamento e calzature	210	16,4	22,2	31,4	36,2	10,1	0,0
Industrie del legno e del mobile	100	22,8	8,4	27,4	56,8	0,0	7,4
Industrie della carta, cartotecnica e stampa	100	22,6	11,8	40,2	45,1	2,9	0,0
Industrie chimiche, farmaceutiche e petrolifere	60	10,5	25,0	53,3	16,7	3,3	1,7
Industrie della gomma e delle materie plastiche	50	8,4	38,8	28,6	28,6	4,1	0,0
Industrie della lavorazione dei minerali non metalliferi	80	13,9	30,9	45,7	12,3	4,9	6,2
Industrie metallurgiche e dei prodotti in metallo	250	15,1	18,5	30,6	40,7	10,1	0,0
Ind. fabbric. macchin. e attrezzature e dei mezzi di trasporto	360	14,3	35,8	33,0	15,8	14,9	0,6
Industrie elettriche, elettroniche, ottiche e medicali	170	16,0	47,6	29,5	7,8	13,9	1,2
Lavori di impianto tecnico: riparazione, manutenz.e install.	60	15,7	20,0	27,3	20,0	16,4	16,4
Ind. beni per la casa, tempo libero e altre manifatturiere	40	27,1	34,3	8,6	40,0	17,1	0,0
<i>Public utilities (energia, gas, acqua, ambiente)</i>	<b>210</b>	<b>27,6</b>	<b>51,2</b>	<b>44,4</b>	<b>0,5</b>	<b>2,9</b>	<b>1,0</b>
<i>Costruzioni</i>	<b>900</b>	<b>21,3</b>	<b>40,0</b>	<b>21,6</b>	<b>12,0</b>	<b>26,1</b>	<b>0,3</b>
<b>SERVIZI</b>	<b>3.740</b>	<b>10,9</b>	<b>40,8</b>	<b>16,9</b>	<b>28,5</b>	<b>12,4</b>	<b>1,4</b>
Commercio e riparazione di autoveicoli e motocicli	130	17,4	32,8	16,4	34,4	16,4	0,0
Commercio all'ingrosso	240	11,1	32,4	23,7	19,1	24,9	0,0
Commercio al dettaglio	480	10,0	27,5	2,9	54,7	14,9	0,0
Servizi di alloggio e ristorazione; servizi turistici	940	15,4	37,4	4,7	42,8	15,0	0,1
Servizi di trasporto, logistica e magazzinaggio	300	9,2	42,1	30,0	10,8	4,4	12,8
Servizi dei media e della comunicazione	--	--	--	--	--	--	--
Servizi informatici e delle telecomunicazioni	280	25,2	71,4	19,6	6,8	2,1	0,0
Servizi avanzati di supporto alle imprese	170	12,8	45,6	29,6	18,9	5,9	0,0
Servizi finanziari e assicurativi	150	11,2	27,0	48,0	15,1	0,0	9,9
Servizi operativi di supporto alle imprese e alle persone	450	7,1	43,7	21,5	28,9	5,8	0,0
Istruzione e servizi formativi privati	50	9,7	20,4	53,1	10,2	16,3	0,0
Sanità, assistenza sociale e servizi sanitari privati	120	2,8	34,5	36,1	3,4	26,1	0,0
Servizi culturali, sportivi e altri servizi alle persone	280	20,8	58,0	11,4	8,2	22,4	0,0
Studi professionali	140	15,0	40,1	21,2	29,2	9,5	0,0
<b>CLASSE DIMENSIONALE</b>							
1-9 dipendenti	3.230	21,4	35,0	12,6	30,7	20,0	1,8
10-49 dipendenti	1.470	16,1	40,8	31,9	18,9	7,1	1,4
50-249 dipendenti	820	10,1	29,0	46,0	17,6	7,1	0,2
250 dipendenti e oltre	930	5,1	51,0	21,0	20,3	6,5	1,3
<b>NORD EST</b>	<b>18.510</b>	<b>14,4</b>	<b>34,0</b>	<b>25,7</b>	<b>26,8</b>	<b>11,2</b>	<b>2,3</b>
<b>ITALIA</b>	<b>79.010</b>	<b>14,3</b>	<b>35,0</b>	<b>28,2</b>	<b>21,1</b>	<b>12,0</b>	<b>3,6</b>

\*Valori assoluti arrotondati alle decine. A causa di questi arrotondamenti, i totali possono non coincidere con la somma dei singoli valori.

Fonte: Unioncamere - Ministero del Lavoro, Sistema Informativo Excelsior, 2010



Tavola 12.3

Assunzioni non stagionali previste dalle imprese per il 2010 considerate di difficile reperimento e azioni previste per trovare la figura ricercata, per settore di attività e classe dimensionale

## Regione Emilia Romagna

	Assunzioni considerate di difficile reperimento		Azioni previste per trovare la figura ricercata (valori %)**				
	Totale 2010 (v.a.)*	% su totale assunzioni	offerta di una	ricerca della	si assumerà	si utilizzeran-	Altro
			retribuzione superiore alla media o di altri incentivi	figura in altre province	una figura con competenze simili da formare in azienda	no modalità di ricerca non seguite in precedenza	
<b>TOTALE</b>	<b>13.720</b>	<b>27,1</b>	<b>6,2</b>	<b>16,3</b>	<b>27,4</b>	<b>23,0</b>	<b>34,1</b>
<b>INDUSTRIA</b>	<b>5.190</b>	<b>31,9</b>	<b>11,7</b>	<b>17,6</b>	<b>22,9</b>	<b>30,9</b>	<b>27,4</b>
<b>Industria in senso stretto</b>	<b>3.260</b>	<b>28,8</b>	<b>10,9</b>	<b>18,3</b>	<b>23,3</b>	<b>31,6</b>	<b>27,0</b>
Estrazione di minerali	--	--	--	--	--	--	--
Industrie alimentari, delle bevande e del tabacco	270	15,4	5,3	23,7	29,3	27,4	30,1
Industrie tessili, dell'abbigliamento e calzature	420	33,3	13,5	18,5	19,0	39,7	20,2
Industrie del legno e del mobile	150	37,0	1,3	14,3	29,2	33,8	25,3
Industrie della carta, cartotecnica e stampa	140	31,9	3,5	9,7	10,4	42,4	43,1
Industrie chimiche, farmaceutiche e petrolifere	110	18,8	3,7	31,5	40,7	21,3	12,0
Industrie della gomma e delle materie plastiche	100	17,1	13,1	10,1	30,3	36,4	22,2
Industrie della lavorazione dei minerali non metalliferi	160	27,2	12,6	11,9	18,2	20,1	45,3
Industrie metallurgiche e dei prodotti in metallo	540	33,1	6,1	6,4	18,0	37,6	36,1
Ind. fabbric. macchin. e attrezzature e dei mezzi di trasporto	850	34,2	20,0	28,8	26,8	20,9	22,3
Industrie elettriche, elettroniche, ottiche e medicali	330	31,9	7,6	11,2	19,3	40,8	26,9
Lavori di impianto tecnico: riparazione, manutenz.e install.	110	31,9	8,9	30,4	29,5	23,2	22,3
Ind. beni per la casa, tempo libero e altre manifatturiere	50	37,2	2,1	10,4	8,3	72,9	8,3
<b>Public utilities (energia, gas, acqua, ambiente)</b>	<b>240</b>	<b>32,6</b>	<b>0,0</b>	<b>40,9</b>	<b>8,3</b>	<b>50,0</b>	<b>4,1</b>
<b>Costruzioni</b>	<b>1.690</b>	<b>40,0</b>	<b>14,8</b>	<b>13,0</b>	<b>24,3</b>	<b>26,7</b>	<b>31,6</b>
<b>SERVIZI</b>	<b>8.530</b>	<b>24,9</b>	<b>2,8</b>	<b>15,5</b>	<b>30,0</b>	<b>18,2</b>	<b>38,2</b>
Commercio e riparazione di autoveicoli e motocicli	250	34,1	2,4	7,6	25,1	23,9	41,4
Commercio all'ingrosso	620	28,4	6,5	6,0	29,0	25,1	37,8
Commercio al dettaglio	920	19,3	2,4	15,1	54,1	12,6	28,2
Servizi di alloggio e ristorazione; servizi turistici	2.200	35,8	1,0	4,0	16,8	14,3	67,2
Servizi di trasporto, logistica e magazzinaggio	520	16,0	5,4	11,8	30,4	25,1	35,4
Servizi dei media e della comunicazione	40	24,6	2,3	4,5	11,4	50,0	34,1
Servizi informatici e delle telecomunicazioni	390	34,7	4,4	9,1	44,4	35,6	15,8
Servizi avanzati di supporto alle imprese	410	30,7	1,5	16,5	40,2	27,9	17,5
Servizi finanziari e assicurativi	210	15,4	2,9	3,4	52,4	17,3	30,3
Servizi operativi di supporto alle imprese e alle persone	580	9,3	6,5	6,5	28,8	17,8	42,5
Istruzione e servizi formativi privati	80	16,6	0,0	15,5	19,0	45,2	35,7
Sanità, assistenza sociale e servizi sanitari privati	1.620	38,2	3,5	41,4	29,6	12,9	16,1
Servizi culturali, sportivi e altri servizi alle persone	350	26,1	0,0	29,3	20,7	13,4	36,6
Studi professionali	340	37,2	0,0	11,8	32,6	21,2	35,3
<b>CLASSE DIMENSIONALE</b>							
1-9 dipendenti	5.650	37,4	6,1	7,5	23,1	27,7	39,6
10-49 dipendenti	2.880	31,5	5,6	10,2	31,9	23,2	32,0
50-249 dipendenti	1.470	18,1	8,0	20,4	20,1	35,7	23,4
250 dipendenti e oltre	3.730	20,4	6,0	32,7	33,1	10,8	31,6
<b>NORD EST</b>	<b>38.060</b>	<b>29,6</b>	<b>5,2</b>	<b>12,8</b>	<b>32,5</b>	<b>26,5</b>	<b>30,0</b>
<b>ITALIA</b>	<b>147.250</b>	<b>26,7</b>	<b>4,8</b>	<b>13,1</b>	<b>34,1</b>	<b>24,4</b>	<b>31,6</b>

\*Valori assoluti arrotondati alle decine. A causa di questi arrotondamenti, i totali possono non coincidere con la somma dei singoli valori.

\*\*A questa domanda potevano essere date una o due risposte, pertanto il totale delle risposte può superare il 100%.

Fonte: Unioncamere - Ministero del Lavoro, Sistema Informativo Excelsior, 2010

Tavola 13

Assunzioni non stagionali previste dalle imprese per il 2010 di personale con e senza esperienza specifica, per settore di attività e classe dimensionale

**Regione Emilia Romagna**

	Assunzioni non stag. 2010 (v.a.)*	di cui con specifica esperienza (quota % sul totale)			di cui senza specifica esperienza (quota % sul totale)		
		profes- sionale	nello stesso settore	Totale	generica esperienza di lavoro	senza esperienza	Totale
<b>TOTALE</b>	<b>50.560</b>	<b>21,7</b>	<b>32,2</b>	<b>53,9</b>	<b>13,3</b>	<b>32,8</b>	<b>46,1</b>
<b>INDUSTRIA</b>	<b>16.290</b>	<b>27,5</b>	<b>36,4</b>	<b>63,9</b>	<b>13,8</b>	<b>22,4</b>	<b>36,1</b>
<i>Industria in senso stretto</i>	<i>11.320</i>	<i>26,2</i>	<i>31,9</i>	<i>58,1</i>	<i>16,3</i>	<i>25,7</i>	<i>41,9</i>
Estrazione di minerali	90	24,1	28,7	52,9	5,7	41,4	47,1
Industrie alimentari, delle bevande e del tabacco	1.720	12,5	33,2	45,7	17,1	37,2	54,3
Industrie tessili, dell'abbigliamento e calzature	1.270	21,7	34,9	56,5	23,0	20,5	43,5
Industrie del legno e del mobile	420	14,9	31,0	45,9	20,4	33,7	54,1
Industrie della carta, cartotecnica e stampa	450	32,6	34,8	67,4	9,5	23,1	32,6
Industrie chimiche, farmaceutiche e petrolifere	570	32,8	22,1	54,9	19,9	25,3	45,1
Industrie della gomma e delle materie plastiche	580	24,8	19,5	44,3	16,9	38,8	55,7
Industrie della lavorazione dei minerali non metalliferi	580	29,3	33,9	63,2	16,3	20,5	36,8
Industrie metallurgiche e dei prodotti in metallo	1.640	22,7	32,1	54,8	21,4	23,9	45,2
Ind. fabbric. macchin. e attrezzature e dei mezzi di trasporto	2.480	36,9	36,1	73,0	11,4	15,6	27,0
Industrie elettriche, elettroniche, ottiche e medicali	1.040	29,4	22,2	51,6	14,3	34,1	48,4
Lavori di impianto tecnico: riparazione, manutenz.e install.	350	35,9	43,3	79,2	4,3	16,5	20,8
Ind. beni per la casa, tempo libero e altre manifatturiere	130	19,4	30,2	49,6	16,3	34,1	50,4
<i>Public utilities (energia, gas, acqua, ambiente)</i>	<i>740</i>	<i>16,4</i>	<i>46,0</i>	<i>62,4</i>	<i>4,0</i>	<i>33,6</i>	<i>37,6</i>
<i>Costruzioni</i>	<i>4.240</i>	<i>32,8</i>	<i>47,0</i>	<i>79,7</i>	<i>8,7</i>	<i>11,6</i>	<i>20,3</i>
<b>SERVIZI</b>	<b>34.270</b>	<b>18,9</b>	<b>30,2</b>	<b>49,1</b>	<b>13,1</b>	<b>37,8</b>	<b>50,9</b>
Commercio e riparazione di autoveicoli e motocicli	740	22,6	32,9	55,4	17,1	27,4	44,6
Commercio all'ingrosso	2.170	14,4	39,3	53,6	14,6	31,8	46,4
Commercio al dettaglio	4.770	20,8	27,5	48,3	23,0	28,6	51,7
Servizi di alloggio e ristorazione; servizi turistici	6.130	13,0	26,3	39,3	9,4	51,3	60,7
Servizi di trasporto, logistica e magazzino	3.230	19,8	32,4	52,2	17,5	30,3	47,8
Servizi dei media e della comunicazione	180	32,4	39,1	71,5	4,5	24,0	28,5
Servizi informatici e delle telecomunicazioni	1.110	25,4	42,7	68,1	11,9	20,0	31,9
Servizi avanzati di supporto alle imprese	1.320	27,3	37,5	64,9	7,6	27,5	35,1
Servizi finanziari e assicurativi	1.350	10,1	26,8	36,9	16,8	46,2	63,1
Servizi operativi di supporto alle imprese e alle persone	6.250	7,1	17,1	24,2	11,1	64,7	75,8
Istruzione e servizi formativi privati	510	38,7	10,5	49,2	10,3	40,5	50,8
Sanità, assistenza sociale e servizi sanitari privati	4.250	37,7	46,0	83,7	6,3	10,0	16,3
Servizi culturali, sportivi e altri servizi alle persone	1.350	16,0	38,0	54,0	18,5	27,5	46,0
Studi professionali	920	31,3	31,3	62,5	7,9	29,6	37,5
<b>CLASSE DIMENSIONALE</b>							
1-9 dipendenti	15.080	22,9	33,5	56,4	15,4	28,2	43,6
10-49 dipendenti	9.120	22,0	39,3	61,4	14,1	24,5	38,6
50-249 dipendenti	8.120	23,9	34,6	58,5	11,4	30,1	41,5
250 dipendenti e oltre	18.250	19,5	26,5	46,0	12,0	42,0	54,0
<b>NORD EST</b>	<b>128.550</b>	<b>22,2</b>	<b>34,1</b>	<b>56,3</b>	<b>14,6</b>	<b>29,0</b>	<b>43,7</b>
<b>ITALIA</b>	<b>551.950</b>	<b>20,7</b>	<b>39,3</b>	<b>59,9</b>	<b>15,3</b>	<b>24,8</b>	<b>40,1</b>

\*Valori assoluti arrotondati alle decine. A causa di questi arrotondamenti, i totali possono non coincidere con la somma dei singoli valori.

Fonte: Unioncamere - Ministero del Lavoro, Sistema Informativo Excelsior, 2010

Tavola 13.1

Competenze che le imprese ritengono molto importanti per lo svolgimento delle professioni richieste nel 2010, per settore di attività, grandi gruppi professionali e livello di istruzione  
(quota % sul totale)

## Regione Emilia Romagna

	Assunzioni non stagion. 2010 (v.a.)*	capacità comunicativa scritta e orale	abilità nel gestire rapporti con clienti	capacità di lavorare in gruppo	capacità direttive e di coordinamento	capacità di risolvere problemi	capacità di lavorare in autonomia	conoscenza di una o più lingue straniere	competenze informatiche	di cui: come programmatore	conoscenze amministrative e d'ufficio	abilità manuali	abilità creative e d'ideazione
<b>TOTALE</b>	<b>50.560</b>	<b>31,2</b>	<b>39,1</b>	<b>56,8</b>	<b>15,8</b>	<b>32,3</b>	<b>44,3</b>	<b>6,6</b>	<b>11,4</b>	<b>2,7</b>	<b>6,8</b>	<b>44,1</b>	<b>11,7</b>
<b>SETTORE DI ATTIVITA'</b>													
Industria	16.290	22,9	21,1	51,7	20,9	41,2	48,1	8,1	12,0	4,1	5,8	48,2	13,9
<i>Industria in senso stretto</i>	11.320	22,4	18,9	45,6	16,8	37,9	45,0	10,5	15,6	5,8	4,8	45,6	16,6
<i>Costruzioni</i>	4.240	21,3	26,0	68,0	33,3	50,4	59,5	2,5	3,1	--	8,9	59,2	6,3
Servizi	34.270	35,1	47,7	59,3	13,4	28,1	42,5	5,8	11,1	2,0	7,3	42,1	10,6
<b>GRUPPI PROFESSIONALI</b>													
1. Dirigenti	280	81,7	76,6	86,7	82,0	75,9	79,1	15,5	24,1	--	33,1	--	38,5
2. Professioni intellettuali, scientifiche e di elevata specializzazione	2.020	49,6	50,1	77,6	29,3	60,8	58,9	29,0	43,2	20,4	7,4	5,6	18,2
3. Professioni tecniche	9.020	53,4	55,5	63,9	28,3	54,0	56,8	13,3	29,4	5,4	25,0	15,8	19,4
4. Impiegati	4.640	40,1	51,8	58,4	14,2	36,9	40,5	9,2	24,6	2,0	16,4	26,5	5,0
5. Professioni qualificate nelle attività commerciali e nei servizi	13.850	41,5	65,2	69,4	9,4	17,9	43,0	5,8	2,3	--	1,0	42,4	11,7
6. Operai specializzati	7.030	11,8	14,6	51,9	20,3	43,9	55,4	1,9	5,5	2,3	0,8	69,7	13,8
7. Conduuttori di impianti e operai semiqualificati addetti a macchinari fissi e mobili	5.770	10,3	11,1	36,6	12,8	29,0	35,5	1,4	5,2	3,7	--	56,2	11,3
8. Professioni non qualificate	7.950	8,6	5,7	38,8	6,5	13,6	26,4	0,5	0,4	--	--	69,0	2,6
<b>LIVELLI DI ISTRUZIONE</b>													
Livello universitario	5.630	63,6	61,3	75,1	31,7	59,9	54,0	23,7	33,8	9,4	11,7	12,0	22,6
Livello secondario e post-secondario	22.810	32,4	44,3	53,4	17,2	34,2	41,6	6,3	15,0	3,1	11,8	39,9	10,8
Qualifica regionale di istruzione o formazione professionale	6.250	32,2	42,9	55,0	10,9	19,1	45,4	5,5	2,7	--	1,3	49,5	12,2
Livello scuola dell'obbligo	15.880	17,5	22,3	55,9	10,2	25,1	44,4	1,3	1,8	0,8	0,2	59,4	8,9
<b>NORD EST</b>	<b>128.550</b>	<b>32,7</b>	<b>40,1</b>	<b>54,9</b>	<b>16,9</b>	<b>34,6</b>	<b>44,6</b>	<b>9,5</b>	<b>12,6</b>	<b>3,3</b>	<b>7,4</b>	<b>41,4</b>	<b>13,2</b>
<b>ITALIA</b>	<b>551.950</b>	<b>31,9</b>	<b>39,8</b>	<b>54,8</b>	<b>18,6</b>	<b>37,8</b>	<b>45,1</b>	<b>9,1</b>	<b>13,9</b>	<b>3,7</b>	<b>7,3</b>	<b>40,6</b>	<b>14,2</b>

\*Valori assoluti arrotondati alle decine. A causa di questi arrotondamenti, i totali possono non coincidere con la somma dei singoli valori.

Fonte: Unioncamere - Ministero del Lavoro, Sistema Informativo Excelsior, 2010

**Tavola 14**
**Assunzioni non stagionali previste dalle imprese per il 2010 di personale immigrato, per settore di attività e classe dimensionale**
**Regione Emilia Romagna**

	Assunzioni non stagionali di personale immigrato 2010				di cui su valore massimo (val. %)		
	Minimo	% su tot.	Massimo	% su tot.	necessità	fino	senza
	(v.a.)*	assunzioni	(v.a.)*	assunzioni	ulteriore formazione**	a 29 anni	esperienza specificata
<b>TOTALE</b>	<b>7.790</b>	<b>15,4</b>	<b>12.900</b>	<b>25,5</b>	<b>72,7</b>	<b>34,0</b>	<b>47,6</b>
<b>INDUSTRIA</b>	<b>2.680</b>	<b>16,4</b>	<b>3.870</b>	<b>23,8</b>	<b>66,3</b>	<b>29,1</b>	<b>49,6</b>
<b>Industria in senso stretto</b>	<b>2.010</b>	<b>17,7</b>	<b>2.930</b>	<b>25,9</b>	<b>67,4</b>	<b>29,1</b>	<b>56,9</b>
Estrazione di minerali	--	--	--	--	--	--	--
Industrie alimentari, delle bevande e del tabacco	490	28,2	840	48,6	71,9	11,5	64,4
Industrie tessili, dell'abbigliamento e calzature	160	12,3	190	15,3	69,9	42,0	48,7
Industrie del legno e del mobile	100	24,0	110	26,7	53,2	32,4	74,8
Industrie della carta, cartotecnica e stampa	70	14,9	130	29,3	91,7	14,4	26,5
Industrie chimiche, farmaceutiche e petrolifere	80	13,4	140	23,7	86,0	16,2	39,7
Industrie della gomma e delle materie plastiche	120	20,0	230	39,5	91,3	29,3	50,2
Industrie della lavorazione dei minerali non metalliferi	80	13,4	100	17,0	50,5	30,3	38,4
Industrie metallurgiche e dei prodotti in metallo	450	27,6	520	31,4	40,0	35,5	68,2
Ind. fabbric. macchin. e attrezzature e dei mezzi di trasporto	260	10,3	340	13,7	79,1	41,3	43,4
Industrie elettriche, elettroniche, ottiche e medicali	150	14,3	260	24,8	56,4	57,2	66,1
Lavori di impianto tecnico: riparazione, manutenz.e install.	30	9,7	40	10,5	78,4	45,9	51,4
Ind. beni per la casa, tempo libero e altre manifatturiere	--	--	--	--	--	--	--
<b>Public utilities (energia, gas, acqua, ambiente)</b>	<b>70</b>	<b>9,3</b>	<b>140</b>	<b>18,3</b>	<b>59,6</b>	<b>5,1</b>	<b>52,2</b>
<b>Costruzioni</b>	<b>600</b>	<b>14,1</b>	<b>810</b>	<b>19,2</b>	<b>63,2</b>	<b>33,3</b>	<b>22,8</b>
<b>SERVIZI</b>	<b>5.110</b>	<b>14,9</b>	<b>9.030</b>	<b>26,3</b>	<b>75,5</b>	<b>36,2</b>	<b>46,8</b>
Commercio e riparazione di autoveicoli e motocicli	130	17,7	140	19,0	78,6	61,4	65,7
Commercio all'ingrosso	460	21,3	580	26,7	73,4	44,5	57,4
Commercio al dettaglio	610	12,7	1.020	21,3	82,7	70,3	60,2
Servizi di alloggio e ristorazione; servizi turistici	1.260	20,5	1.650	27,0	45,7	49,3	49,6
Servizi di trasporto, logistica e magazzinaggio	530	16,5	900	27,7	67,3	28,3	49,3
Servizi dei media e della comunicazione	--	--	--	--	--	--	--
Servizi informatici e delle telecomunicazioni	40	3,2	50	4,5	86,0	30,0	38,0
Servizi avanzati di supporto alle imprese	60	4,8	70	5,1	85,3	26,5	51,5
Servizi finanziari e assicurativi	--	--	--	--	--	--	--
Servizi operativi di supporto alle imprese e alle persone	800	12,7	1.700	27,2	84,3	13,7	78,4
Istruzione e servizi formativi privati	50	10,1	70	13,0	63,6	10,6	36,4
Sanità, assistenza sociale e servizi sanitari privati	880	20,6	2.530	59,5	88,2	26,3	15,3
Servizi culturali, sportivi e altri servizi alle persone	210	15,4	230	16,7	84,9	64,9	44,9
Studi professionali	70	7,3	70	7,8	67,6	35,2	31,0
<b>CLASSE DIMENSIONALE</b>							
1-9 dipendenti	3.080	20,4	3.320	22,0	54,0	59,8	57,2
10-49 dipendenti	1.700	18,6	2.470	27,1	69,6	29,1	46,7
50-249 dipendenti	1.330	16,4	2.300	28,3	77,3	23,2	48,7
250 dipendenti e oltre	1.690	9,2	4.810	26,4	85,0	24,1	41,0
<b>NORD EST</b>	<b>18.840</b>	<b>14,7</b>	<b>28.850</b>	<b>22,4</b>	<b>73,4</b>	<b>29,6</b>	<b>46,8</b>
<b>ITALIA</b>	<b>70.950</b>	<b>12,9</b>	<b>105.820</b>	<b>19,2</b>	<b>72,6</b>	<b>28,6</b>	<b>45,4</b>

\* Valori assoluti arrotondati alle decine. A causa di questi arrotondamenti, i totali possono non coincidere con la somma dei singoli valori.

\*\* A differenza degli anni precedenti, la necessità di ulteriore formazione non comprende più il semplice affiancamento a personale interno, ma solo la formazione da svolgersi con corsi interni o esterni all'azienda o con altre modalità.

Fonte: Unioncamere - Ministero del Lavoro, Sistema Informativo Excelsior, 2010

Tavola 15

Assunzioni non stagionali previste dalle imprese per il 2010 per classe di età, settore di attività e classe dimensionale

Regione Emilia Romagna

	Assunzioni non stag. 2010 (v.a.)*	Classi di età (valori %)				
		Fino a 24 anni	25-29 anni	30-44 anni	45 anni e oltre	Non rilevante
<b>TOTALE</b>	<b>50.560</b>	<b>9,6</b>	<b>23,5</b>	<b>24,4</b>	<b>2,2</b>	<b>40,3</b>
<b>INDUSTRIA</b>	<b>16.290</b>	<b>9,6</b>	<b>24,7</b>	<b>30,9</b>	<b>3,7</b>	<b>31,2</b>
<i>Industria in senso stretto</i>	<b>11.320</b>	<b>7,4</b>	<b>28,1</b>	<b>28,6</b>	<b>3,4</b>	<b>32,4</b>
Estrazione di minerali	90	1,1	17,2	47,1	0,0	34,5
Industrie alimentari, delle bevande e del tabacco	1.720	3,7	17,2	32,3	3,9	42,9
Industrie tessili, dell'abbigliamento e calzature	1.270	7,9	39,2	20,9	2,8	29,2
Industrie del legno e del mobile	420	17,1	18,8	20,2	6,3	37,7
Industrie della carta, cartotecnica e stampa	450	11,8	16,6	34,6	2,4	34,6
Industrie chimiche, farmaceutiche e petrolifere	570	3,0	29,1	35,2	2,6	30,1
Industrie della gomma e delle materie plastiche	580	7,2	22,6	29,3	0,9	40,0
Industrie della lavorazione dei minerali non metalliferi	580	3,9	22,4	31,7	5,0	37,0
Industrie metallurgiche e dei prodotti in metallo	1.640	7,1	31,1	29,8	1,9	30,1
Ind. fabbric. macchin. e attrezzature e dei mezzi di trasporto	2.480	6,3	35,8	29,6	4,3	24,0
Industrie elettriche, elettroniche, ottiche e medicali	1.040	16,6	26,8	23,4	2,2	31,0
Lavori di impianto tecnico: riparazione, manutenz.e install.	350	2,8	26,8	28,8	6,6	35,0
Ind. beni per la casa, tempo libero e altre manifatturiere	130	11,6	20,2	12,4	6,2	49,6
<i>Public utilities (energia, gas, acqua, ambiente)</i>	<b>740</b>	<b>8,0</b>	<b>22,5</b>	<b>18,7</b>	<b>1,3</b>	<b>49,5</b>
<i>Costruzioni</i>	<b>4.240</b>	<b>15,6</b>	<b>15,7</b>	<b>39,1</b>	<b>5,0</b>	<b>24,6</b>
<b>SERVIZI</b>	<b>34.270</b>	<b>9,7</b>	<b>22,9</b>	<b>21,3</b>	<b>1,5</b>	<b>44,7</b>
Commercio e riparazione di autoveicoli e motocicli	740	19,2	25,0	26,2	3,7	26,0
Commercio all'ingrosso	2.170	9,9	23,0	25,3	1,3	40,6
Commercio al dettaglio	4.770	22,0	24,2	16,2	0,6	36,9
Servizi di alloggio e ristorazione; servizi turistici	6.130	10,6	22,7	20,6	0,1	45,9
Servizi di trasporto, logistica e magazzinaggio	3.230	3,7	24,4	28,4	4,7	38,8
Servizi dei media e della comunicazione	180	14,0	20,7	32,4	1,1	31,8
Servizi informatici e delle telecomunicazioni	1.110	6,1	26,9	29,2	1,3	36,5
Servizi avanzati di supporto alle imprese	1.320	12,3	37,9	22,5	0,8	26,6
Servizi finanziari e assicurativi	1.350	12,0	51,4	21,7	1,9	12,9
Servizi operativi di supporto alle imprese e alle persone	6.250	1,4	9,8	19,6	1,4	67,9
Istruzione e servizi formativi privati	510	2,0	31,4	24,1	4,2	38,3
Sanità, assistenza sociale e servizi sanitari privati	4.250	1,3	24,1	19,0	0,5	55,1
Servizi culturali, sportivi e altri servizi alle persone	1.350	31,2	19,2	15,0	5,7	28,9
Studi professionali	920	16,4	27,4	28,4	0,8	27,0
<b>CLASSE DIMENSIONALE</b>						
1-9 dipendenti	15.080	17,6	27,2	25,2	3,2	26,8
10-49 dipendenti	9.120	9,4	22,9	21,7	3,3	42,7
50-249 dipendenti	8.120	4,4	23,4	27,5	1,8	42,9
250 dipendenti e oltre	18.250	5,5	20,7	23,6	1,1	49,2
<b>NORD EST</b>	<b>128.550</b>	<b>9,9</b>	<b>23,8</b>	<b>24,9</b>	<b>3,0</b>	<b>38,5</b>
<b>ITALIA</b>	<b>551.950</b>	<b>10,2</b>	<b>25,5</b>	<b>26,8</b>	<b>2,6</b>	<b>35,0</b>

\*Valori assoluti arrotondati alle decine. A causa di questi arrotondamenti, i totali possono non coincidere con la somma dei singoli valori.

Fonte: Unioncamere - Ministero del Lavoro, Sistema Informativo Excelsior, 2010

**Tavola 16**

**Assunzioni non stagionali previste dalle imprese per il 2010 e segnalazioni del genere ritenuto più adatto allo svolgimento della professione, per settore di attività e classe dimensionale**

**Regione Emilia Romagna**

	Assunzioni non stagionali 2010 (v.a.)*	di cui (% su totale assunzioni):		
		Uomini	Donne	Ugualmente adatti
<b>TOTALE</b>	<b>50.560</b>	<b>27,1</b>	<b>21,3</b>	<b>51,6</b>
<b>INDUSTRIA</b>	<b>16.290</b>	<b>53,4</b>	<b>10,2</b>	<b>36,4</b>
<i><b>Industria in senso stretto</b></i>	<i><b>11.320</b></i>	<i><b>44,8</b></i>	<i><b>11,3</b></i>	<i><b>43,9</b></i>
Estrazione di minerali	90	44,8	9,2	46,0
Industrie alimentari, delle bevande e del tabacco	1.720	25,5	8,2	66,3
Industrie tessili, dell'abbigliamento e calzature	1.270	12,4	30,0	57,6
Industrie del legno e del mobile	420	51,4	13,2	35,3
Industrie della carta, cartotecnica e stampa	450	55,9	10,0	34,1
Industrie chimiche, farmaceutiche e petrolifere	570	32,8	12,5	54,7
Industrie della gomma e delle materie plastiche	580	45,2	22,8	32,1
Industrie della lavorazione dei minerali non metalliferi	580	60,6	5,3	34,1
Industrie metallurgiche e dei prodotti in metallo	1.640	61,9	8,2	29,8
Ind. fabbric. macchin. e attrezzature e dei mezzi di trasporto	2.480	59,4	4,4	36,2
Industrie elettriche, elettroniche, ottiche e medicali	1.040	43,2	10,7	46,0
Lavori di impianto tecnico: riparazione, manutenz.e install.	350	57,0	6,3	36,8
Ind. beni per la casa, tempo libero e altre manifatturiere	130	22,5	27,9	49,6
<i><b>Public utilities (energia, gas, acqua, ambiente)</b></i>	<i><b>740</b></i>	<i><b>48,1</b></i>	<i><b>1,8</b></i>	<i><b>50,1</b></i>
<i><b>Costruzioni</b></i>	<i><b>4.240</b></i>	<i><b>77,2</b></i>	<i><b>8,8</b></i>	<i><b>14,0</b></i>
<b>SERVIZI</b>	<b>34.270</b>	<b>14,6</b>	<b>26,5</b>	<b>58,8</b>
Commercio e riparazione di autoveicoli e motocicli	740	55,0	17,9	27,0
Commercio all'ingrosso	2.170	29,0	28,3	42,6
Commercio al dettaglio	4.770	13,3	29,3	57,4
Servizi di alloggio e ristorazione; servizi turistici	6.130	8,9	31,0	60,1
Servizi di trasporto, logistica e magazzinaggio	3.230	48,0	5,0	47,0
Servizi dei media e della comunicazione	180	5,0	14,5	80,4
Servizi informatici e delle telecomunicazioni	1.110	5,4	16,4	78,2
Servizi avanzati di supporto alle imprese	1.320	16,9	17,4	65,7
Servizi finanziari e assicurativi	1.350	5,7	11,3	83,0
Servizi operativi di supporto alle imprese e alle persone	6.250	5,1	34,9	60,0
Istruzione e servizi formativi privati	510	9,7	20,4	70,0
Sanità, assistenza sociale e servizi sanitari privati	4.250	2,5	28,9	68,6
Servizi culturali, sportivi e altri servizi alle persone	1.350	20,5	24,9	54,6
Studi professionali	920	14,4	48,7	36,8
<b>CLASSE DIMENSIONALE</b>				
1-9 dipendenti	15.080	37,7	28,0	34,3
10-49 dipendenti	9.120	37,3	17,0	45,7
50-249 dipendenti	8.120	32,7	11,2	56,1
250 dipendenti e oltre	18.250	10,7	22,3	66,9
<b>NORD EST</b>	<b>128.550</b>	<b>29,7</b>	<b>19,0</b>	<b>51,3</b>
<b>ITALIA</b>	<b>551.950</b>	<b>34,3</b>	<b>17,2</b>	<b>48,5</b>

\*Valori assoluti arrotondati alle decine. A causa di questi arrotondamenti, i totali possono non coincidere con la somma dei singoli valori.

Fonte: Unioncamere - Ministero del Lavoro, Sistema Informativo Excelsior, 2010

## Tavola 17

## Assunzioni "part time" non stagionali previste dalle imprese per il 2010 per settore di attività e classe dimensionale

## Regione Emilia Romagna

	Totale assunzioni		di cui (valori %):		
	"part time" 2010		in imprese con meno di 50 dip.	fino a 29 anni	senza esperienza specificata
	Valore assoluto*	% su totale assunzioni			
<b>TOTALE</b>	<b>12.770</b>	<b>25,2</b>	<b>50,9</b>	<b>30,4</b>	<b>55,9</b>
<b>INDUSTRIA</b>	<b>1.510</b>	<b>9,3</b>	<b>82,2</b>	<b>24,4</b>	<b>36,9</b>
<b>Industria in senso stretto</b>	<b>840</b>	<b>7,4</b>	<b>79,4</b>	<b>24,0</b>	<b>43,6</b>
Estrazione di minerali	--	--	--	--	--
Industrie alimentari, delle bevande e del tabacco	190	11,0	82,6	21,1	46,3
Industrie tessili, dell'abbigliamento e calzature	170	13,1	66,3	33,1	18,7
Industrie del legno e del mobile	--	--	--	--	--
Industrie della carta, cartotecnica e stampa	--	--	--	--	--
Industrie chimiche, farmaceutiche e petrolifere	40	7,7	52,3	2,3	68,2
Industrie della gomma e delle materie plastiche	--	--	--	--	--
Industrie della lavorazione dei minerali non metalliferi	--	--	--	--	--
Industrie metallurgiche e dei prodotti in metallo	100	6,2	90,2	15,7	63,7
Ind. fabbric. macchin. e attrezzature e dei mezzi di trasporto	140	5,5	86,8	27,2	44,1
Industrie elettriche, elettroniche, ottiche e medicali	60	6,1	95,2	44,4	54,0
Lavori di impianto tecnico: riparazione, manutenz.e install.	30	9,7	100,0	29,4	23,5
Ind. beni per la casa, tempo libero e altre manifatturiere	--	--	--	--	--
<b>Public utilities (energia, gas, acqua, ambiente)</b>	<b>70</b>	<b>8,8</b>	<b>23,1</b>	<b>4,6</b>	<b>15,4</b>
<b>Costruzioni</b>	<b>610</b>	<b>14,4</b>	<b>92,3</b>	<b>27,2</b>	<b>30,0</b>
<b>SERVIZI</b>	<b>11.250</b>	<b>32,8</b>	<b>46,7</b>	<b>31,2</b>	<b>58,4</b>
Commercio e riparazione di autoveicoli e motocicli	130	17,1	97,6	32,5	34,9
Commercio all'ingrosso	410	18,9	90,5	38,7	52,1
Commercio al dettaglio	1.890	39,7	37,0	41,4	62,2
Servizi di alloggio e ristorazione; servizi turistici	3.740	60,9	53,2	31,2	72,4
Servizi di trasporto, logistica e magazzinaggio	360	11,0	19,7	30,1	59,2
Servizi dei media e della comunicazione	50	27,4	71,4	49,0	40,8
Servizi informatici e delle telecomunicazioni	150	13,5	76,7	32,0	41,3
Servizi avanzati di supporto alle imprese	160	12,0	71,7	42,1	29,6
Servizi finanziari e assicurativi	90	6,6	54,4	90,0	63,3
Servizi operativi di supporto alle imprese e alle persone	1.940	31,0	27,8	14,5	67,2
Istruzione e servizi formativi privati	210	41,1	64,4	26,0	53,8
Sanità, assistenza sociale e servizi sanitari privati	1.140	26,8	14,7	24,0	17,4
Servizi culturali, sportivi e altri servizi alle persone	620	45,9	75,9	51,1	50,1
Studi professionali	380	41,9	100,0	29,2	31,3
<b>CLASSE DIMENSIONALE</b>					
1-9 dipendenti	4.870	32,3	-	42,2	47,5
10-49 dipendenti	1.640	18,0	-	36,3	46,4
50-249 dipendenti	1.190	14,6	-	17,7	44,3
250 dipendenti e oltre	5.080	27,8	-	20,2	69,7
<b>NORD EST</b>	<b>34.470</b>	<b>26,8</b>	<b>54,4</b>	<b>26,9</b>	<b>52,0</b>
<b>ITALIA</b>	<b>140.950</b>	<b>25,5</b>	<b>60,8</b>	<b>34,0</b>	<b>46,0</b>

\*Valori assoluti arrotondati alle decine. A causa di questi arrotondamenti, i totali possono non coincidere con la somma dei singoli valori.

Fonte: Unioncamere - Ministero del Lavoro, Sistema Informativo Excelsior, 2010

## **Sezione 4**

# **Le assunzioni "non stagionali" previste nel 2010: professioni richieste, titoli di studio dichiarati e livelli di istruzione equivalenti**

*Le assunzioni per titolo di studio sono ripartite per tipo di esperienza (specifica, ecc.) e per anni di esperienza richiesta. Quest'ultima è stata considerata come elemento che contribuisce ad una "formazione integrata", vale a dire una formazione che considera il sapere scolastico e quello di tipo esperienziale.*

*Al fine di considerare adeguatamente il peso e il significato della "formazione integrata" si è costruita una classificazione delle assunzioni per livello formativo equivalente, tenendo conto degli anni di istruzione necessari per conseguire il livello di istruzione richiesto e degli anni di esperienza richiesti (in aggiunta agli anni di formazione tradizionale). Il contributo dell'esperienza alla determinazione del livello formativo equivalente non supera comunque la soglia dei due anni, considerando che tale contributo si riduce notevolmente dopo i primi anni. Il numero di anni di formazione equivalente (anni di istruzione + anni di esperienza) così ottenuti sono stati riclassificati per intervalli coincidenti con i livelli di formazione scolastica secondo lo schema di seguito riportato:*

- |                                       |  |
|---------------------------------------|--|
| - fino 9 anni: scuola dell'obbligo    | - 14-15 anni: livello post secondario  |
| - 10-12 anni: qualifica professionale | - 16 anni e più: livello universitario |
| - 13 anni: livello secondario         |  |



Tavola 18

Assunzioni non stagionali previste dalle imprese per il 2010 per grandi gruppi professionali, settore di attività e classe dimensionale

## Regione Emilia Romagna

	Assunzioni non stag. 2010 (v.a.)*	di cui: (valori %)							
		Dirigenti	Profess. intellett. e scientif.	Profes- sioni tecniche	Impiegati	Profess. commerc. e servizi	Operai specializ- zati	Conduitt. impianti e macchine	Profes- sioni non qualificate
<b>TOTALE</b>	<b>50.560</b>	<b>0,5</b>	<b>4,0</b>	<b>17,8</b>	<b>9,2</b>	<b>27,4</b>	<b>13,9</b>	<b>11,4</b>	<b>15,7</b>
<b>INDUSTRIA</b>	<b>16.290</b>	<b>0,6</b>	<b>4,4</b>	<b>20,6</b>	<b>4,3</b>	<b>1,7</b>	<b>36,6</b>	<b>24,8</b>	<b>7,1</b>
<i>Industria in senso stretto</i>	<b>11.320</b>	<b>0,7</b>	<b>5,4</b>	<b>20,6</b>	<b>5,2</b>	<b>2,4</b>	<b>29,9</b>	<b>31,2</b>	<b>4,7</b>
Estrazione di minerali	90	0,0	2,3	37,9	4,6	1,1	18,4	20,7	14,9
Industrie alimentari, delle bevande e del tabacco	1.720	1,0	2,5	13,2	5,5	3,5	40,4	32,2	1,7
Industrie tessili, dell'abbigliamento e calzature	1.270	0,9	1,7	13,8	5,9	9,2	41,4	23,6	3,5
Industrie del legno e del mobile	420	0,2	2,9	17,1	6,0	1,2	23,1	48,1	1,4
Industrie della carta, cartotecnica e stampa	450	0,0	0,4	13,3	10,0	8,9	18,4	30,2	18,8
Industrie chimiche, farmaceutiche e petrolifere	570	1,0	11,5	28,7	4,9	0,3	6,4	43,6	3,5
Industrie della gomma e delle materie plastiche	580	0,2	1,4	15,7	1,4	0,7	5,5	57,2	17,9
Industrie della lavorazione dei minerali non metalliferi	580	1,2	3,6	27,7	4,6	1,0	24,7	28,3	8,9
Industrie metallurgiche e dei prodotti in metallo	1.640	0,5	1,6	19,4	2,9	0,5	35,8	34,6	4,7
Ind. fabbric. macchin. e attrezzature e dei mezzi di trasporto	2.480	0,7	12,2	24,9	5,3	0,8	26,8	26,2	3,2
Industrie elettriche, elettroniche, ottiche e medicali	1.040	0,7	8,3	31,9	4,5	0,6	25,5	27,8	0,7
Lavori di impianto tecnico: riparazione, manutenz.e install.	350	0,3	2,3	15,4	10,5	0,0	61,5	7,4	2,6
Ind. beni per la casa, tempo libero e altre manifatturiere	130	0,0	10,1	16,3	11,6	0,0	19,4	39,5	3,1
<i>Public utilities (energia, gas, acqua, ambiente)</i>	<b>740</b>	<b>1,2</b>	<b>3,6</b>	<b>26,8</b>	<b>5,4</b>	<b>0,0</b>	<b>12,4</b>	<b>18,2</b>	<b>32,3</b>
<i>Costruzioni</i>	<b>4.240</b>	<b>0,1</b>	<b>1,9</b>	<b>19,6</b>	<b>1,9</b>	<b>0,2</b>	<b>58,6</b>	<b>8,6</b>	<b>9,0</b>
<b>SERVIZI</b>	<b>34.270</b>	<b>0,5</b>	<b>3,8</b>	<b>16,5</b>	<b>11,5</b>	<b>39,6</b>	<b>3,1</b>	<b>5,1</b>	<b>19,9</b>
Commercio e riparazione di autoveicoli e motocicli	740	1,6	1,1	18,2	15,4	20,2	34,0	2,2	7,3
Commercio all'ingrosso	2.170	1,8	1,5	23,4	21,8	25,5	3,2	16,8	6,0
Commercio al dettaglio	4.770	0,7	2,6	7,1	5,2	74,4	5,3	2,9	1,8
Servizi di alloggio e ristorazione; servizi turistici	6.130	0,1	0,2	1,8	0,6	88,3	1,1	0,0	7,8
Servizi di trasporto, logistica e magazzinaggio	3.230	0,1	0,6	13,4	27,9	2,1	2,3	32,5	21,2
Servizi dei media e della comunicazione	180	0,0	19,6	48,0	15,6	8,9	7,3	0,0	0,6
Servizi informatici e delle telecomunicazioni	1.110	0,0	35,2	43,5	18,9	1,5	0,1	0,2	0,5
Servizi avanzati di supporto alle imprese	1.320	0,2	21,7	50,7	22,4	0,9	1,0	0,2	2,9
Servizi finanziari e assicurativi	1.350	4,2	4,8	23,8	67,1	0,0	0,0	0,0	0,1
Servizi operativi di supporto alle imprese e alle persone	6.250	0,1	1,7	6,9	5,2	2,5	4,5	0,8	78,5
Istruzione e servizi formativi privati	510	0,0	7,9	71,9	3,0	2,2	0,0	2,0	13,0
Sanità, assistenza sociale e servizi sanitari privati	4.250	0,2	0,8	20,6	1,7	70,7	0,1	1,6	4,4
Servizi culturali, sportivi e altri servizi alle persone	1.350	1,3	6,4	28,7	8,9	41,8	2,7	1,3	8,8
Studi professionali	920	0,0	6,6	56,3	20,9	6,9	1,5	2,7	5,1
<b>CLASSE DIMENSIONALE</b>									
1-9 dipendenti	15.080	0,5	1,6	20,1	9,2	25,7	24,6	10,3	8,1
10-49 dipendenti	9.120	0,2	6,9	21,5	9,9	19,3	14,8	18,5	8,9
50-249 dipendenti	8.120	1,1	5,9	25,8	12,1	13,3	11,6	17,9	12,3
250 dipendenti e oltre	18.250	0,5	3,7	10,6	7,5	39,1	5,7	5,9	27,0
<b>NORD EST</b>	<b>128.550</b>	<b>0,4</b>	<b>4,4</b>	<b>17,6</b>	<b>10,1</b>	<b>27,1</b>	<b>15,2</b>	<b>11,6</b>	<b>13,5</b>
<b>ITALIA</b>	<b>551.950</b>	<b>0,4</b>	<b>4,5</b>	<b>18,1</b>	<b>10,2</b>	<b>23,6</b>	<b>18,8</b>	<b>11,3</b>	<b>13,1</b>

\*Valori assoluti arrotondati alle decine. A causa di questi arrotondamenti, i totali possono non coincidere con la somma dei singoli valori.

Fonte: Unioncamere - Ministero del Lavoro, Sistema Informativo Excelsior, 2010

Tavola 19

Assunzioni non stagionali previste dalle imprese per il 2010, in complesso e secondo l'esperienza richiesta, per grandi gruppi professionali e macrosettore di attività

**Regione Emilia Romagna**

	Assunzioni non stagionali 2010		di cui con specifica esperienza (%)			di cui senza specifica esperienza (%)		
	Valore assoluto*	distribuz. %	professionale	nello stesso settore	Totale	generica esperienza di lavoro	senza esperienza	Totale
<b>TOTALE</b>	<b>50.560</b>	<b>100,0</b>	<b>21,7</b>	<b>32,2</b>	<b>53,9</b>	<b>13,3</b>	<b>32,8</b>	<b>46,1</b>
<b>Dirigenti, impiegati con elevata specializzazione e tecnici</b>	<b>11.310</b>	<b>22,4</b>	<b>34,4</b>	<b>33,6</b>	<b>68,0</b>	<b>12,5</b>	<b>19,5</b>	<b>32,0</b>
1 Dirigenti	280	0,5	53,2	37,8	91,0	0,7	8,3	9,0
2 Professioni intellettuali, scientifiche e di elevata specializzazione	2.020	4,0	33,6	37,7	71,3	8,8	19,9	28,7
3 Professioni tecniche	9.020	17,8	34,0	32,6	66,6	13,7	19,7	33,4
<b>Impiegati, professioni commerciali e nei servizi</b>	<b>18.490</b>	<b>36,6</b>	<b>17,2</b>	<b>35,5</b>	<b>52,7</b>	<b>14,2</b>	<b>33,1</b>	<b>47,3</b>
4 Impiegati	4.640	9,2	12,2	35,4	47,6	16,4	36,0	52,4
5 Professioni qualificate nelle attività commerciali e nei servizi	13.850	27,4	18,9	35,5	54,4	13,5	32,1	45,6
<b>Operai specializzati e conduttori di impianti e macchine</b>	<b>12.810</b>	<b>25,3</b>	<b>26,8</b>	<b>34,5</b>	<b>61,3</b>	<b>14,5</b>	<b>24,2</b>	<b>38,7</b>
6 Operai specializzati	7.030	13,9	31,4	34,4	65,9	13,0	21,2	34,1
7 Conduttori di impianti e addetti a macchinari fissi e mobili	5.770	11,4	21,2	34,5	55,8	16,3	27,9	44,2
<b>Professioni non qualificate</b>	<b>7.950</b>	<b>15,7</b>	<b>5,6</b>	<b>19,0</b>	<b>24,6</b>	<b>10,3</b>	<b>65,1</b>	<b>75,4</b>
<b>di cui INDUSTRIA</b>	<b>16.290</b>	<b>100,0</b>	<b>27,5</b>	<b>36,4</b>	<b>63,9</b>	<b>13,8</b>	<b>22,4</b>	<b>36,1</b>
<b>Dirigenti, impiegati con elevata specializzazione e tecnici</b>	<b>4.170</b>	<b>25,6</b>	<b>38,8</b>	<b>36,9</b>	<b>75,7</b>	<b>10,6</b>	<b>13,7</b>	<b>24,3</b>
1 Dirigenti	90	0,6	76,1	17,4	93,5	1,1	5,4	6,5
2 Professioni intellettuali, scientifiche e di elevata specializzazione	720	4,4	31,4	45,6	77,1	10,3	12,7	22,9
3 Professioni tecniche	3.360	20,6	39,4	35,6	75,0	10,9	14,2	25,0
<b>Impiegati, professioni commerciali e nei servizi</b>	<b>980</b>	<b>6,0</b>	<b>17,0</b>	<b>46,3</b>	<b>63,3</b>	<b>20,4</b>	<b>16,3</b>	<b>36,7</b>
4 Impiegati	710	4,3	17,4	36,1	53,5	26,1	20,4	46,5
5 Professioni qualificate nelle attività commerciali e nei servizi	280	1,7	15,9	72,2	88,1	6,1	5,8	11,9
<b>Operai specializzati e conduttori di impianti e macchine</b>	<b>9.990</b>	<b>61,3</b>	<b>25,1</b>	<b>35,7</b>	<b>60,8</b>	<b>15,2</b>	<b>24,0</b>	<b>39,2</b>
6 Operai specializzati	5.960	36,6	30,3	37,2	67,4	13,1	19,5	32,6
7 Conduttori di impianti e addetti a macchinari fissi e mobili	4.030	24,8	17,6	33,5	51,1	18,4	30,5	48,9
<b>Professioni non qualificate</b>	<b>1.150</b>	<b>7,1</b>	<b>15,4</b>	<b>32,7</b>	<b>48,1</b>	<b>7,0</b>	<b>44,8</b>	<b>51,9</b>
<b>di cui Industria in senso stretto</b>	<b>11.320</b>	<b>69,5</b>	<b>26,2</b>	<b>31,9</b>	<b>58,1</b>	<b>16,3</b>	<b>25,7</b>	<b>41,9</b>
<b>Dirigenti, impiegati con elevata specializzazione e tecnici</b>	<b>3.010</b>	<b>18,5</b>	<b>37,9</b>	<b>35,0</b>	<b>72,9</b>	<b>11,9</b>	<b>15,2</b>	<b>27,1</b>
1 Dirigenti	80	0,5	74,4	17,9	92,3	1,3	6,4	7,7
2 Professioni intellettuali, scientifiche e di elevata specializzazione	610	3,7	33,9	40,3	74,3	12,1	13,6	25,7
3 Professioni tecniche	2.330	14,3	37,7	34,2	71,8	12,2	16,0	28,2
<b>Impiegati, professioni commerciali e nei servizi</b>	<b>850</b>	<b>5,2</b>	<b>19,1</b>	<b>47,3</b>	<b>66,4</b>	<b>17,4</b>	<b>16,2</b>	<b>33,6</b>
4 Impiegati	590	3,6	20,3	35,2	55,6	23,6	20,9	44,4
5 Professioni qualificate nelle attività commerciali e nei servizi	270	1,6	16,5	73,8	90,3	3,7	6,0	9,7
<b>Operai specializzati e conduttori di impianti e macchine</b>	<b>6.920</b>	<b>42,5</b>	<b>22,0</b>	<b>29,8</b>	<b>51,8</b>	<b>18,5</b>	<b>29,7</b>	<b>48,2</b>
6 Operai specializzati	3.390	20,8	26,3	30,9	57,2	16,5	26,3	42,8
7 Conduttori di impianti e addetti a macchinari fissi e mobili	3.540	21,7	17,8	28,8	46,6	20,4	33,0	53,4
<b>Professioni non qualificate</b>	<b>530</b>	<b>3,2</b>	<b>26,7</b>	<b>15,5</b>	<b>42,2</b>	<b>10,8</b>	<b>47,1</b>	<b>57,8</b>
<b>di cui SERVIZI</b>	<b>302.830</b>	<b>100,0</b>	<b>47,2</b>	<b>64,0</b>	<b>4,7</b>	<b>1,2</b>	<b>2,6</b>	<b>3,8</b>
<b>Dirigenti, impiegati con elevata specializzazione e tecnici</b>	<b>7.140</b>	<b>2,4</b>	<b>31,9</b>	<b>31,6</b>	<b>63,5</b>	<b>13,7</b>	<b>22,8</b>	<b>36,5</b>
1 Dirigenti	190	0,1	41,9	47,8	89,8	0,5	9,7	10,2
2 Professioni intellettuali, scientifiche e di elevata specializzazione	1.300	0,4	34,9	33,3	68,1	8,0	23,9	31,9
3 Professioni tecniche	5.660	1,9	30,9	30,7	61,6	15,4	23,0	38,4
<b>Impiegati, professioni commerciali e nei servizi</b>	<b>17.510</b>	<b>5,8</b>	<b>17,2</b>	<b>34,9</b>	<b>52,1</b>	<b>13,9</b>	<b>34,0</b>	<b>47,9</b>
4 Impiegati	3.940	1,3	11,3	35,2	46,5	14,7	38,8	53,5
5 Professioni qualificate nelle attività commerciali e nei servizi	13.580	4,5	19,0	34,8	53,7	13,6	32,6	46,3
<b>Operai specializzati e conduttori di impianti e macchine</b>	<b>61.160</b>	<b>20,2</b>	<b>49,4</b>	<b>62,6</b>	<b>1,0</b>	<b>0,2</b>	<b>0,5</b>	<b>0,8</b>
6 Operai specializzati	1.080	0,4	38,0	19,2	57,2	12,7	30,1	42,8
7 Conduttori di impianti e addetti a macchinari fissi e mobili	60.080	19,8	49,6	63,3	0,0	0,0	0,0	0,0
<b>Professioni non qualificate</b>	<b>217.020</b>	<b>71,7</b>	<b>49,4</b>	<b>67,8</b>	<b>0,0</b>	<b>0,0</b>	<b>0,0</b>	<b>0,0</b>

\*Valori assoluti arrotondati alle decine. A causa di questi arrotondamenti, i totali possono non coincidere con la somma dei singoli valori.

Fonte: Unioncamere - Ministero del Lavoro, Sistema Informativo Excelsior, 2010

## Tavola 20

Assunzioni non stagionali previste dalle imprese per il 2010 per grandi gruppi professionali, professioni più richieste di ciascun gruppo e principali caratteristiche

### Regione Emilia Romagna

	Assunzioni non stag. 2010 (v.a.)*	di cui (% sul totale)		
		di difficile reperi- mento	in sostituz. di analoga figura	non in sost. e non pres. in azienda
<b>TOTALE</b>	<b>50.560</b>	<b>27,1</b>	<b>52,1</b>	<b>7,4</b>
<b>1. Dirigenti</b>	<b>280</b>	<b>48,9</b>	<b>37,8</b>	<b>27,0</b>
1233 Direttori del dipartimento vendite e commercializzazione	100	51,0	53,0	40,0
1227 Direttori di aziende private nei servizi per le imprese, bancari ed assimilati	60	60,7	3,6	3,6
1222 Direttori di aziende private nell'industria in senso stretto	30	58,1	41,9	16,1
Altre professioni	90	36,3	40,7	30,8
<b>2. Professioni intellettuali, scientifiche e di elevata specializzazione</b>	<b>2.020</b>	<b>39,9</b>	<b>35,6</b>	<b>11,3</b>
2114 Informatici e telematici	400	48,1	20,7	9,8
2211 Ingegneri meccanici	310	38,5	30,4	5,2
2515 Specialisti nei rapporti con il mercato	300	45,8	43,4	25,9
2514 Specialisti in contabilità e problemi finanziari	160	52,4	32,9	3,7
2512 Specialisti della gestione e del controllo nelle imprese private	130	21,4	38,9	16,8
2112 Chimici	120	26,8	43,1	9,8
2315 Farmacisti e professioni assimilate	110	43,6	67,3	0,0
2219 Altri ingegneri ed assimilati	80	17,7	3,8	3,8
Altre professioni	410	37,0	43,6	13,2
<b>3. Professioni tecniche</b>	<b>9.020</b>	<b>29,5</b>	<b>46,0</b>	<b>8,5</b>
3312 Contabili ed assimilati	3.070	21,9	49,8	8,6
3334 Tecnici della vendita e della distribuzione	1.030	34,2	42,0	8,7
3126 Disegnatori industriali ed assimilati	580	55,9	44,6	7,8
3422 Insegnanti per disabili, di sostegno e altri insegnanti scuole speciali (diplomati)	440	13,6	57,6	13,4
3313 Tecnici addetti all'organizzazione e al controllo della produzione	360	27,7	30,7	8,1
3125 Tecnici delle costruzioni civili ed assimilati	320	46,6	25,9	11,9
3423 Insegnanti di scuole materne	260	7,1	48,2	3,1
3341 Spedizionieri e tecnici della distribuzione	240	36,4	63,2	8,3
3211 Infermieri ed assimilati	240	49,4	65,5	0,4
3113 Tecnici informatici	220	32,3	26,7	3,2
3152 Tecnici del controllo della qualità industriale	210	38,0	32,7	8,8
Altre professioni	2.060	30,7	45,0	9,1
<b>4. Impiegati</b>	<b>4.640</b>	<b>17,2</b>	<b>42,9</b>	<b>12,4</b>
4131 Personale addetto alla gestione degli stock, dei magazzini ed assimilati	1.520	10,3	46,9	17,2
4212 Addetti allo sportello bancario	710	3,4	38,5	8,8
4114 Personale di segreteria	560	9,5	62,4	6,7
4121 Aiuto contabili e assimilati	420	32,7	29,1	6,7
Altre professioni	1.440	29,7	37,4	12,8
<b>5. Professioni qualificate nelle attività commerciali e nei servizi</b>	<b>13.850</b>	<b>33,8</b>	<b>56,8</b>	<b>5,6</b>
5121 Commessi e assimilati	4.370	27,8	61,4	3,5
5223 Camerieri ed assimilati	3.230	32,6	41,8	6,0
5534 Addetti all'assistenza personale in istituzioni	1.650	36,6	56,8	0,6
5224 Baristi e assimilati	1.090	39,7	70,7	5,5
5410 Professioni qualificate nei servizi sanitari	1.080	62,9	84,4	0,0
5221 Cuochi in alberghi e ristoranti	1.010	34,4	51,1	13,1
5531 Parrucchieri, estetisti ed assimilati	300	57,2	35,5	28,0
Altre professioni	1.130	15,4	53,5	12,0
<b>6. Operai specializzati</b>	<b>7.030</b>	<b>32,4</b>	<b>47,6</b>	<b>8,5</b>
6137 Eletttricisti nelle costruzioni civili ed assimilati	770	21,0	27,1	2,7
6511 Macellai, pesciaioli ed assimilati	650	10,0	63,7	1,2

**Tavola 20****Assunzioni non stagionali previste dalle imprese per il 2010 per grandi gruppi professionali, professioni più richieste di ciascun gruppo e principali caratteristiche****Regione Emilia Romagna**

	Assunzioni non stag. 2010 (v.a.)*	di cui (% sul totale)		
		di difficile reperi- mento	in sostituz. di analoga figura	non in sost. e non pres. in azienda
6136 Idraulici e posatori di tubazioni idrauliche e di gas	610	33,2	27,2	34,9
6231 Meccanici, riparatori e manutentori di automobili ed assimilati	530	47,0	63,1	4,4
6121 Muratori in pietra, mattoni, refrattari	530	37,9	36,6	17,5
6233 Meccanici e montatori di macchinari industriali ed assimilati	510	47,5	42,5	11,0
6223 Attrezzisti di macchine utensili e affini	490	26,8	31,1	1,4
6533 Sarti e tagliatori artigianali, modellisti e cappellai	430	29,4	93,2	0,2
6212 Saldatori e tagliatori a fiamma	290	51,6	45,6	5,2
6151 Addetti ai servizi di igiene e pulizia	240	2,9	87,9	0,4
6214 Montatori di carpenteria metallica	200	26,4	71,1	2,0
6235 Meccanici e montatori di apparecchi termici, idraulici e di condizionamento	190	52,4	91,0	1,6
Altre professioni	1.610	37,0	38,0	9,6
<b>7. Conduttori di impianti e operai semiqualeficati addetti a macchinari fissi e mobili</b>	<b>5.770</b>	<b>27,0</b>	<b>44,8</b>	<b>5,4</b>
7424 Conduttori di mezzi pesanti e camion	810	28,3	52,5	3,0
7280 Addetti a macchine confezionatrici di prodotti industriali	800	8,5	61,6	7,0
7422 Autisti di taxi, conduttori di automobili e di furgoni	460	37,0	25,1	26,4
7271 Assemblatori in serie di parti di macchine	400	14,2	23,1	2,0
7211 Addetti a macchine utensili automatiche e semiautomatiche industriali	360	29,3	55,5	3,0
7441 Conduttori di macchinari per il movimento terra	330	59,3	22,9	4,5
7329 Conduttori di macchinari per la produzione di pasticceria e prodotti da forno	290	5,5	24,2	6,2
7171 Conduttori di catene di montaggio automatizzate	270	30,5	59,6	0,0
7233 Conduttori di macchinari per la fabbricazione di articoli in plastica e affini	220	24,3	41,0	1,8
7172 Conduttori di robot industriali ed assimilati	220	62,6	32,0	0,0
7444 Conduttori di carrelli elevatori	190	63,0	68,3	0,0
7423 Conduttori di autobus, di tram e di filobus	180	5,6	76,4	7,3
Altre professioni	1.240	25,0	42,2	3,5
<b>8. Professioni non qualificate</b>	<b>7.950</b>	<b>10,2</b>	<b>70,1</b>	<b>5,3</b>
8422 Addetti non qualificati a servizi di pulizia in imprese ed enti pubblici ed assimilati	5.350	7,1	78,5	5,7
8121 Facchini, addetti allo spostamento merci ed assimilati	1.060	7,5	49,2	4,1
8621 Manovali e personale non qualificato dell'edilizia civile ed assimilati	320	32,4	24,9	0,0
8221 Personale addetto alla pulizia in esercizi alberghieri ed extralberghieri	310	12,6	73,2	0,3
8423 Spazzini e altri raccoglitori di rifiuti ed assimilati	250	40,5	59,1	8,1
8123 Portalettere e fattorini postali	190	0,5	100,0	0,0
8630 Personale non qualificato delle attività industriali ed assimilati	180	24,7	39,0	4,9
Altre professioni	300	20,0	47,1	15,9

\*Valori assoluti arrotondati alle decime. A causa di questi arrotondamenti, i totali possono non coincidere con la somma dei singoli valori.

Fonte: Unioncamere - Ministero del Lavoro, Sistema Informativo Excelsior, 2010

Tavola 21.1

Assunzioni non stagionali previste dalle imprese per il 2010 di dirigenti, professioni con elevata specializzazione e tecnici, per grandi gruppi professionali, professioni più richieste di ciascun gruppo e caratteristiche

## Regione Emilia Romagna

	Assunzioni non stag. 2010 (v.a.)*	di cui (valori %)				
		in imprese con meno di 50 dip.	con esperienza nella pro- fessione	con esperienza nello stes- so settore	con necessità di for- mazione (1)	preferenza per giovani in uscita dal sistema formativo (2)
<b>TOTALE</b>	<b>50.560</b>	<b>47,8</b>	<b>21,7</b>	<b>32,2</b>	<b>76,1</b>	<b>54,3</b>
<b>Totale dirigenti, professioni con elevata specializz. e tecnici</b>	<b>11.310</b>	<b>52,6</b>	<b>34,4</b>	<b>33,6</b>	<b>75,1</b>	<b>51,4</b>
<b>1. Dirigenti</b>	<b>280</b>	<b>33,8</b>	<b>53,2</b>	<b>37,8</b>	<b>58,6</b>	<b>20,9</b>
1233 Direttori del dipartimento vendite e commercializzazione	100	74,0	56,0	44,0	53,0	0,0
1227 Direttori di aziende private nei servizi per le imprese, bancari ed assimilati	60	12,5	37,5	60,7	98,2	41,1
1222 Direttori di aziende private nell'industria in senso stretto	30	16,1	61,3	35,5	48,4	3,2
Altre professioni	90	8,8	57,1	17,6	44,0	37,4
<b>2. Professioni intellettuali, scientifiche e di elevata specializzazione</b>	<b>2.020</b>	<b>43,0</b>	<b>33,6</b>	<b>37,7</b>	<b>76,5</b>	<b>55,9</b>
2114 Informatici e telematici	400	53,1	43,6	19,1	82,6	61,2
2211 Ingegneri meccanici	310	27,5	32,0	45,6	71,8	51,1
2515 Specialisti nei rapporti con il mercato	300	51,9	26,6	64,3	55,2	35,7
2514 Specialisti in contabilità e problemi finanziari	160	53,0	17,7	10,4	96,3	80,5
2512 Specialisti della gestione e del controllo nelle imprese private	130	24,4	34,4	35,9	77,1	24,4
2112 Chimici	120	32,5	13,8	27,6	81,3	63,4
2315 Farmacisti e professioni assimilate	110	27,3	62,7	4,5	71,8	99,1
2219 Altri ingegneri ed assimilati	80	8,9	30,4	63,3	84,8	20,3
Altre professioni	410	54,2	35,3	48,8	79,4	62,3
<b>3. Professioni tecniche</b>	<b>9.020</b>	<b>55,3</b>	<b>34,0</b>	<b>32,6</b>	<b>75,3</b>	<b>51,3</b>
3312 Contabili ed assimilati	3.070	73,8	39,4	22,6	72,3	46,9
3334 Tecnici della vendita e della distribuzione	1.030	53,2	42,5	28,0	73,2	48,6
3126 Disegnatori industriali ed assimilati	580	57,3	17,6	60,6	82,9	46,5
3422 Insegnanti per disabili, di sostegno e altri insegnanti scuole speciali (diplomati)	440	13,6	44,0	28,1	81,9	63,3
3313 Tecnici addetti all'organizzazione e al controllo della produzione	360	48,6	30,4	32,4	57,0	54,5
3125 Tecnici delle costruzioni civili ed assimilati	320	36,9	28,8	60,0	69,1	42,8
3423 Insegnanti di scuole materne	260	32,2	27,5	45,5	91,4	95,7
3341 Spedizionieri e tecnici della distribuzione	240	40,1	27,3	30,6	83,9	37,2
3211 Infermieri ed assimilati	240	3,8	23,4	20,4	90,6	80,4
3113 Tecnici informatici	220	56,7	28,6	42,4	85,3	53,9
3152 Tecnici del controllo della qualità industriale	210	39,5	45,9	25,9	84,4	26,8
Altre professioni	2.060	53,2	27,9	38,2	74,8	53,9

\*Valori assoluti arrotondati alle decime. A causa di questi arrotondamenti, i totali possono non coincidere con la somma dei singoli valori.

(1) A differenza degli anni precedenti, la necessità di ulteriore formazione non comprende più il semplice affiancamento a personale interno, ma solo la formazione da svolgersi con corsi interni o esterni all'azienda o con altre modalità.

(2) Quota di assunzioni per le quali le imprese considerano adatto un giovane in uscita dal sistema formativo.

Fonte: Unioncamere - Ministero del Lavoro, Sistema Informativo Excelsior, 2010

Tavola 21.2

Assunzioni non stagionali previste dalle imprese per il 2010 di impiegati e di addetti alle vendite e ai servizi, per grandi gruppi professionali, professioni più richieste di ciascun gruppo e principali caratteristiche

## Regione Emilia Romagna

	Assunzioni non stag. 2010 (v.a.)*	di cui (valori %)				
		in imprese con meno di 50 dip.	con esperienza nella pro- fessione	con esperienza nello stes- so settore	con necessità di for- mazione (1)	preferenza per giovani in uscita dal sistema formativo (2)
<b>TOTALE</b>	<b>50.560</b>	<b>47,8</b>	<b>21,7</b>	<b>32,2</b>	<b>76,1</b>	<b>54,3</b>
<b>Totale impiegati e addetti alle vendite e ai servizi</b>	<b>18.490</b>	<b>42,9</b>	<b>17,2</b>	<b>35,5</b>	<b>82,9</b>	<b>67,6</b>
<b>4. Impiegati</b>	<b>4.640</b>	<b>49,4</b>	<b>12,2</b>	<b>35,4</b>	<b>82,8</b>	<b>66,7</b>
4131 Personale addetto alla gestione degli stock, dei magazzini ed assimilati	1.520	47,9	8,7	37,1	80,6	65,6
4212 Addetti allo sportello bancario	710	2,1	3,2	20,2	97,5	82,4
4114 Personale di segreteria	560	84,4	8,8	40,1	78,6	43,7
4121 Aiuto contabili e assimilati	420	56,7	41,3	39,2	79,6	48,6
Altre professioni	1.440	58,6	13,3	38,1	80,3	74,3
<b>5. Professioni qualificate nelle attività commerciali e nei servizi</b>	<b>13.850</b>	<b>40,7</b>	<b>18,9</b>	<b>35,5</b>	<b>82,9</b>	<b>67,9</b>
5121 Commessi e assimilati	4.370	35,4	14,2	34,4	87,7	61,3
5223 Camerieri ed assimilati	3.230	42,0	10,4	18,3	78,1	85,2
5534 Addetti all'assistenza personale in istituzioni	1.650	5,4	42,2	50,9	91,5	60,8
5224 Baristi e assimilati	1.090	92,3	8,4	49,8	85,2	69,9
5410 Professioni qualificate nei servizi sanitari	1.080	6,7	43,5	39,0	92,9	63,8
5221 Cuochi in alberghi e ristoranti	1.010	84,6	17,3	41,3	49,0	59,0
5531 Parrucchieri, estetisti ed assimilati	300	96,7	2,3	56,3	87,5	72,4
Altre professioni	1.130	37,3	19,9	39,0	83,3	63,2

\*Valori assoluti arrotondati alle decine. A causa di questi arrotondamenti, i totali possono non coincidere con la somma dei singoli valori.

(1) A differenza degli anni precedenti, la necessità di ulteriore formazione non comprende più il semplice affiancamento a personale interno, ma solo la formazione da svolgersi con corsi interni o esterni all'azienda o con altre modalità.

(2) Quota di assunzioni per le quali le imprese considerano adatto un giovane in uscita dal sistema formativo.

Fonte: Unioncamere - Ministero del Lavoro, Sistema Informativo Excelsior, 2010

Tavola 21.3

Assunzioni non stagionali previste dalle imprese per il 2010 di operai specializzati e conduttori di impianti, per grandi gruppi professionali, professioni più richieste di ciascun gruppo e principali caratteristiche

## Regione Emilia Romagna

	Assunzioni non stag. 2010 (v.a.)*	di cui (valori %)				
		in imprese con meno di 50 dip.	con esperienza nella pro- fessione	con esperienza nello stes- so settore	con necessità di for- mazione (1)	preferenza per giovani in uscita dal sistema formativo (2)
<b>TOTALE</b>	<b>50.560</b>	<b>47,8</b>	<b>21,7</b>	<b>32,2</b>	<b>76,1</b>	<b>54,3</b>
<b>Totale operai specializzati e conduttori di impianti</b>	<b>12.810</b>	<b>64,8</b>	<b>26,8</b>	<b>34,5</b>	<b>67,6</b>	<b>46,4</b>
<b>6. Operai specializzati</b>	<b>7.030</b>	<b>71,8</b>	<b>31,4</b>	<b>34,4</b>	<b>65,2</b>	<b>43,1</b>
6137 Eletttricisti nelle costruzioni civili ed assimilati	770	90,5	44,0	41,1	59,7	35,7
6511 Macellai, pesciaioli ed assimilati	650	16,8	6,9	17,0	62,2	30,2
6136 Idraulici e posatori di tubazioni idrauliche e di gas	610	90,7	51,6	45,5	68,9	32,2
6231 Meccanici, riparatori e manutentori di automobili ed assimilati	530	90,3	27,8	38,8	76,3	65,0
6121 Muratori in pietra, mattoni, refrattari	530	86,7	17,5	46,3	49,9	41,5
6233 Meccanici e montatori di macchinari industriali ed assimilati	510	58,0	41,8	40,0	76,7	29,8
6223 Attrezzisti di macchine utensili e affini	490	81,2	21,3	8,0	50,7	56,2
6533 Sarti e tagliatori artigianali, modellisti e cappellai	430	92,9	11,8	27,3	28,5	66,6
6212 Saldatori e tagliatori a fiamma	290	72,1	52,3	40,8	69,0	27,9
6151 Addetti ai servizi di igiene e pulizia	240	7,9	78,8	6,7	92,1	20,4
6214 Montatori di carpenteria metallica	200	60,7	57,7	26,9	68,7	57,2
6235 Meccanici e montatori di apparecchi termici, idraulici e di condizionamento	190	95,2	29,6	42,3	100,0	69,8
Altre professioni	1.610	70,7	24,6	39,8	70,2	44,6
<b>7. Conduttori di impianti e operai semiqualeficati addetti a macchinari fissi e mobili</b>	<b>5.770</b>	<b>56,3</b>	<b>21,2</b>	<b>34,5</b>	<b>70,7</b>	<b>50,3</b>
7424 Conduttori di mezzi pesanti e camion	810	70,9	49,1	31,3	70,6	23,2
7280 Addetti a macchine confezionatrici di prodotti industriali	800	56,4	19,8	36,5	74,5	60,7
7422 Autisti di taxi, conduttori di automobili e di furgoni	460	84,1	19,4	3,9	29,6	54,2
7271 Assemblatori in serie di parti di macchine	400	59,7	12,9	25,6	60,0	55,2
7211 Addetti a macchine utensili automatiche e semiautomatiche industriali	360	69,3	17,4	23,8	47,8	60,2
7441 Conduttori di macchinari per il movimento terra	330	84,0	16,3	82,5	70,8	5,4
7329 Conduttori di macchinari per la produzione di pasticceria e prodotti da forno	290	14,5	3,8	65,1	99,0	29,1
7171 Conduttori di catene di montaggio automatizzate	270	3,7	28,7	28,7	78,3	85,3
7233 Conduttori di macchinari per la fabbricazione di articoli in plastica e affini	220	48,6	11,7	15,8	90,1	66,7
7172 Conduttori di robot industriali ed assimilati	220	71,7	39,7	24,2	84,5	39,3
7444 Conduttori di carrelli elevatori	190	52,4	12,7	81,5	30,2	60,8
7423 Conduttori di autobus, di tram e di filobus	180	21,9	11,8	7,9	96,6	55,1
Altre professioni	1.240	49,4	13,5	35,8	81,8	61,2

\*Valori assoluti arrotondati alle decine. A causa di questi arrotondamenti, i totali possono non coincidere con la somma dei singoli valori.

(1) A differenza degli anni precedenti, la necessità di ulteriore formazione non comprende più il semplice affiancamento a personale interno, ma solo la formazione da svolgersi con corsi interni o esterni all'azienda o con altre modalità

(2) Quota di assunzioni per le quali le imprese considerano adatto un giovane in uscita dal sistema formativo.

Fonte: Unioncamere - Ministero del Lavoro, Sistema Informativo Excelsior, 2010

Tavola 21.4

Assunzioni non stagionali previste dalle imprese per il 2010 di personale non qualificato professioni più richieste e principali caratteristiche

## Regione Emilia Romagna

	Assunzioni non stag. 2010 (v.a.)*	di cui (valori %)					preferenza per giovani in uscita dal sistema formativo (2)
		in imprese con meno di 50 dip.	con esperienza nella pro- fessione	con esperienza nello stes- so settore	con necessità di for- mazione (1)		
<b>TOTALE</b>	<b>50.560</b>	<b>47,8</b>	<b>21,7</b>	<b>32,2</b>	<b>76,1</b>	<b>54,3</b>	
<b>8. Totale professioni non qualificate</b>	<b>7.950</b>	<b>25,5</b>	<b>5,6</b>	<b>19,0</b>	<b>75,1</b>	<b>40,0</b>	
8422 Addetti non qualificati a servizi di pulizia in imprese ed enti pubblici ed assimilati	5.350	13,8	2,0	14,6	81,5	29,1	
8121 Facchini, addetti allo spostamento merci ed assimilati	1.060	45,3	3,9	20,4	65,3	70,3	
8621 Manovali e personale non qualificato dell'edilizia civile ed assimilati	320	69,2	8,4	46,4	53,6	49,2	
8221 Personale addetto alla pulizia in esercizi alberghieri ed extralberghieri	310	88,1	38,7	7,7	10,0	25,5	
8423 Spazzini e altri raccoglitori di rifiuti ed assimilati	250	13,4	3,2	59,9	81,0	91,1	
8123 Portalettere e fattorini postali	190	0,0	42,0	40,4	96,4	57,5	
8630 Personale non qualificato delle attività industriali ed assimilati	180	73,1	20,3	9,9	64,3	67,6	
Altre professioni	300	48,8	9,2	32,5	72,9	63,1	

\*Valori assoluti arrotondati alle decine. A causa di questi arrotondamenti, i totali possono non coincidere con la somma dei singoli valori.

(1) A differenza degli anni precedenti, la necessità di ulteriore formazione non comprende più il semplice affiancamento a personale interno, ma solo la formazione da svolgersi con corsi

(2) Quota di assunzioni per le quali le imprese considerano adatto un giovane in uscita dal sistema formativo.

Fonte: Unioncamere - Ministero del Lavoro, Sistema Informativo Excelsior, 2010



Tavola 22

Assunzioni non stagionali previste dalle imprese per il 2010 secondo il livello di istruzione segnalato, la durata di esperienza specifica richiesta e il livello formativo equivalente

## Regione Emilia Romagna

	Assunzioni non stagionali 2010 per livello di istruzione segnalato		Esperienza richiesta dalle imprese (%)			Assunzioni non stagionali 2010 per livello formativo equivalente	
	(v.a.)*	(% )	Assunzioni con esperienza specifica	di cui:		(v.a.)*	(% )
				1-2 anni di esperienza	oltre 2 anni di esperienza		
<b>TOTALE</b>	<b>50.560</b>	<b>100,0</b>	<b>53,9</b>	<b>28,7</b>	<b>25,2</b>	<b>50.560</b>	<b>100,0</b>
Livello universitario	5.630	11,1	64,7	29,5	35,2	7.100	14,0
- di cui laurea specialistica	2.200	4,3	70,9	31,5	39,4	(nd)	(nd)
triennale	940	1,9	67,9	32,6	35,3	(nd)	(nd)
non specificata	2.490	4,9	58,0	26,5	31,5	(nd)	(nd)
Livello secondario - Diploma	22.810	45,1	54,0	27,7	26,2	24.010	47,5
- di cui specializzazione post-diploma	3.860	7,6	67,6	35,9	31,7	11.560	22,9
Qualifica reg.di istruzione o form.prof.	6.250	12,4	71,3	47,1	24,2	10.420	20,6
Livello scuola dell'obbligo (1)	15.880	31,4	43,1	22,6	20,5	9.040	17,9
<b>di cui INDUSTRIA</b>	<b>16.290</b>	<b>100,0</b>	<b>63,9</b>	<b>26,5</b>	<b>37,4</b>	<b>16.290</b>	<b>100,0</b>
Livello universitario	1.760	10,8	78,7	33,0	45,8	2.150	13,2
- di cui laurea specialistica	760	4,6	80,6	27,9	52,7	(nd)	(nd)
triennale	220	1,4	73,7	19,2	54,5	(nd)	(nd)
non specificata	600	3,7	76,0	37,9	38,1	(nd)	(nd)
Livello secondario - Diploma	7.280	44,7	64,7	27,9	36,8	7.660	47,0
- di cui specializzazione post-diploma	1.340	8,2	75,7	31,6	44,1	4.590	28,2
Qualifica reg.di istruzione o form.prof.	1.370	8,4	64,6	34,1	30,5	4.040	24,8
Livello scuola dell'obbligo (1)	5.890	36,1	58,3	21,1	37,2	2.450	15,1
<b>di cui SERVIZI</b>	<b>34.270</b>	<b>100,0</b>	<b>49,1</b>	<b>29,8</b>	<b>19,4</b>	<b>34.270</b>	<b>100,0</b>
Livello universitario	3.870	11,3	58,3	27,9	30,4	4.950	14,4
- di cui laurea specialistica	1.440	4,2	65,8	33,4	32,3	(nd)	(nd)
triennale	720	2,1	66,1	36,7	29,3	(nd)	(nd)
non specificata	1.890	5,5	52,4	22,9	29,4	(nd)	(nd)
Livello secondario - Diploma	15.530	45,3	48,9	27,7	21,2	16.360	47,7
- di cui specializzazione post-diploma	2.530	7,4	63,4	38,3	25,1	6.970	20,3
Qualifica reg.di istruzione o form.prof.	4.880	14,2	73,2	50,7	22,5	6.380	18,6
Livello scuola dell'obbligo (1)	9.990	29,2	34,2	23,5	10,7	6.580	19,2

\*Valori assoluti arrotondati alle decine. A causa di questi arrotondamenti, i totali possono non coincidere con la somma dei singoli valori.

(1) Scuola dell'obbligo prevista dalla normativa in vigore fino all'anno scolastico 2009-2010.

(nd) Valore non disponibile

Fonte: Unioncamere - Ministero del Lavoro, Sistema Informativo Excelsior, 2010

Tavola 23

Assunzioni non stagionali previste dalle imprese per il 2010 per settore di attività e classe dimensionale, secondo il livello di istruzione segnalato e secondo il livello formativo equivalente

## Regione Emilia Romagna

	Assunzioni non stag. 2010 (v.a.)*	Livello di istruzione segnalato (%)				Livello formativo equivalente (%)			
		universi- tario	secondario e post second.	qualifica professionale	scuola dell' obbligo**	universi- tario	secondario e post second.	qualifica professionale	scuola dell' obbligo**
<b>TOTALE</b>	<b>50.560</b>	<b>11,1</b>	<b>45,1</b>	<b>12,4</b>	<b>31,4</b>	<b>14,0</b>	<b>47,5</b>	<b>20,6</b>	<b>17,9</b>
<b>INDUSTRIA</b>	<b>16.290</b>	<b>10,8</b>	<b>44,7</b>	<b>8,4</b>	<b>36,1</b>	<b>13,2</b>	<b>47,0</b>	<b>24,8</b>	<b>15,1</b>
<i>Industria in senso stretto</i>	<b>11.320</b>	<b>11,8</b>	<b>47,1</b>	<b>9,0</b>	<b>32,2</b>	<b>14,4</b>	<b>49,1</b>	<b>19,3</b>	<b>17,1</b>
Estrazione di minerali	90	29,9	27,6	11,5	31,0	32,2	33,3	27,6	6,9
Industrie alimentari, delle bevande e del tabacco	1.720	8,0	41,5	7,7	42,8	8,7	44,9	14,7	31,7
Industrie tessili, dell'abbigliamento e calzature	1.270	4,7	56,7	7,5	31,1	5,8	60,1	19,2	14,9
Industrie del legno e del mobile	420	5,5	40,9	6,5	47,1	6,7	44,5	24,3	24,5
Industrie della carta, cartotecnica e stampa	450	1,8	43,7	8,0	46,6	4,7	48,6	31,9	14,9
Industrie chimiche, farmaceutiche e petrolifere	570	28,9	43,4	3,8	23,9	29,4	43,0	9,4	18,1
Industrie della gomma e delle materie plastiche	580	5,2	47,2	5,9	41,7	6,7	45,9	21,7	25,7
Industrie della lavorazione dei minerali non metalliferi	580	9,4	44,9	14,0	31,7	11,6	48,3	26,4	13,7
Industrie metallurgiche e dei prodotti in metallo	1.640	5,5	41,8	12,5	40,1	8,3	43,1	28,4	20,3
Ind. fabbric. macchin. e attrezzature e dei mezzi di trasporto	2.480	21,2	50,2	10,2	18,4	25,3	52,9	15,5	6,3
Industrie elettriche, elettroniche, ottiche e medicali	1.040	17,1	52,9	7,5	22,5	24,0	50,3	10,8	14,9
Lavori di impianto tecnico: riparazione, manutenz.e install.	350	4,6	54,1	9,1	32,2	7,1	59,3	30,2	3,4
Ind. beni per la casa, tempo libero e altre manifatturiere	130	13,2	39,5	5,4	41,9	16,3	40,3	13,2	30,2
<i>Public utilities (energia, gas, acqua, ambiente)</i>	<b>740</b>	<b>24,0</b>	<b>30,7</b>	<b>3,4</b>	<b>41,9</b>	<b>24,7</b>	<b>31,0</b>	<b>24,3</b>	<b>20,1</b>
<i>Costruzioni</i>	<b>4.240</b>	<b>5,8</b>	<b>40,8</b>	<b>7,8</b>	<b>45,6</b>	<b>7,8</b>	<b>44,1</b>	<b>39,4</b>	<b>8,7</b>
<b>SERVIZI</b>	<b>34.270</b>	<b>11,3</b>	<b>45,3</b>	<b>14,2</b>	<b>29,2</b>	<b>14,4</b>	<b>47,7</b>	<b>18,6</b>	<b>19,2</b>
Commercio e riparazione di autoveicoli e motocicli	740	5,3	52,2	3,3	39,3	8,2	50,5	22,0	19,3
Commercio all'ingrosso	2.170	9,0	52,4	8,6	30,0	15,0	53,9	14,4	16,7
Commercio al dettaglio	4.770	5,2	68,9	6,3	19,7	6,2	69,1	14,0	10,7
Servizi di alloggio e ristorazione; servizi turistici	6.130	1,1	30,6	13,3	55,0	1,6	33,5	26,6	38,4
Servizi di trasporto, logistica e magazzinaggio	3.230	3,3	50,0	10,4	36,4	9,5	47,6	25,3	17,6
Servizi dei media e della comunicazione	180	26,3	51,4	14,0	8,4	37,4	51,4	2,8	8,4
Servizi informatici e delle telecomunicazioni	1.110	48,1	50,1	1,2	0,6	58,7	39,5	1,3	0,5
Servizi avanzati di supporto alle imprese	1.320	38,8	58,6	0,1	2,5	54,9	42,6	0,4	2,1
Servizi finanziari e assicurativi	1.350	44,8	55,0	0,1	0,1	47,2	52,7	0,1	0,1
Servizi operativi di supporto alle imprese e alle persone	6.250	4,9	42,7	4,8	47,6	6,6	41,3	15,2	36,9
Istruzione e servizi formativi privati	510	59,1	31,4	4,0	5,5	60,9	29,6	6,7	2,8
Sanità, assistenza sociale e servizi sanitari privati	4.250	14,4	19,8	62,1	3,7	15,0	48,5	34,1	2,3
Servizi culturali, sportivi e altri servizi alle persone	1.350	7,7	57,2	11,0	24,1	9,8	59,0	19,6	11,6
Studi professionali	920	21,3	68,1	7,7	3,0	32,1	58,6	7,3	2,0
<b>CLASSE DIMENSIONALE</b>									
1-9 dipendenti	15.080	6,4	47,3	8,6	37,8	10,6	46,6	24,8	18,1
10-49 dipendenti	9.120	11,4	50,0	8,7	29,9	15,3	51,2	20,0	13,5
50-249 dipendenti	8.120	18,9	44,1	8,3	28,7	22,8	42,9	20,2	14,1
250 dipendenti e oltre	18.250	11,5	41,4	19,1	28,1	12,3	48,5	17,6	21,6
<b>NORD EST</b>	<b>128.550</b>	<b>11,1</b>	<b>44,3</b>	<b>13,4</b>	<b>31,2</b>	<b>14,6</b>	<b>46,3</b>	<b>22,4</b>	<b>16,7</b>
<b>ITALIA</b>	<b>551.950</b>	<b>12,5</b>	<b>44,0</b>	<b>11,7</b>	<b>31,9</b>	<b>15,9</b>	<b>45,5</b>	<b>24,3</b>	<b>14,3</b>

\*Valori assoluti arrotondati alle decine. A causa di questi arrotondamenti, i totali possono non coincidere con la somma dei singoli valori.

\*\* Scuola dell'obbligo prevista dalla normativa in vigore fino all'anno scolastico 2009-2010.

Fonte: Unioncamere - Ministero del Lavoro, Sistema Informativo Excelsior, 2010

**Tavola 24**
**Assunzioni non stagionali previste dalle imprese per il 2010 secondo l'indirizzo di studio segnalato e secondo l'indirizzo formativo equivalente**
**Regione Emilia Romagna**

	Indirizzo di studio segnalato dalle imprese			Ind.form.equiv. Totale 2010 (v.a.)*	
	Totale 2010 (v.a.)*	di cui (valori %):			
		difficile reperi- mento	preferenza giovani in uscita dal siste- ma formativo **	con neces- sità di for- mazione ***	
<b>TOTALE</b>	<b>50.560</b>	<b>27,1</b>	<b>54,3</b>	<b>76,1</b>	<b>50.560</b>
<b>Livello universitario</b>	<b>5.630</b>	<b>32,8</b>	<b>54,9</b>	<b>81,5</b>	<b>7.100</b>
Indirizzo economico	1.860	18,7	47,2	82,8	2.460
Indirizzo di ingegneria industriale	530	42,1	42,3	77,5	670
Indirizzo insegnamento e formazione	510	12,7	70,9	87,9	510
Altri indirizzi di ingegneria	430	48,4	63,2	88,7	430
Indirizzo di ingegneria elettronica e dell'informazione	370	43,1	58,2	88,1	390
Indirizzo sanitario e paramedico	320	58,9	82,4	88,7	350
Indirizzo di ingegneria civile e ambientale	320	82,1	46,9	96,2	390
Indirizzo chimico-farmaceutico	320	32,8	65,9	83,3	330
Indirizzo scientifico, matematico e fisico	90	26,6	55,3	97,9	120
Indirizzo linguistico, traduttori e interpreti	90	16,3	50,0	65,1	100
Indirizzo medico e odontoiatrico	80	75,0	77,5	81,3	80
Indirizzo psicologico	80	13,8	80,0	56,3	80
Indirizzo giuridico	60	7,9	46,0	71,4	60
Indirizzo agrario, agroalimentare e zootecnico	60	6,8	8,5	39,0	60
Indirizzo architettura, urbanistico e territoriale	50	7,4	16,7	48,1	120
Indirizzo scienze motorie	50	33,3	93,8	0,0	50
Indirizzo geo-biologico e biotecnologie	40	32,6	74,4	55,8	40
Indirizzo politico-sociale	40	17,1	73,2	82,9	40
Indirizzo letterario, filosofico, storico e artistico	--	--	--	--	80
Altri indirizzi	--	--	--	--	--
Indirizzo non specificato	270	42,6	46,3	66,2	720
<b>Livello secondario e post-secondario</b>	<b>22.810</b>	<b>24,7</b>	<b>53,4</b>	<b>77,9</b>	<b>24.010</b>
Indirizzo amministrativo-commerciale	6.380	22,5	51,5	75,3	5.910
Indirizzo meccanico	2.280	41,8	50,7	78,0	2.430
Indirizzo turistico-alberghiero	1.700	57,4	79,1	81,5	1.880
Indirizzo elettrotecnico	700	16,7	39,2	68,0	870
Indirizzo socio-sanitario	460	21,8	72,5	74,1	1.690
Indirizzo edile	400	41,0	53,8	61,6	380
Indirizzo tessile, abbigliamento e moda	370	35,4	68,4	31,4	420
Indirizzo elettronico	360	27,6	62,3	84,5	350
Indirizzo informatico	250	20,9	51,4	69,1	230
Indirizzo generale (licei)	240	3,7	80,1	95,0	220
Indirizzo chimico	230	25,3	55,4	97,0	230
Indirizzo linguistico	230	14,1	36,6	44,9	220
Indirizzo agrario-alimentare	190	12,5	28,1	81,8	420
Indirizzo grafico-pubblicitario	180	52,0	62,6	92,2	150
Indirizzo legno, mobile e arredamento	110	87,7	89,6	90,6	70
Indirizzo termoidraulico	60	30,0	76,7	91,7	70
Altri indirizzi	90	17,2	57,0	73,1	90
Indirizzo non specificato	8.590	14,7	48,9	82,1	8.390
<b>Qualifica regionale di istruzione o formazione professionale</b>	<b>6.250</b>	<b>36,5</b>	<b>55,4</b>	<b>79,5</b>	<b>10.420</b>
Indirizzo socio-sanitario	2.680	47,8	62,0	91,5	1.510
Indirizzo turistico-alberghiero	1.000	25,9	57,8	56,7	2.510
Indirizzo meccanico	590	30,7	59,1	59,8	1.630
Indirizzo amministrativo-commerciale	410	24,9	66,7	86,5	700
Indirizzo agrario-alimentare	300	20,4	31,1	89,0	270
Indirizzo elettrotecnico	210	31,8	53,7	58,9	330

## Tavola 24

### Assunzioni non stagionali previste dalle imprese per il 2010 secondo l'indirizzo di studio segnalato e secondo l'indirizzo formativo equivalente

#### Regione Emilia Romagna

	Indirizzo di studio segnalato dalle imprese				Ind.form.equiv. Totale 2010 (v.a.)*
	Totale 2010 (v.a.)*	di cui (valori %):			
		difficile reperi- mento	preferenza giovani in uscita dal siste- ma formativo **	con neces- sità di for- mazione ***	
Indirizzo edile	140	30,1	18,9	70,6	740
Indirizzo cosmetica ed estetica	90	90,3	66,7	59,1	110
Indirizzo tessile, abbigliamento e moda	90	51,2	3,5	75,6	290
Indirizzo legno, mobile e arredamento	30	38,7	12,9	16,1	70
Indirizzo lavorazione vetro e ceramica	--	--	--	--	40
Indirizzo termoidraulico	--	--	--	--	440
Indirizzo chimico	--	--	--	--	200
Indirizzo stampa ed editoria	--	--	--	--	40
Altri indirizzi	50	32,0	46,0	84,0	--
Indirizzo non specificato	600	21,1	38,9	89,5	1.530
<b>Livello scuola dell'obbligo</b>	<b>15.880</b>	<b>25,0</b>	<b>54,9</b>	<b>70,1</b>	<b>9.040</b>

\* Valori assoluti arrotondati alle decime. A causa di questi arrotondamenti, i totali possono non coincidere con la somma dei singoli valori.

\*\* Quota di assunzioni per le quali le imprese considerano adatto un giovane in uscita dal sistema formativo.

\*\*\* A differenza degli anni precedenti, la necessità di ulteriore formazione non comprende più il semplice affiancamento a personale interno, ma solo la formazione da svolgersi con corsi interni o esterni all'azienda o con altre modalità.

Fonte: Unioncamere - Ministero del Lavoro, Sistema Informativo Excelsior, 2010

Tavola 25

Assunzioni non stagionali previste dalle imprese per il 2010 per richiesta di conoscenze informatiche, secondo l'indirizzo di studio segnalato e secondo l'indirizzo formativo equivalente

## Regione Emilia Romagna

	Indirizzo di studio segnalato dalle imprese				Indir. form. equival.
	Assunzioni non stagionali 2010 (v.a.)*	ripartiz. x 1.000	richiesta conoscenza informatica come		Assunzioni non stagionali (v.a.)* 2010
			utilizzatore	programm.	
<b>TOTALE</b>	<b>50.560</b>	<b>1000,0</b>	<b>35,7</b>	<b>4,5</b>	<b>50.560</b>
<b>Livello universitario</b>	<b>5.630</b>	<b>11,1</b>	<b>74,2</b>	<b>15,5</b>	<b>7.100</b>
Indirizzo economico	1.860	3,7	93,1	4,6	2.460
Indirizzo di ingegneria industriale	530	1,0	82,8	16,8	670
Indirizzo insegnamento e formazione	510	1,0	52,7	0,0	510
Altri indirizzi di ingegneria	430	0,9	55,1	44,2	430
Indirizzo di ingegneria elettronica e dell'informazione	370	0,7	20,2	79,8	390
Indirizzo sanitario e paramedico	320	0,6	53,6	0,0	350
Indirizzo di ingegneria civile e ambientale	320	0,6	68,9	31,1	390
Indirizzo chimico-farmaceutico	320	0,6	94,6	1,9	330
Indirizzo scientifico, matematico e fisico	90	0,2	40,4	55,3	120
Indirizzo linguistico, traduttori e interpreti	90	0,2	88,4	3,5	100
Indirizzo medico e odontoiatrico	80	0,2	76,3	0,0	80
Indirizzo psicologico	80	0,2	78,8	0,0	80
Indirizzo giuridico	60	0,1	95,2	3,2	60
Indirizzo agrario, agroalimentare e zootecnico	60	0,1	98,3	0,0	60
Indirizzo architettura, urbanistico e territoriale	50	0,1	51,9	48,1	120
Indirizzo scienze motorie	50	0,1	33,3	0,0	50
Indirizzo geo-biologico e biotecnologie	40	0,1	86,0	0,0	40
Indirizzo politico-sociale	40	0,1	95,1	0,0	40
Indirizzo letterario, filosofico, storico e artistico	--	--	--	--	80
Indirizzo non specificato	270	0,5	77,6	8,1	720
Altri indirizzi	--	--	--	--	--
<b>Livello secondario e post-secondario</b>	<b>22.810</b>	<b>45,1</b>	<b>49,2</b>	<b>5,7</b>	<b>24.010</b>
Indirizzo amministrativo-commerciale	6.380	12,6	72,2	9,3	5.910
Indirizzo meccanico	2.280	4,5	37,6	11,2	2.430
Indirizzo turistico-alberghiero	1.700	3,4	16,0	0,0	1.880
Indirizzo elettrotecnico	700	1,4	62,6	3,7	870
Indirizzo socio-sanitario	460	0,9	28,8	0,0	1.690
Indirizzo edile	400	0,8	79,6	3,5	380
Indirizzo tessile, abbigliamento e moda	370	0,7	18,0	0,3	420
Indirizzo elettronico	360	0,7	50,1	25,6	350
Indirizzo informatico	250	0,5	31,7	67,5	230
Indirizzo generale (licei)	240	0,5	61,8	0,0	220
Indirizzo chimico	230	0,5	54,5	0,4	230
Indirizzo linguistico	230	0,4	53,3	0,4	220
Indirizzo agrario-alimentare	190	0,4	62,5	0,0	420
Indirizzo grafico-pubblicitario	180	0,4	73,7	2,8	150
Indirizzo legno, mobile e arredamento	110	0,2	69,8	0,0	70
Indirizzo termoidraulico	60	0,1	63,3	6,7	70
Indirizzo non specificato	8.590	17,0	40,6	1,6	8.390
Altri indirizzi	90	0,2	26,9	5,4	90
<b>Qualifica regionale di istruzione o formazione professionale</b>	<b>6.250</b>	<b>12,4</b>	<b>11,5</b>	<b>0,4</b>	<b>10.420</b>
Indirizzo socio-sanitario	2.680	5,3	4,4	0,2	1.510
Indirizzo turistico-alberghiero	1.000	2,0	3,1	0,0	2.510
Indirizzo meccanico	590	1,2	18,7	1,9	1.630
Indirizzo amministrativo-commerciale	410	0,8	38,2	0,7	700
Indirizzo agrario-alimentare	300	0,6	9,4	0,0	270
Indirizzo elettrotecnico	210	0,4	4,7	2,3	330
Indirizzo edile	140	0,3	0,0	0,0	740
Indirizzo cosmetica ed estetica	90	0,2	33,3	0,0	110
Indirizzo tessile, abbigliamento e moda	90	0,2	48,8	0,0	290
Indirizzo legno, mobile e arredamento	30	0,1	22,6	0,0	70
Indirizzo lavorazione vetro e ceramica	--	--	--	--	40
Indirizzo termoidraulico	--	--	--	--	440
Indirizzo chimico	--	--	--	--	200
Indirizzo stampa ed editoria	--	--	--	--	40
Indirizzo non specificato	600	1,2	25,6	0,0	1.530
Altri indirizzi	50	0,1	48,0	0,0	--
<b>Livello scuola dell'obbligo</b>	<b>15.880</b>	<b>31,4</b>	<b>12,3</b>	<b>0,6</b>	<b>9.040</b>

\* Valori assoluti arrotondati alle decine (alle centinaia per i livelli formativi equivalenti). I totali possono non coincidere con la somma dei singoli valori.

\*\*Conoscenza richiesta per lo svolgimento dell'attività che i neoassunti dovranno svolgere (inglese o altre lingue).

Fonte: Unioncamere - Ministero del Lavoro, Sistema Informativo Excelsior, 2010

## Tavola 26

Assunzioni non stagionali previste dalle imprese per il 2010 e per il 2009 per grande gruppo professionale e macrosettore di attività, secondo il livello di istruzione segnalato

### Regione Emilia Romagna

	Assunzioni non stagionali 2010		Grandi gruppi professionali (distribuzione %)			
	Valori assoluti*	distribuz. %	Dirigenti, prof. spec. e tecnici	Impiegati e add. vendita e serv.	Operai special. cond. impianti	Professioni non qualificate
<b>TOTALE</b>	<b>50.560</b>	<b>100,0</b>	<b>100,0</b>	<b>100,0</b>	<b>100,0</b>	<b>100,0</b>
Livello universitario	5.630	11,1	43,2	4,0	--	--
- di cui laurea specialistica	2.200	4,3	17,8	1,0	--	--
triennale	940	1,9	7,8	0,4	--	--
non specificata	2.490	4,9	17,6	2,7	--	--
Livello secondario - Diploma	22.810	45,1	55,2	49,7	39,1	29,9
- di cui specializzazione post-diploma	3.860	7,6	11,9	7,5	7,6	1,9
Qualifica reg.di istruzione o form.prof.	6.250	12,4	1,6	22,1	11,7	6,1
Scuola dell'obbligo (1)	15.880	31,4	--	24,2	49,3	64,0
<b>di cui INDUSTRIA</b>	<b>16.290</b>	<b>100,0</b>	<b>100,0</b>	<b>100,0</b>	<b>100,0</b>	<b>100,0</b>
Livello universitario	1.760	10,8	41,3	3,6	--	--
- di cui laurea specialistica	920	5,7	21,7	--	--	--
triennale	230	1,4	5,3	--	--	--
non specificata	610	3,7	14,3	--	--	--
Livello secondario - Diploma	7.280	44,7	57,0	79,0	39,8	13,8
- di cui specializzazione post-diploma	1.340	8,2	11,9	4,9	7,5	4,3
Qualifica reg.di istruzione o form.prof.	1.370	8,4	1,5	4,3	11,9	5,9
Scuola dell'obbligo (1)	5.890	36,1	--	13,1	48,3	80,2
<b>di cui SERVIZI</b>	<b>34.270</b>	<b>100,0</b>	<b>100,0</b>	<b>100,0</b>	<b>100,0</b>	<b>100,0</b>
Livello universitario	3.870	11,3	44,2	4,1	--	--
- di cui laurea specialistica	1.270	3,7	15,6	0,9	--	--
triennale	720	2,1	9,2	0,3	--	--
non specificata	1.880	5,5	19,5	2,8	--	--
Livello secondario - Diploma	15.530	45,3	54,1	48,1	36,5	32,6
- di cui specializzazione post-diploma	2.530	7,4	11,9	7,7	8,2	1,5
Qualifica reg.di istruzione o form.prof.	4.880	14,2	1,6	23,1	10,7	6,1
Scuola dell'obbligo (1)	9.990	29,2	--	24,8	52,8	61,3

\*Valori assoluti arrotondati alle decine. A causa di questi arrotondamenti, i totali possono non coincidere con la somma dei singoli valori.

(1) Scuola dell'obbligo prevista dalla normativa in vigore fino all'anno scolastico 2009-2010

Fonte: Unioncamere - Ministero del Lavoro, Sistema Informativo Excelsior, 2010

Tavola 27

Assunzioni non stagionali previste dalle imprese per il 2010 con titolo universitario per tipo di laurea e richiesta di formazione post-laurea, per settore di attività e classe dimensionale

## Regione Emilia Romagna

	Assunzioni non sta- gionali 2010 (v.a.)*	Assunzioni previste con titolo universitario					
		Totale (v.a.)*	di cui: (distribuzione %)				Indif- ferente
			Laurea breve (3 anni)		Laurea special. (5 anni)		
			Totale	di cui con post-laurea <sup>1</sup>	Totale	di cui con post-laurea <sup>1</sup>	
<b>TOTALE</b>	<b>50.560</b>	<b>5.630</b>	<b>16,8</b>	<b>2,9</b>	<b>39,0</b>	<b>8,9</b>	<b>44,2</b>
<b>INDUSTRIA</b>	<b>16.290</b>	<b>1.760</b>	<b>12,9</b>	<b>0,7</b>	<b>52,5</b>	<b>7,4</b>	<b>34,6</b>
<i>Industria in senso stretto</i>	<i>11.320</i>	<i>1.330</i>	<i>11,9</i>	<i>0,9</i>	<i>53,5</i>	<i>8,4</i>	<i>34,7</i>
Estrazione di minerali	90	--	--	--	--	--	--
Industrie alimentari, delle bevande e del tabacco	1.720	140	31,4	1,5	49,6	7,3	19,0
Industrie tessili, dell'abbigliamento e calzature	1.270	60	13,6	0,0	40,7	10,2	45,8
Industrie del legno e del mobile	420	--	--	--	--	--	--
Industrie della carta, cartotecnica e stampa	450	--	--	--	--	--	--
Industrie chimiche, farmaceutiche e petrolifere	570	170	2,4	0,0	49,4	16,9	48,2
Industrie della gomma e delle materie plastiche	580	30	23,3	6,7	36,7	13,3	40,0
Industrie della lavorazione dei minerali non metalliferi	580	60	7,3	0,0	61,8	10,9	30,9
Industrie metallurgiche e dei prodotti in metallo	1.640	90	12,2	0,0	52,2	1,1	35,6
Ind. fabbric. macchin. e attrezzature e dei mezzi di trasporto	2.480	530	5,9	0,6	64,3	8,6	29,8
Industrie elettriche, elettroniche, ottiche e medicali	1.040	180	21,5	2,8	37,9	4,0	40,7
Lavori di impianto tecnico: riparazione, manutenz.e install.	350	--	--	--	--	--	--
Ind. beni per la casa, tempo libero e altre manifatturiere	130	--	--	--	--	--	--
<i>Public utilities (energia, gas, acqua, ambiente)</i>	<i>740</i>	<i>180</i>	<i>1,1</i>	<i>0,0</i>	<i>92,7</i>	<i>7,3</i>	<i>6,2</i>
<i>Costruzioni</i>	<i>4.240</i>	<i>250</i>	<i>26,7</i>	<i>0,4</i>	<i>18,6</i>	<i>2,0</i>	<i>54,7</i>
<b>SERVIZI</b>	<b>34.270</b>	<b>3.870</b>	<b>18,5</b>	<b>3,9</b>	<b>32,9</b>	<b>9,6</b>	<b>48,6</b>
Commercio e riparazione di autoveicoli e motocicli	740	40	0,0	0,0	46,2	0,0	53,8
Commercio all'ingrosso	2.170	200	3,1	0,0	22,6	4,1	74,4
Commercio al dettaglio	4.770	250	17,9	0,0	39,4	15,4	42,7
Servizi di alloggio e ristorazione; servizi turistici	6.130	70	0,0	0,0	17,6	11,8	82,4
Servizi di trasporto, logistica e magazzinaggio	3.230	110	27,6	3,8	41,9	2,9	30,5
Servizi dei media e della comunicazione	180	50	8,5	2,1	44,7	8,5	46,8
Servizi informatici e delle telecomunicazioni	1.110	530	13,7	3,7	25,5	9,7	60,9
Servizi avanzati di supporto alle imprese	1.320	510	6,6	4,1	41,1	12,7	52,2
Servizi finanziari e assicurativi	1.350	610	6,1	0,8	39,0	3,3	54,9
Servizi operativi di supporto alle imprese e alle persone	6.250	310	9,2	0,0	29,2	8,5	61,6
Istruzione e servizi formativi privati	510	300	17,7	1,3	48,5	22,1	33,8
Sanità, assistenza sociale e servizi sanitari privati	4.250	610	56,8	10,3	16,9	3,9	26,2
Servizi culturali, sportivi e altri servizi alle persone	1.350	100	6,7	1,0	69,2	27,9	24,0
Studi professionali	920	200	27,2	16,4	22,1	15,4	50,8
<b>CLASSE DIMENSIONALE</b>							
1-9 dipendenti	15.080	970	17,5	7,1	13,9	6,0	68,6
10-49 dipendenti	9.120	1.040	21,4	5,0	42,2	21,6	36,4
50-249 dipendenti	8.120	1.530	24,6	2,5	35,6	7,3	39,8
250-499 dipendenti	18.250	2.090	8,4	0,2	51,6	5,2	40,1
<b>NORD EST</b>	<b>128.550</b>	<b>14.290</b>	<b>17,2</b>	<b>3,8</b>	<b>39,7</b>	<b>9,0</b>	<b>43,1</b>
<b>ITALIA</b>	<b>551.950</b>	<b>68.800</b>	<b>18,7</b>	<b>3,8</b>	<b>44,2</b>	<b>9,6</b>	<b>37,1</b>

\*Valori assoluti arrotondati alle decime. A causa di questi arrotondamenti, i totali possono non coincidere con la somma dei singoli valori.

(1) Ulteriore formazione post-laurea (master o dottorato).

Fonte: Unioncamere - Ministero del Lavoro, Sistema Informativo Excelsior, 2010

## ***Sezione 5***

**Le assunzioni a tempo determinato a carattere stagionale previste nel 2010: principali caratteristiche**



**Tavola 28**
**Assunzioni a tempo determinato a carattere stagionale previste dalle imprese per il 2010 per grandi gruppi professionali, settore di attività e classe dimensionale**
**Regione Emilia Romagna**

	Totale assunzioni stagionali 2010 (v.a.)*	di cui: (valori %)			
		Dirigenti, prof. specializzate e tecnici	Impiegati, prof. commer- ciali e servizi	Operai special. cond. impianti e macchine	Profes- sioni non qualificate
<b>TOTALE</b>	<b>28.510</b>	<b>11,3</b>	<b>55,5</b>	<b>19,7</b>	<b>13,5</b>
<b>INDUSTRIA</b>	<b>4.750</b>	<b>4,3</b>	<b>3,2</b>	<b>72,1</b>	<b>20,4</b>
<b><i>Industria in senso stretto</i></b>	<b>4.390</b>	<b>4,1</b>	<b>3,0</b>	<b>72,3</b>	<b>20,7</b>
Estrazione di minerali	--	--	--	--	--
Industrie alimentari, delle bevande e del tabacco	3.320	3,2	2,0	70,3	24,5
Industrie tessili, dell'abbigliamento e calzature	310	1,0	9,4	87,3	2,3
Industrie del legno e del mobile	180	1,1	3,3	84,2	11,4
Industrie della carta, cartotecnica e stampa	80	0,0	3,7	59,8	36,6
Industrie chimiche, farmaceutiche e petrolifere	50	61,1	1,9	37,0	0,0
Industrie della gomma e delle materie plastiche	50	7,8	11,8	74,5	5,9
Industrie della lavorazione dei minerali non metalliferi	--	--	--	--	--
Industrie metallurgiche e dei prodotti in metallo	100	1,0	8,7	66,3	24,0
Ind. fabbric. macchin. e attrezzature e dei mezzi di trasporto	160	11,1	2,5	86,4	0,0
Industrie elettriche, elettroniche, ottiche e medicali	50	6,5	0,0	93,5	0,0
Lavori di impianto tecnico: riparazione, manutenz.e install.	--	--	--	--	--
Ind. beni per la casa, tempo libero e altre manifatturiere	40	2,3	4,7	83,7	9,3
<b><i>Public utilities (energia, gas, acqua, ambiente)</i></b>	<b>70</b>	<b>4,4</b>	<b>29,4</b>	<b>20,6</b>	<b>45,6</b>
<b><i>Costruzioni</i></b>	<b>290</b>	<b>7,6</b>	<b>0,3</b>	<b>81,0</b>	<b>11,0</b>
<b>SERVIZI</b>	<b>23.760</b>	<b>12,7</b>	<b>65,9</b>	<b>9,3</b>	<b>12,2</b>
Commercio e riparazione di autoveicoli e motocicli	150	2,6	85,7	9,7	1,9
Commercio all'ingrosso	1.490	1,5	24,9	55,7	17,8
Commercio al dettaglio	2.250	5,1	63,4	31,2	0,3
Servizi di alloggio e ristorazione; servizi turistici	13.810	3,4	84,5	2,2	9,9
Servizi di trasporto, logistica e magazzinaggio	440	4,4	36,0	39,0	20,6
Servizi dei media e della comunicazione	40	47,2	50,0	2,8	0,0
Servizi informatici e delle telecomunicazioni	210	70,9	29,1	0,0	0,0
Servizi avanzati di supporto alle imprese	1.370	93,7	1,6	3,1	1,6
Servizi finanziari e assicurativi	120	16,2	83,8	0,0	0,0
Servizi operativi di supporto alle imprese e alle persone	1.080	2,0	19,9	7,9	70,1
Istruzione e servizi formativi privati	180	51,4	5,0	4,5	39,1
Sanità, assistenza sociale e servizi sanitari privati	810	64,2	25,3	1,7	8,7
Servizi culturali, sportivi e altri servizi alle persone	1.670	12,8	73,4	1,9	12,0
Studi professionali	150	41,4	30,3	0,0	28,3
<b>CLASSE DIMENSIONALE</b>					
1-9 dipendenti	10.390	3,3	76,8	8,1	11,8
10-49 dipendenti	9.080	20,4	53,4	16,3	10,0
50-249 dipendenti	4.300	9,8	32,3	36,2	21,6
250-499 dipendenti	4.750	12,6	33,7	36,8	16,9
<b>NORD EST</b>	<b>83.620</b>	<b>7,0</b>	<b>59,8</b>	<b>17,8</b>	<b>15,5</b>
<b>ITALIA</b>	<b>250.210</b>	<b>6,6</b>	<b>56,5</b>	<b>19,5</b>	<b>17,3</b>

\*Valori assoluti arrotondati alle decine. A causa di questi arrotondamenti, i totali possono non coincidere con la somma dei singoli valori.

Fonte: Unioncamere - Ministero del Lavoro, Sistema Informativo Excelsior, 2010

**Tavola 29**
**Assunzioni a tempo determinato a carattere stagionale previste dalle imprese per il 2010 per settore di attività, classe dimensionale e livello di istruzione segnalato dalle imprese**
**Regione Emilia Romagna**

	Totale assunzioni stagionali 2010 (v.a.)*	di cui (%)		
		laurea e diploma	qualifica professionale	scuola dell' obbligo**
<b>TOTALE</b>	<b>28.510</b>	<b>49,0</b>	<b>9,2</b>	<b>41,8</b>
<b>INDUSTRIA</b>	<b>4.750</b>	<b>26,6</b>	<b>16,1</b>	<b>57,3</b>
<i>Industria in senso stretto</i>	<b>4.390</b>	<b>24,4</b>	<b>17,1</b>	<b>58,5</b>
Estrazione di minerali	--	--	--	--
Industrie alimentari, delle bevande e del tabacco	3.320	24,7	18,0	57,3
Industrie tessili, dell'abbigliamento e calzature	310	14,3	18,8	66,9
Industrie del legno e del mobile	180	12,0	1,1	87,0
Industrie della carta, cartotecnica e stampa	80	3,7	14,6	81,7
Industrie chimiche, farmaceutiche e petrolifere	50	63,0	5,6	31,5
Industrie della gomma e delle materie plastiche	50	17,6	7,8	74,5
Industrie della lavorazione dei minerali non metalliferi	--	--	--	--
Industrie metallurgiche e dei prodotti in metallo	100	22,1	16,3	61,5
Ind. fabbric. macchin. e attrezzature e dei mezzi di trasporto	160	50,6	20,4	29,0
Industrie elettriche, elettroniche, ottiche e medicali	50	26,1	19,6	54,3
Lavori di impianto tecnico: riparazione, manutenz.e install.	--	--	--	--
Ind. beni per la casa, tempo libero e altre manifatturiere	40	4,7	18,6	76,7
<i>Public utilities (energia, gas, acqua, ambiente)</i>	<b>70</b>	<b>73,5</b>	<b>1,5</b>	<b>25,0</b>
<i>Costruzioni</i>	<b>290</b>	<b>49,3</b>	<b>4,1</b>	<b>46,6</b>
<b>SERVIZI</b>	<b>23.760</b>	<b>53,5</b>	<b>7,9</b>	<b>38,7</b>
Commercio e riparazione di autoveicoli e motocicli	150	36,4	10,4	53,2
Commercio all'ingrosso	1.490	13,7	8,2	78,0
Commercio al dettaglio	2.250	44,7	5,2	50,1
Servizi di alloggio e ristorazione; servizi turistici	13.810	52,4	8,2	39,5
Servizi di trasporto, logistica e magazzinaggio	440	52,8	18,8	28,4
Servizi dei media e della comunicazione	40	97,2	0,0	2,8
Servizi informatici e delle telecomunicazioni	210	95,8	4,2	0,0
Servizi avanzati di supporto alle imprese	1.370	97,1	0,0	2,9
Servizi finanziari e assicurativi	120	100,0	0,0	0,0
Servizi operativi di supporto alle imprese e alle persone	1.080	33,0	4,3	62,7
Istruzione e servizi formativi privati	180	89,9	0,0	10,1
Sanità, assistenza sociale e servizi sanitari privati	810	80,6	13,9	5,5
Servizi culturali, sportivi e altri servizi alle persone	1.670	62,9	12,7	24,4
Studi professionali	150	51,3	16,4	32,2
<b>CLASSE DIMENSIONALE</b>				
1-9 dipendenti	10.390	47,5	7,0	45,5
10-49 dipendenti	9.080	57,2	6,4	36,4
50-249 dipendenti	4.300	47,5	20,0	32,5
250-499 dipendenti	4.750	37,9	9,9	52,2
<b>NORD EST</b>	<b>83.620</b>	<b>43,0</b>	<b>12,4</b>	<b>44,6</b>
<b>ITALIA</b>	<b>250.210</b>	<b>44,4</b>	<b>12,3</b>	<b>43,3</b>

\*Valori assoluti arrotondati alle decine. A causa di questi arrotondamenti, i totali possono non coincidere con la somma dei singoli valori.

\*\* Scuola dell'obbligo prevista dalla normativa in vigore fino all'anno scolastico 2009-2010.

Fonte: Unioncamere - Ministero del Lavoro, Sistema Informativo Excelsior, 2010

**Tavola 30**
**Assunzioni a tempo determinato a carattere stagionale previste dalle imprese per il 2010 per classe di età, settore di attività e classe dimensionale**
**Regione Emilia Romagna**

	Assunzioni stagionali 2010 (v.a.)*	Classi di età (valori %)				
		Fino a 24 anni	25-29 anni	30-44 anni	45 anni e oltre	Non rilevante
<b>TOTALE</b>	<b>28.510</b>	<b>11,6</b>	<b>18,9</b>	<b>21,3</b>	<b>3,8</b>	<b>44,4</b>
<b>INDUSTRIA</b>	<b>4.750</b>	<b>2,5</b>	<b>11,0</b>	<b>33,0</b>	<b>1,6</b>	<b>51,8</b>
<i>Industria in senso stretto</i>	<b>4.390</b>	<b>1,5</b>	<b>11,2</b>	<b>32,5</b>	<b>1,8</b>	<b>53,0</b>
Estrazione di minerali	--	--	--	--	--	--
Industrie alimentari, delle bevande e del tabacco	3.320	0,9	9,2	37,8	0,0	52,2
Industrie tessili, dell'abbigliamento e calzature	310	1,3	22,1	4,2	0,6	71,8
Industrie del legno e del mobile	180	8,2	3,3	4,9	32,1	51,6
Industrie della carta, cartotecnica e stampa	80	0,0	0,0	26,8	15,9	57,3
Industrie chimiche, farmaceutiche e petrolifere	50	1,9	22,2	18,5	0,0	57,4
Industrie della gomma e delle materie plastiche	50	0,0	9,8	43,1	0,0	47,1
Industrie della lavorazione dei minerali non metalliferi	--	--	--	--	--	--
Industrie metallurgiche e dei prodotti in metallo	100	1,9	39,4	29,8	1,0	27,9
Ind. fabbric. macchin. e attrezzature e dei mezzi di trasporto	160	6,8	22,8	22,2	0,0	48,1
Industrie elettriche, elettroniche, ottiche e medicali	50	4,3	17,4	15,2	0,0	63,0
Lavori di impianto tecnico: riparazione, manutenz.e install.	--	--	--	--	--	--
Ind. beni per la casa, tempo libero e altre manifatturiere	40	0,0	2,3	7,0	7,0	83,7
<i>Public utilities (energia, gas, acqua, ambiente)</i>	<b>70</b>	<b>0,0</b>	<b>20,6</b>	<b>58,8</b>	<b>0,0</b>	<b>20,6</b>
<i>Costruzioni</i>	<b>290</b>	<b>18,3</b>	<b>5,2</b>	<b>34,8</b>	<b>0,0</b>	<b>41,7</b>
<b>SERVIZI</b>	<b>23.760</b>	<b>13,4</b>	<b>20,5</b>	<b>18,9</b>	<b>4,3</b>	<b>42,9</b>
Commercio e riparazione di autoveicoli e motocicli	150	9,7	32,5	31,8	0,0	26,0
Commercio all'ingrosso	1.490	0,5	16,2	9,5	0,1	73,7
Commercio al dettaglio	2.250	13,1	14,5	25,6	0,0	46,8
Servizi di alloggio e ristorazione; servizi turistici	13.810	15,9	22,3	19,6	6,8	35,4
Servizi di trasporto, logistica e magazzinaggio	440	1,4	18,3	29,6	0,5	50,2
Servizi dei media e della comunicazione	40	2,8	13,9	33,3	0,0	50,0
Servizi informatici e delle telecomunicazioni	210	0,0	61,0	24,4	0,0	14,6
Servizi avanzati di supporto alle imprese	1.370	0,0	6,1	8,8	0,0	85,0
Servizi finanziari e assicurativi	120	5,1	53,0	21,4	0,0	20,5
Servizi operativi di supporto alle imprese e alle persone	1.080	0,0	31,5	27,0	0,3	41,2
Istruzione e servizi formativi privati	180	2,2	20,1	10,6	1,7	65,4
Sanità, assistenza sociale e servizi sanitari privati	810	40,0	22,2	7,1	2,0	28,7
Servizi culturali, sportivi e altri servizi alle persone	1.670	19,6	15,8	16,3	1,9	46,4
Studi professionali	150	0,7	0,0	30,3	5,3	63,8
<b>CLASSE DIMENSIONALE</b>						
1-9 dipendenti	10.390	19,8	20,7	17,1	7,8	34,7
10-49 dipendenti	9.080	7,4	19,6	18,7	2,9	51,4
50-249 dipendenti	4.300	3,1	13,0	29,9	0,1	53,9
250-499 dipendenti	4.750	9,2	19,3	27,8	0,2	43,6
<b>NORD EST</b>	<b>83.620</b>	<b>6,7</b>	<b>19,7</b>	<b>22,7</b>	<b>2,6</b>	<b>48,3</b>
<b>ITALIA</b>	<b>250.210</b>	<b>7,6</b>	<b>21,5</b>	<b>22,6</b>	<b>2,4</b>	<b>46,0</b>

\*Valori assoluti arrotondati alle decine. A causa di questi arrotondamenti, i totali possono non coincidere con la somma dei singoli valori.

Fonte: Unioncamere - Ministero del Lavoro, Sistema Informativo Excelsior, 2010

**Tavola 31**
**Assunzioni a tempo determinato a carattere stagionale previste dalle imprese per il 2010 considerate di difficile reperimento e motivi della difficoltà, per settore di attività e classe dimensionale**
**Regione Emilia Romagna**

	Assunzioni stagionali considerate di difficile reperimento		La difficoltà di reperimento è prevalentemente imputabile a: (valori %)		Tempo di ricerca (mesi)
	Totale 2010 (v.a)*	% su totale assunzioni	Ridotto numero di candidati	Inadeguatezza dei candidati	
<b>TOTALE</b>	<b>4.800</b>	<b>16,8</b>	<b>5,9</b>	<b>10,9</b>	<b>2,8</b>
<b>INDUSTRIA</b>	<b>790</b>	<b>16,7</b>	<b>8,0</b>	<b>8,7</b>	<b>2,5</b>
<i>Industria in senso stretto</i>	<b>670</b>	<b>15,3</b>	<b>8,4</b>	<b>6,9</b>	<b>2,5</b>
Estrazione di minerali	-	-	--	--	-
Industrie alimentari, delle bevande e del tabacco	390	11,9	7,1	4,7	1,5
Industrie tessili, dell'abbigliamento e calzature	170	53,6	35,7	17,9	4,1
Industrie del legno e del mobile	-	-	0,0	0,0	-
Industrie della carta, cartotecnica e stampa	--	--	2,4	3,7	--
Industrie chimiche, farmaceutiche e petrolifere	--	--	1,9	5,6	--
Industrie della gomma e delle materie plastiche	--	--	0,0	5,9	--
Industrie della lavorazione dei minerali non metalliferi	--	--	--	--	--
Industrie metallurgiche e dei prodotti in metallo	--	--	5,8	21,2	--
Ind. fabbric. macchin. e attrezzature e dei mezzi di trasporto	60	37,0	5,6	31,5	4,6
Industrie elettriche, elettroniche, ottiche e medicali	--	--	4,3	6,5	--
Lavori di impianto tecnico: riparazione, manutenz.e install.	--	--	--	--	--
Ind. beni per la casa, tempo libero e altre manifatturiere	--	--	4,7	0,0	--
<i>Public utilities (energia, gas, acqua, ambiente)</i>	--	--	<b>1,5</b>	<b>14,7</b>	--
<b>Costruzioni</b>	<b>110</b>	<b>39,0</b>	<b>4,1</b>	<b>34,8</b>	<b>2,6</b>
<b>SERVIZI</b>	<b>4.000</b>	<b>16,9</b>	<b>5,5</b>	<b>11,3</b>	<b>2,8</b>
Commercio e riparazione di autoveicoli e motocicli	50	35,1	5,2	29,9	1,7
Commercio all'ingrosso	200	13,3	0,9	12,4	1,3
Commercio al dettaglio	310	13,9	7,6	6,3	2,5
Servizi di alloggio e ristorazione; servizi turistici	2.350	17,0	3,8	13,2	2,9
Servizi di trasporto, logistica e magazzinaggio	80	17,4	4,8	12,6	3,2
Servizi dei media e della comunicazione	--	--	0,0	27,8	--
Servizi informatici e delle telecomunicazioni	--	--	4,7	4,7	--
Servizi avanzati di supporto alle imprese	400	29,4	13,6	15,8	2,4
Servizi finanziari e assicurativi	--	--	3,4	6,8	--
Servizi operativi di supporto alle imprese e alle persone	150	14,3	4,8	9,5	1,9
Istruzione e servizi formativi privati	--	--	4,5	0,6	--
Sanità, assistenza sociale e servizi sanitari privati	60	7,1	5,5	1,6	5,4
Servizi culturali, sportivi e altri servizi alle persone	300	18,2	14,6	3,6	3,8
Studi professionali	50	30,9	13,8	17,1	4,7
<b>CLASSE DIMENSIONALE</b>					
1-9 dipendenti	2.170	20,9	3,6	17,3	3,4
10-49 dipendenti	1.320	14,5	4,5	10,0	2,3
50-249 dipendenti	460	10,7	7,3	3,4	2,7
250-499 dipendenti	860	18,0	12,6	5,4	1,8
<b>NORD EST</b>	<b>17.490</b>	<b>20,9</b>	<b>8,4</b>	<b>12,5</b>	<b>2,8</b>
<b>ITALIA</b>	<b>51.160</b>	<b>20,4</b>	<b>9,8</b>	<b>10,6</b>	<b>2,8</b>

\*Valori assoluti arrotondati alle decime. A causa di questi arrotondamenti, i totali possono non coincidere con la somma dei singoli valori.

Fonte: Unioncamere - Ministero del Lavoro, Sistema Informativo Excelsior, 2010

**Tavola 32****Assunzioni a tempo determinato a carattere stagionale previste dalle imprese per il 2010 di personale immigrato, per settore di attività e classe dimensionale****Regione Emilia Romagna**

	<b>Assunzioni di personale stagionale immigrato 2010</b>			
	<b>Minimo (v.a.)*</b>	<b>% su tot. assunzioni</b>	<b>Massimo (v.a.)*</b>	<b>% su tot. assunzioni</b>
<b>TOTALE</b>	<b>5.610</b>	<b>19,7</b>	<b>9.710</b>	<b>34,1</b>
<b>INDUSTRIA</b>	<b>910</b>	<b>19,2</b>	<b>1.690</b>	<b>35,7</b>
<b>Industria in senso stretto</b>	<b>860</b>	<b>19,5</b>	<b>1.610</b>	<b>36,7</b>
Estrazione di minerali	--	--	--	--
Industrie alimentari, delle bevande e del tabacco	590	17,7	1.230	37,1
Industrie tessili, dell'abbigliamento e calzature	140	44,5	160	51,6
Industrie del legno e del mobile	--	--	--	--
Industrie della carta, cartotecnica e stampa	--	--	50	57,3
Industrie chimiche, farmaceutiche e petrolifere	--	--	--	--
Industrie della gomma e delle materie plastiche	--	--	--	--
Industrie della lavorazione dei minerali non metalliferi	--	--	--	--
Industrie metallurgiche e dei prodotti in metallo	30	32,7	50	50,0
Ind. fabbric. macchin. e attrezzature e dei mezzi di trasporto	40	22,2	70	41,4
Industrie elettriche, elettroniche, ottiche e medicali	--	--	--	--
Lavori di impianto tecnico: riparazione, manutenz.e install.	--	--	--	--
Ind. beni per la casa, tempo libero e altre manifatturiere	--	--	--	--
<b>Public utilities (energia, gas, acqua, ambiente)</b>	<b>--</b>	<b>--</b>	<b>--</b>	<b>--</b>
<b>Costruzioni</b>	<b>40</b>	<b>15,2</b>	<b>60</b>	<b>22,1</b>
<b>SERVIZI</b>	<b>4.700</b>	<b>19,8</b>	<b>8.010</b>	<b>33,7</b>
Commercio e riparazione di autoveicoli e motocicli	--	--	--	--
Commercio all'ingrosso	460	30,9	920	61,6
Commercio al dettaglio	110	5,0	200	8,7
Servizi di alloggio e ristorazione; servizi turistici	3.340	24,2	5.240	37,9
Servizi di trasporto, logistica e magazzinaggio	40	9,4	70	16,3
Servizi dei media e della comunicazione	-	-	--	--
Servizi informatici e delle telecomunicazioni	--	--	--	--
Servizi avanzati di supporto alle imprese	70	5,3	530	38,4
Servizi finanziari e assicurativi	-	-	--	--
Servizi operativi di supporto alle imprese e alle persone	230	21,8	430	40,2
Istruzione e servizi formativi privati	50	25,1	50	26,8
Sanità, assistenza sociale e servizi sanitari privati	50	6,0	140	16,9
Servizi culturali, sportivi e altri servizi alle persone	300	18,2	380	22,7
Studi professionali	--	--	40	27,6
<b>CLASSE DIMENSIONALE</b>				
1-9 dipendenti	2.800	27,0	3.460	33,3
10-49 dipendenti	1.650	18,2	3.730	41,1
50-249 dipendenti	590	13,8	1.250	29,1
250-499 dipendenti	570	12,0	1.270	26,8
<b>NORD EST</b>	<b>19.390</b>	<b>23,2</b>	<b>32.480</b>	<b>38,8</b>
<b>ITALIA</b>	<b>42.750</b>	<b>17,1</b>	<b>75.200</b>	<b>30,1</b>

\*Valori assoluti arrotondati alle decine. A causa di questi arrotondamenti, i totali possono non coincidere con la somma dei singoli valori.

Fonte: Unioncamere - Ministero del Lavoro, Sistema Informativo Excelsior, 2010

***Sezione 6***  
**Formazione in entrata e formazione continua  
nelle imprese**

**Tavola 33**

**Imprese che, internamente o esternamente, hanno effettuato nel 2009 corsi di formazione per il personale, per classe dimensionale e settore di attività**  
(quota % sul totale)

**Regione Emilia Romagna**

	Classe dimensionale				Totale
	1-9 dip.	10-49	50-249	250 e oltre	
<b>TOTALE</b>	<b>27,9</b>	<b>41,0</b>	<b>69,1</b>	<b>84,4</b>	<b>32,6</b>
<b>INDUSTRIA</b>	<b>26,3</b>	<b>37,3</b>	<b>67,2</b>	<b>85,4</b>	<b>31,3</b>
<i>Industria in senso stretto</i>	<b>19,7</b>	<b>34,1</b>	<b>65,9</b>	<b>84,7</b>	<b>27,7</b>
Estrazione di minerali	14,6	29,7	--	--	29,2
Industrie alimentari, delle bevande e del tabacco	21,5	41,7	77,6	72,2	30,1
Industrie tessili, dell'abbigliamento e calzature	12,1	20,2	50,0	73,6	16,9
Industrie del legno e del mobile	19,8	28,1	57,1	--	23,0
Industrie della carta, cartotecnica e stampa	18,3	26,5	60,8	--	23,7
Industrie chimiche, farmaceutiche e petrolifere	14,9	34,6	64,6	96,6	41,6
Industrie della gomma e delle materie plastiche	19,3	41,1	78,9	--	34,0
Industrie della lavorazione dei minerali non metalliferi	20,9	31,7	58,1	73,3	31,9
Industrie metallurgiche e dei prodotti in metallo	16,9	29,7	61,5	90,3	22,7
Ind. fabbric. macchin. e attrezzature e dei mezzi di trasporto	17,7	36,6	71,8	92,6	31,7
Industrie elettriche, elettroniche, ottiche e medicali	35,7	49,7	68,6	89,7	43,2
Lavori di impianto tecnico: riparazione, manutenz.e install.	35,2	68,4	70,0	--	41,6
Ind. beni per la casa, tempo libero e altre manifatturiere	16,5	33,6	--	--	22,0
<i>Public utilities (energia, gas, acqua, ambiente)</i>	<b>32,6</b>	<b>55,9</b>	<b>79,3</b>	<b>89,2</b>	<b>51,0</b>
<i>Costruzioni</i>	<b>34,7</b>	<b>50,2</b>	<b>75,8</b>	<b>88,0</b>	<b>37,0</b>
<b>SERVIZI</b>	<b>28,7</b>	<b>45,0</b>	<b>70,5</b>	<b>84,1</b>	<b>33,3</b>
Commercio e riparazione di autoveicoli e motocicli	25,9	59,5	74,0	--	31,9
Commercio all'ingrosso	23,7	38,4	59,5	73,2	28,9
Commercio al dettaglio	26,5	38,4	65,4	84,5	31,2
Servizi di alloggio e ristorazione; servizi turistici	15,5	28,4	64,7	75,6	17,4
Servizi di trasporto, logistica e magazzinaggio	24,3	41,1	64,8	82,8	33,4
Servizi dei media e della comunicazione	24,6	40,0	63,6	94,4	34,4
Servizi informatici e delle telecomunicazioni	34,3	61,9	80,5	81,4	42,2
Servizi avanzati di supporto alle imprese	27,9	62,8	79,8	63,1	37,2
Servizi finanziari e assicurativi	72,6	66,5	94,8	100,0	78,6
Servizi operativi di supporto alle imprese e alle persone	24,7	43,3	66,5	69,9	30,3
Istruzione e servizi formativi privati	45,7	66,3	80,7	--	54,5
Sanità, assistenza sociale e servizi sanitari privati	51,9	73,3	79,9	100,0	63,2
Servizi culturali, sportivi e altri servizi alle persone	47,2	46,1	72,4	--	47,6
Studi professionali	37,0	55,2	-	-	37,3
<b>NORD EST</b>	<b>30,0</b>	<b>41,4</b>	<b>66,9</b>	<b>83,6</b>	<b>34,1</b>
<b>ITALIA</b>	<b>28,8</b>	<b>39,0</b>	<b>64,5</b>	<b>83,2</b>	<b>32,1</b>

Fonte: Unioncamere - Ministero del Lavoro, Sistema Informativo Excelsior, 2010

**Tavola 34**

**Dipendenti che nel 2009 hanno partecipato a corsi di formazione effettuati dalla propria impresa, per classe dimensionale e settore di attività**  
(quota % su totale dipendenti al 31.12.2009)

**Regione Emilia Romagna**

	Classe dimensionale				Totale
	1-9 dip.	10-49	50-249	250 e oltre	
<b>TOTALE</b>	<b>20,3</b>	<b>18,7</b>	<b>31,0</b>	<b>46,5</b>	<b>29,7</b>
<b>INDUSTRIA</b>	<b>18,1</b>	<b>14,7</b>	<b>27,6</b>	<b>38,9</b>	<b>24,6</b>
<b><i>Industria in senso stretto</i></b>	<b>13,4</b>	<b>12,9</b>	<b>25,8</b>	<b>37,2</b>	<b>23,0</b>
Estrazione di minerali	13,4	12,0	30,2	49,9	32,1
Industrie alimentari, delle bevande e del tabacco	15,1	25,9	42,4	34,4	31,7
Industrie tessili, dell'abbigliamento e calzature	7,6	7,1	14,1	8,4	8,9
Industrie del legno e del mobile	12,5	9,9	21,0	49,3	18,9
Industrie della carta, cartotecnica e stampa	11,6	9,6	23,3	49,2	16,9
Industrie chimiche, farmaceutiche e petrolifere	10,7	13,3	30,6	60,7	41,1
Industrie della gomma e delle materie plastiche	10,8	14,3	36,7	37,3	25,8
Industrie della lavorazione dei minerali non metalliferi	17,3	11,0	19,0	32,8	23,9
Industrie metallurgiche e dei prodotti in metallo	11,7	10,7	23,3	26,5	15,0
Ind. fabbric. macchin. e attrezzature e dei mezzi di trasporto	10,2	11,6	23,7	41,7	27,2
Industrie elettriche, elettroniche, ottiche e medicali	27,9	17,5	24,9	23,1	22,4
Lavori di impianto tecnico: riparazione, manutenz.e install.	26,6	25,4	20,4	87,1	28,4
Ind. beni per la casa, tempo libero e altre manifatturiere	10,6	14,4	21,0	--	14,7
<b><i>Public utilities (energia, gas, acqua, ambiente)</i></b>	<b>23,8</b>	<b>30,0</b>	<b>40,1</b>	<b>49,8</b>	<b>41,8</b>
<b><i>Costruzioni</i></b>	<b>25,5</b>	<b>22,9</b>	<b>43,6</b>	<b>52,4</b>	<b>29,4</b>
<b>SERVIZI</b>	<b>21,6</b>	<b>23,9</b>	<b>35,4</b>	<b>51,6</b>	<b>34,4</b>
Commercio e riparazione di autoveicoli e motocicli	18,8	24,2	30,8	40,3	23,1
Commercio all'ingrosso	16,9	15,6	23,9	40,2	21,0
Commercio al dettaglio	19,2	16,2	26,6	58,8	36,0
Servizi di alloggio e ristorazione; servizi turistici	8,6	12,5	30,0	36,3	15,8
Servizi di trasporto, logistica e magazzinaggio	19,7	24,0	25,3	46,0	33,9
Servizi dei media e della comunicazione	14,2	20,9	32,3	27,8	23,9
Servizi informatici e delle telecomunicazioni	26,1	35,0	32,4	24,9	28,3
Servizi avanzati di supporto alle imprese	19,9	37,1	44,7	58,5	35,4
Servizi finanziari e assicurativi	75,4	49,9	84,6	81,4	79,7
Servizi operativi di supporto alle imprese e alle persone	18,3	28,0	36,1	23,5	25,8
Istruzione e servizi formativi privati	42,6	44,1	43,6	44,6	43,6
Sanità, assistenza sociale e servizi sanitari privati	42,3	44,1	45,8	71,5	57,9
Servizi culturali, sportivi e altri servizi alle persone	44,1	22,6	34,6	50,6	37,9
Studi professionali	29,3	27,2	--	--	29,1
<b>NORD EST</b>	<b>22,0</b>	<b>19,8</b>	<b>30,1</b>	<b>45,3</b>	<b>29,1</b>
<b>ITALIA</b>	<b>21,1</b>	<b>19,7</b>	<b>29,5</b>	<b>45,8</b>	<b>29,2</b>

Fonte: Unioncamere - Ministero del Lavoro, Sistema Informativo Excelsior, 2010



**Tavola 35****Incidenza delle imprese che hanno ospitato personale in tirocinio/stage nel corso del 2009 per settore di attività e classe dimensionale**

(quota % sul totale)

**Regione Emilia Romagna**

	Classe dimensionale				Totale
	1-9 dip.	10-49	50-249	250 e oltre	
<b>TOTALE</b>	<b>13,4</b>	<b>25,4</b>	<b>44,4</b>	<b>65,3</b>	<b>17,4</b>
<b>INDUSTRIA</b>	<b>10,4</b>	<b>21,0</b>	<b>42,8</b>	<b>65,5</b>	<b>14,9</b>
<i><b>Industria in senso stretto</b></i>	<b>9,3</b>	<b>19,8</b>	<b>43,2</b>	<b>67,5</b>	<b>15,4</b>
Estrazione di minerali	2,1	16,2	--	--	13,7
Industrie alimentari, delle bevande e del tabacco	8,7	17,6	49,5	62,0	14,3
Industrie tessili, dell'abbigliamento e calzature	7,5	13,5	48,9	70,0	12,1
Industrie del legno e del mobile	6,9	14,1	37,5	--	9,8
Industrie della carta, cartotecnica e stampa	10,5	30,2	47,1	--	18,6
Industrie chimiche, farmaceutiche e petrolifere	7,0	19,2	56,3	66,7	27,9
Industrie della gomma e delle materie plastiche	2,9	20,4	37,8	--	13,5
Industrie della lavorazione dei minerali non metalliferi	4,5	10,1	28,8	54,4	12,3
Industrie metallurgiche e dei prodotti in metallo	9,3	19,4	27,8	51,6	13,2
Ind. fabbric. macchin. e attrezzature e dei mezzi di trasporto	8,6	19,0	48,4	78,4	18,3
Industrie elettriche, elettroniche, ottiche e medicali	20,6	34,2	53,5	69,0	27,8
Lavori di impianto tecnico: riparazione, manutenz.e install.	13,1	28,3	57,5	--	16,8
Ind. beni per la casa, tempo libero e altre manifatturiere	5,0	22,1	--	--	9,8
<i><b>Public utilities (energia, gas, acqua, ambiente)</b></i>	<b>3,8</b>	<b>24,8</b>	<b>22,4</b>	<b>56,9</b>	<b>18,1</b>
<i><b>Costruzioni</b></i>	<b>11,9</b>	<b>26,3</b>	<b>45,9</b>	<b>56,6</b>	<b>13,9</b>
<b>SERVIZI</b>	<b>15,0</b>	<b>30,2</b>	<b>45,5</b>	<b>65,2</b>	<b>18,9</b>
Commercio e riparazione di autoveicoli e motocicli	10,5	33,2	45,8	--	14,7
Commercio all'ingrosso	8,1	20,3	38,0	81,0	13,0
Commercio al dettaglio	10,8	18,6	39,1	72,8	15,0
Servizi di alloggio e ristorazione; servizi turistici	20,3	44,1	58,6	79,7	23,0
Servizi di trasporto, logistica e magazzinaggio	3,8	18,6	20,2	41,9	9,8
Servizi dei media e della comunicazione	18,5	47,1	43,2	55,6	27,1
Servizi informatici e delle telecomunicazioni	17,2	42,0	50,4	73,3	24,3
Servizi avanzati di supporto alle imprese	22,2	42,9	73,4	60,0	29,3
Servizi finanziari e assicurativi	9,7	38,7	65,3	65,6	25,8
Servizi operativi di supporto alle imprese e alle persone	12,4	23,0	40,3	42,5	15,9
Istruzione e servizi formativi privati	24,6	43,9	59,6	--	33,1
Sanità, assistenza sociale e servizi sanitari privati	17,5	60,7	58,3	84,7	36,8
Servizi culturali, sportivi e altri servizi alle persone	18,8	29,0	57,9	--	20,0
Studi professionali	18,6	25,6	-	-	18,7
<b>NORD EST</b>	<b>14,6</b>	<b>27,1</b>	<b>46,0</b>	<b>65,8</b>	<b>18,6</b>
<b>ITALIA</b>	<b>11,6</b>	<b>22,3</b>	<b>42,3</b>	<b>64,0</b>	<b>14,8</b>

Fonte: Unioncamere - Ministero del Lavoro, Sistema Informativo Excelsior, 2010

**Tavola 36**

**Personale in tirocinio/stage ospitato nel corso del 2009 da imprese con dipendenti, numero medio di tirocini/stage per impresa e quota degli stessi che è stata o sarà assunta per settore di attività e classe dimensionale**

### Regione Emilia Romagna

	Tirocini e stage attivati nel 2009*	Numero medio di tirocini/stage per impresa**	Quota % di tiroci- nanti/stagisti as- sunti/da assumere
<b>TOTALE</b>	<b>33.390</b>	<b>1,5</b>	<b>9,6</b>
<b>INDUSTRIA</b>	<b>10.490</b>	<b>1,5</b>	<b>7,5</b>
<i><b>Industria in senso stretto</b></i>	<i><b>7.240</b></i>	<i><b>1,6</b></i>	<i><b>8,2</b></i>
Estrazione di minerali	30	--	12,5
Industrie alimentari, delle bevande e del tabacco	670	1,5	9,3
Industrie tessili, dell'abbigliamento e calzature	790	1,5	8,8
Industrie del legno e del mobile	240	1,3	10,2
Industrie della carta, cartotecnica e stampa	480	2,0	2,7
Industrie chimiche, farmaceutiche e petrolifere	240	1,5	18,8
Industrie della gomma e delle materie plastiche	160	1,3	12,3
Industrie della lavorazione dei minerali non metalliferi	260	1,6	6,1
Industrie metallurgiche e dei prodotti in metallo	1.440	1,5	8,0
Ind. fabbric. macchin. e attrezzature e dei mezzi di trasporto	1.490	2,0	7,4
Industrie elettriche, elettroniche, ottiche e medicali	1.010	1,6	9,0
Lavori di impianto tecnico: riparazione, manutenz.e install.	340	1,4	5,9
Ind. beni per la casa, tempo libero e altre manifatturiere	90	1,7	3,2
<i><b>Public utilities (energia, gas, acqua, ambiente)</b></i>	<i><b>120</b></i>	<i><b>1,2</b></i>	<i><b>12,0</b></i>
<i><b>Costruzioni</b></i>	<i><b>3.140</b></i>	<i><b>1,3</b></i>	<i><b>5,8</b></i>
<b>SERVIZI</b>	<b>22.910</b>	<b>1,5</b>	<b>10,6</b>
Commercio e riparazione di autoveicoli e motocicli	790	1,3	8,0
Commercio all'ingrosso	1.210	1,0	13,2
Commercio al dettaglio	2.180	1,1	17,9
Servizi di alloggio e ristorazione; servizi turistici	6.370	1,8	7,0
Servizi di trasporto, logistica e magazzinaggio	450	1,0	12,4
Servizi dei media e della comunicazione	210	1,4	8,9
Servizi informatici e delle telecomunicazioni	1.140	1,8	18,2
Servizi avanzati di supporto alle imprese	2.000	1,5	11,4
Servizi finanziari e assicurativi	710	1,0	15,4
Servizi operativi di supporto alle imprese e alle persone	1.310	1,4	11,5
Istruzione e servizi formativi privati	500	2,0	7,0
Sanità, assistenza sociale e servizi sanitari privati	2.100	4,7	7,5
Servizi culturali, sportivi e altri servizi alle persone	2.150	1,6	12,1
Studi professionali	1.800	1,1	8,3
<b>CLASSE DIMENSIONALE</b>			
1-9 dipendenti	16.790	1,2	7,2
10-49 dipendenti	9.200	2,0	8,6
50-249 dipendenti	3.990	2,0	14,6
250 dipendenti e oltre	3.410	1,8	18,7
<b>NORD EST</b>	<b>93.370</b>	<b>1,5</b>	<b>9,5</b>
<b>ITALIA</b>	<b>321.850</b>	<b>1,4</b>	<b>11,6</b>

\*Valori assoluti arrotondati alle decime. A causa di questi arrotondamenti, i totali possono non coincidere con la somma dei singoli valori.

\*\*Solo imprese con tirocini o stage.

Fonte: Unioncamere - Ministero del Lavoro, Sistema Informativo Excelsior, 2010

**Tavola 37**

**Imprese che nel 2010 prevedono assunzioni di laureati o diplomati, per classe dimensionale e settore di attività**  
(quota % sul totale delle imprese che assumono)

**Regione Emilia Romagna**

	Imprese che prevedono assunzioni di laureati			Imprese che prevedono assunzioni di diplomati		
	1-49 dip.	50 e oltre	Totale	1-49 dip.	50 e oltre	Totale
<b>TOTALE</b>	<b>8,3</b>	<b>40,1</b>	<b>13,7</b>	<b>53,1</b>	<b>69,0</b>	<b>55,8</b>
<b>INDUSTRIA</b>	<b>7,3</b>	<b>42,3</b>	<b>13,3</b>	<b>51,0</b>	<b>66,2</b>	<b>53,6</b>
<i>Industria in senso stretto</i>	<b>6,2</b>	<b>42,2</b>	<b>14,4</b>	<b>52,8</b>	<b>64,5</b>	<b>55,5</b>
Estrazione di minerali	--	--	13,5	--	--	64,9
Industrie alimentari, delle bevande e del tabacco	7,0	42,8	16,8	40,7	60,8	46,2
Industrie tessili, dell'abbigliamento e calzature	4,8	26,1	8,5	51,8	65,7	54,3
Industrie del legno e del mobile	5,3	30,0	7,8	39,2	53,3	40,7
Industrie della carta, cartotecnica e stampa	2,8	28,1	6,0	53,2	62,5	54,4
Industrie chimiche, farmaceutiche e petrolifere	19,5	56,3	40,0	50,0	67,0	59,5
Industrie della gomma e delle materie plastiche	9,0	25,4	13,8	38,9	66,1	46,8
Industrie della lavorazione dei minerali non metalliferi	0,0	30,5	12,9	43,8	74,3	56,6
Industrie metallurgiche e dei prodotti in metallo	1,2	29,8	5,3	49,7	67,4	52,2
Ind. fabbric. macchin. e attrezzature e dei mezzi di trasporto	7,8	54,4	20,7	63,2	61,8	62,8
Industrie elettriche, elettroniche, ottiche e medicali	16,3	63,0	27,8	74,7	59,7	71,0
Lavori di impianto tecnico: riparazione, manutenz.e install.	4,5	--	9,8	59,8	--	62,4
Ind. beni per la casa, tempo libero e altre manifatturiere	14,3	--	14,0	37,4	--	39,3
<i>Public utilities (energia, gas, acqua, ambiente)</i>	<b>13,6</b>	<b>66,2</b>	<b>35,6</b>	<b>41,7</b>	<b>86,5</b>	<b>60,5</b>
<i>Costruzioni</i>	<b>8,9</b>	<b>29,0</b>	<b>9,8</b>	<b>48,5</b>	<b>71,0</b>	<b>49,5</b>
<b>SERVIZI</b>	<b>8,8</b>	<b>38,8</b>	<b>13,9</b>	<b>54,3</b>	<b>70,6</b>	<b>57,1</b>
Commercio e riparazione di autoveicoli e motocicli	3,7	23,1	5,0	62,2	64,1	62,3
Commercio all'ingrosso	9,0	27,8	11,9	62,2	84,7	65,7
Commercio al dettaglio	6,6	25,6	11,6	61,4	84,7	67,5
Servizi di alloggio e ristorazione; servizi turistici	0,2	26,7	1,2	42,4	77,6	43,7
Servizi di trasporto, logistica e magazzinaggio	2,9	26,8	10,6	51,3	76,2	59,3
Servizi dei media e della comunicazione	19,7	64,9	36,7	70,5	56,8	65,3
Servizi informatici e delle telecomunicazioni	42,2	59,2	46,2	60,6	59,2	60,2
Servizi avanzati di supporto alle imprese	42,0	71,3	49,3	65,6	47,8	61,1
Servizi finanziari e assicurativi	13,5	68,7	45,7	94,3	72,0	81,3
Servizi operativi di supporto alle imprese e alle persone	11,8	18,8	13,6	54,6	55,3	54,8
Istruzione e servizi formativi privati	26,2	60,0	34,9	68,3	46,0	62,6
Sanità, assistenza sociale e servizi sanitari privati	24,2	64,6	40,6	57,1	49,4	54,0
Servizi culturali, sportivi e altri servizi alle persone	4,5	26,7	6,2	50,3	71,7	51,9
Studi professionali	19,9	-	19,9	67,1	-	67,1
<b>NORD EST</b>	<b>8,4</b>	<b>40,2</b>	<b>13,3</b>	<b>52,4</b>	<b>70,3</b>	<b>55,2</b>
<b>ITALIA</b>	<b>8,8</b>	<b>39,7</b>	<b>13,0</b>	<b>51,5</b>	<b>68,7</b>	<b>53,9</b>

Fonte: Unioncamere - Ministero del Lavoro, Sistema Informativo Excelsior, 2010

**Tavola 38**

**Imprese che nel 2010 prevedono assunzioni senza esperienza specifica e che segnalano necessità di formazione da effettuare con corsi per i neoassunti, per classe dimensionale e settore di attività**

(quota % delle imprese che assumono sul totale)

### Regione Emilia Romagna

	Imprese che prevedono assunzioni di personale senza esperienza specifica			Imprese che segnalano necessità di formazione *		
	1-49 dip.	50 e oltre	Totale	1-49 dip.	50 e oltre	Totale
<b>TOTALE</b>	<b>56,5</b>	<b>38,6</b>	<b>53,5</b>	<b>63,9</b>	<b>91,8</b>	<b>68,6</b>
<b>INDUSTRIA</b>	<b>64,6</b>	<b>43,5</b>	<b>61,0</b>	<b>61,2</b>	<b>89,5</b>	<b>66,1</b>
<i>Industria in senso stretto</i>	<b>56,5</b>	<b>44,3</b>	<b>53,7</b>	<b>61,6</b>	<b>89,6</b>	<b>67,9</b>
Estrazione di minerali	--	--	27,0	--	--	75,7
Industrie alimentari, delle bevande e del tabacco	48,9	28,9	43,4	63,9	97,0	72,9
Industrie tessili, dell'abbigliamento e calzature	63,4	60,4	62,9	42,4	89,6	50,7
Industrie del legno e del mobile	53,6	33,3	51,5	49,4	96,7	54,2
Industrie della carta, cartotecnica e stampa	68,5	37,5	64,5	53,7	93,8	58,9
Industrie chimiche, farmaceutiche e petrolifere	54,9	35,9	44,3	65,9	94,2	81,6
Industrie della gomma e delle materie plastiche	36,1	35,6	36,0	81,9	83,1	82,3
Industrie della lavorazione dei minerali non metalliferi	52,8	45,7	49,8	70,1	87,6	77,5
Industrie metallurgiche e dei prodotti in metallo	52,8	41,1	51,1	56,4	78,0	59,5
Ind. fabbric. macchin. e attrezzature e dei mezzi di trasporto	68,2	53,7	64,2	71,4	89,8	76,5
Industrie elettriche, elettroniche, ottiche e medicali	42,8	41,2	42,4	80,1	90,8	82,7
Lavori di impianto tecnico: riparazione, manutenz.e install.	62,0	--	62,0	72,6	--	75,1
Ind. beni per la casa, tempo libero e altre manifatturiere	56,0	--	56,1	56,0	--	60,7
<i>Public utilities (energia, gas, acqua, ambiente)</i>	<b>33,0</b>	<b>25,7</b>	<b>29,9</b>	<b>79,6</b>	<b>94,6</b>	<b>85,9</b>
<i>Costruzioni</i>	<b>78,6</b>	<b>46,8</b>	<b>77,1</b>	<b>60,0</b>	<b>85,5</b>	<b>61,2</b>
<b>SERVIZI</b>	<b>51,9</b>	<b>35,7</b>	<b>49,2</b>	<b>65,4</b>	<b>93,2</b>	<b>70,1</b>
Commercio e riparazione di autoveicoli e motocicli	46,2	66,7	47,4	68,5	89,7	69,8
Commercio all'ingrosso	42,8	44,5	43,0	69,5	92,8	73,1
Commercio al dettaglio	46,5	40,7	45,0	68,1	98,0	75,9
Servizi di alloggio e ristorazione; servizi turistici	51,7	20,0	50,5	56,6	94,5	58,0
Servizi di trasporto, logistica e magazzinaggio	72,5	30,2	58,8	68,6	87,5	74,7
Servizi dei media e della comunicazione	68,9	62,2	66,3	62,3	86,5	71,4
Servizi informatici e delle telecomunicazioni	71,5	45,8	65,5	73,8	90,8	77,8
Servizi avanzati di supporto alle imprese	59,1	38,8	54,0	80,4	87,6	82,2
Servizi finanziari e assicurativi	58,3	26,1	39,6	90,6	99,3	95,7
Servizi operativi di supporto alle imprese e alle persone	51,1	25,9	44,7	65,4	92,2	72,2
Istruzione e servizi formativi privati	51,7	42,0	49,2	53,1	88,0	62,1
Sanità, assistenza sociale e servizi sanitari privati	61,3	42,1	53,5	77,1	93,3	83,7
Servizi culturali, sportivi e altri servizi alle persone	39,4	25,0	38,3	67,5	83,3	68,8
Studi professionali	56,8	-	56,8	72,2	-	72,2
<b>NORD EST</b>	<b>56,9</b>	<b>37,6</b>	<b>54,0</b>	<b>64,6</b>	<b>92,0</b>	<b>68,8</b>
<b>ITALIA</b>	<b>59,4</b>	<b>38,3</b>	<b>56,5</b>	<b>62,3</b>	<b>91,4</b>	<b>66,3</b>

\* A differenza degli anni precedenti, la necessità di ulteriore formazione non comprende più il semplice affiancamento a personale interno, ma solo la formazione da svolgersi con corsi interni o esterni all'azienda o con altre modalità.

Fonte: Unioncamere - Ministero del Lavoro, Sistema Informativo Excelsior, 2010

***Sezione 7***

**Movimenti occupazionali previsti dalle imprese  
nel 2010: dati provinciali**

**Tavola 39**  
**Movimenti e tassi previsti nel 2010, per provincia**

**Regione Emilia Romagna**

	Movimenti previsti nel 2010*			Tassi previsti nel 2010		
	(valori assoluti)**					
	Entrate	Uscite	Saldo	Entrata	Uscita	Saldo
<b>TOTALE</b>	<b>79.070</b>	<b>94.470</b>	<b>-15.400</b>	<b>7,2</b>	<b>8,6</b>	<b>-1,4</b>
Piacenza	3.520	4.570	-1.050	5,5	7,2	-1,7
Parma	8.880	9.450	-570	7,7	8,2	-0,5
Reggio nell'Emilia	6.840	8.730	-1.900	5,2	6,6	-1,4
Modena	8.410	11.490	-3.080	4,6	6,3	-1,7
Bologna	15.470	18.820	-3.350	5,6	6,9	-1,2
Ferrara	4.470	6.000	-1.520	6,9	9,3	-2,4
Ravenna	10.230	11.630	-1.400	11,8	13,4	-1,6
Forlì	9.240	10.150	-920	9,6	10,6	-1,0
Rimini	12.020	13.650	-1.620	15,5	17,5	-2,1

\*Dati comprensivi dei contratti a tempo determinato a carattere stagionale.

\*\*Valori assoluti arrotondati alle decine. A causa di questi arrotondamenti, i totali possono non coincidere con la somma dei singoli valori.

Fonte: Unioncamere - Ministero del Lavoro, Sistema Informativo Excelsior, 2010

## Tavola 40

### Saldo occupazionale e tasso di variazione previsto dalle imprese per il 2010 per provincia e classe dimensionale

#### Regione Emilia Romagna

	Saldo previsto al 31.12.2010 (v.a.)*				Tassi previsti nel 2010			
	Dipendenti				Dipendenti			
	1-9	10-49	50 e oltre	Totale	1-9	10-49	50 e oltre	Totale
<b>TOTALE</b>	<b>-8.750</b>	<b>-3.460</b>	<b>-3.200</b>	<b>-15.400</b>	<b>-3,2</b>	<b>-1,3</b>	<b>-0,6</b>	<b>-1,4</b>
Piacenza	-730	-190	-140	-1.050	-4,2	-1,1	-0,5	-1,7
Parma	-430	-80	-60	-570	-1,6	-0,3	-0,1	-0,5
Reggio nell'Emilia	-1.440	-140	-310	-1.900	-4,8	-0,4	-0,5	-1,4
Modena	-1.500	-660	-930	-3.080	-3,3	-1,4	-1,0	-1,7
Bologna	-1.520	-850	-980	-3.350	-2,6	-1,4	-0,6	-1,2
Ferrara	-790	-270	-460	-1.520	-4,4	-1,9	-1,4	-2,4
Ravenna	-870	-320	-210	-1.400	-3,8	-1,4	-0,5	-1,6
Forlì	-590	-260	-80	-920	-2,3	-0,9	-0,2	-1,0
Rimini	-900	-700	-30	-1.620	-2,9	-3,6	-0,1	-2,1

\*Valori assoluti arrotondati alle decine. A causa di questi arrotondamenti, i totali possono non coincidere con la somma dei singoli valori.

Fonte: Unioncamere - Ministero del Lavoro, Sistema Informativo Excelsior, 2010

**Tavola 41**
**Saldo occupazionale previsto dalle imprese per il 2010 per settore di attività e provincia**
**Regione Emilia Romagna**

	Saldo previsto al 31.12.2010					Totale
	Industria	Costruzioni	Commercio	Turismo	Altri servizi	
<b>Valori assoluti*</b>						
<b>TOTALE</b>	<b>-7.330</b>	<b>-2.670</b>	<b>-1.980</b>	<b>-1.940</b>	<b>-1.490</b>	<b>-15.400</b>
Piacenza	-190	-340	-370	0	-140	-1.050
Parma	-280	-60	-250	-80	110	-570
Reggio nell'Emilia	-1.010	-540	-160	-310	120	-1.900
Modena	-1.930	-460	-240	-40	-400	-3.080
Bologna	-1.760	-480	-500	-230	-380	-3.350
Ferrara	-740	-70	-320	-100	-290	-1.520
Ravenna	-420	-190	-260	-180	-360	-1.400
Forlì	-360	-300	-60	-200	0	-920
Rimini	-650	-220	190	-780	-160	-1.620
<b>Tassi di variazione (valori %)</b>						
<b>TOTALE</b>	<b>-1,7</b>	<b>-3,3</b>	<b>-1,2</b>	<b>-2,6</b>	<b>-0,4</b>	<b>-1,4</b>
Piacenza	-0,8	-6,5	-3,4	-0,1	-0,7	-1,7
Parma	-0,6	-0,7	-1,6	-1,4	0,3	-0,5
Reggio nell'Emilia	-1,5	-5,8	-0,9	-5,5	0,4	-1,4
Modena	-2,1	-3,5	-1,0	-0,5	-0,8	-1,7
Bologna	-1,9	-2,7	-1,2	-1,4	-0,4	-1,2
Ferrara	-3,0	-1,4	-2,8	-2,3	-1,5	-2,4
Ravenna	-1,5	-2,4	-1,8	-2,3	-1,2	-1,6
Forlì	-0,9	-3,7	-0,3	-2,9	0,0	-1,0
Rimini	-3,4	-3,6	1,5	-5,3	-0,6	-2,1

\*Valori assoluti arrotondati alle decine. A causa di questi arrotondamenti, i totali possono non coincidere con la somma dei singoli valori.

Fonte: Unioncamere - Ministero del Lavoro, Sistema Informativo Excelsior, 2010



**Tavola 42****Movimenti (entrate e uscite) previsti dalle imprese per il 2010 per provincia e livello di inquadramento****Regione Emilia Romagna**

	Entrate previste nel 2010*			Uscite previste nel 2010*			Totale	
	Dirigenti	Quadri, imp. Operai e pers. e tecnici	Operai e pers. non qualific.	Dirigenti	Quadri, imp. Operai e pers. e tecnici	Operai e pers. non qualific.		
<b>TOTALE</b>	<b>330</b>	<b>22.210</b>	<b>56.530</b>	<b>79.070</b>	<b>550</b>	<b>25.470</b>	<b>68.460</b>	<b>94.470</b>
Piacenza	--	1.280	2.230	3.520	--	1.430	3.120	4.570
Parma	40	2.400	6.440	8.880	60	2.560	6.830	9.450
Reggio nell'Emilia	--	2.520	4.300	6.840	50	2.840	5.850	8.730
Modena	120	3.040	5.260	8.410	60	3.410	8.020	11.490
Bologna	80	6.080	9.320	15.470	260	7.080	11.490	18.820
Ferrara	--	940	3.530	4.470	40	1.520	4.430	6.000
Ravenna	--	1.820	8.400	10.230	--	2.300	9.310	11.630
Forlì	--	1.930	7.290	9.240	--	2.050	8.080	10.150
Rimini	--	2.220	9.790	12.020	--	2.290	11.340	13.650

\*Valori assoluti arrotondati alle decine. A causa di questi arrotondamenti, i totali possono non coincidere con la somma dei singoli valori. Dati comprensivi dei contratti a tempo determinato a carattere stagionale.

Fonte: Unioncamere - Ministero del Lavoro, Sistema Informativo Excelsior, 2010

Tavola 43

## Assunzioni previste dalle imprese per il 2010 per provincia e tipologia contrattuale

## Regione Emilia Romagna

	Totale assunzioni non stagionali 2010*	di cui:						Altri contratti	Assunzioni a tempo determin. a carattere stagionale
		Contratti a tempo indeter- minato	Contratti di appren- distato	Contratti di inseri- mento	Contr.a tempo determ. finalizzati alla prova di nuovo personale	Contr.a tempo det. finalizzati alla sostituz. temporanea di personale**	Contr. a tempo det. finalizzati alla copertura di un picco di attività		
<b>TOTALE</b>	<b>79.070</b>	<b>20.420</b>	<b>4.050</b>	<b>480</b>	<b>4.470</b>	<b>9.930</b>	<b>10.260</b>	<b>940</b>	<b>28.510</b>
Piacenza	3.520	1.340	130	30	380	480	420	80	660
Parma	8.880	2.860	420	100	450	1.060	1.170	30	2.790
Reggio nell'Emilia	6.840	2.230	640	40	510	1.210	1.080	60	1.070
Modena	8.410	2.750	460	70	700	1.260	1.360	170	1.640
Bologna	15.470	6.740	550	130	1.050	2.470	1.860	180	2.500
Ferrara	4.470	720	390	40	250	850	1.090	40	1.100
Ravenna	10.230	1.360	230	30	470	1.130	1.100	70	5.850
Forlì	9.240	1.450	420	30	500	960	1.290	280	4.310
Rimini	12.020	990	820	--	160	510	900	--	8.600

\*Valori assoluti arrotondati alle decine. A causa di questi arrotondamenti, i totali possono non coincidere con la somma dei singoli valori. \*\*Per maternità, aspettativa, ferie, malattia.

Fonte: Unioncamere - Ministero del Lavoro, Sistema Informativo Excelsior, 2010

***Sezione 8***  
**I contratti atipici previsti nel 2010**

**Tavola 44**

**Imprese con dipendenti che nel 2010 utilizzeranno lavoratori interinali e collaboratori a progetto e numerosità degli stessi per settore di attività e classe dimensionale**  
(quota % sul totale)

**Regione Emilia Romagna**

	% imprese che utilizzeranno nel 2010		numero lavoratori* nel 2010	
	lavoratori interinali	collaboratori a progetto	lavoratori interinali	collaboratori a progetto
<b>TOTALE</b>	<b>5,3</b>	<b>6,9</b>	<b>16.170</b>	<b>13.590</b>
<b>INDUSTRIA</b>	<b>6,9</b>	<b>5,9</b>	<b>7.670</b>	<b>3.500</b>
<i><b>Industria in senso stretto</b></i>	<i><b>9,1</b></i>	<i><b>6,8</b></i>	<i><b>6.700</b></i>	<i><b>2.620</b></i>
Estrazione di minerali	12,4	1,2	70	--
Industrie alimentari, delle bevande e del tabacco	10,0	6,1	1.010	270
Industrie tessili, dell'abbigliamento e calzature	8,1	5,5	590	240
Industrie del legno e del mobile	6,5	5,3	400	140
Industrie della carta, cartotecnica e stampa	6,0	6,5	140	100
Industrie chimiche, farmaceutiche e petrolifere	24,3	17,4	420	90
Industrie della gomma e delle materie plastiche	22,5	3,6	490	50
Industrie della lavorazione dei minerali non metalliferi	14,2	8,8	480	170
Industrie metallurgiche e dei prodotti in metallo	7,4	5,4	1.170	500
Ind. fabbric. macchin. e attrezzature e dei mezzi di trasporto	10,6	11,4	1.160	720
Industrie elettriche, elettroniche, ottiche e medicali	7,8	6,3	630	200
Lavori di impianto tecnico: riparazione, manutenz.e install.	3,0	7,4	80	110
Ind. beni per la casa, tempo libero e altre manifatturiere	6,2	5,4	70	40
<i><b>Public utilities (energia, gas, acqua, ambiente)</b></i>	<i><b>14,7</b></i>	<i><b>14,4</b></i>	<i><b>130</b></i>	<i><b>140</b></i>
<i><b>Costruzioni</b></i>	<i><b>3,0</b></i>	<i><b>4,0</b></i>	<i><b>840</b></i>	<i><b>740</b></i>
<b>SERVIZI</b>	<b>4,4</b>	<b>7,4</b>	<b>8.510</b>	<b>10.090</b>
Commercio e riparazione di autoveicoli e motocicli	3,5	4,7	170	240
Commercio all'ingrosso	6,6	8,9	990	770
Commercio al dettaglio	5,0	5,4	1.600	690
Servizi di alloggio e ristorazione; servizi turistici	3,2	3,3	1.700	600
Servizi di trasporto, logistica e magazzinaggio	3,2	5,0	640	220
Servizi dei media e della comunicazione	3,2	22,2	--	210
Servizi informatici e delle telecomunicazioni	3,6	14,3	280	700
Servizi avanzati di supporto alle imprese	4,5	17,0	490	1.200
Servizi finanziari e assicurativi	10,3	14,4	140	320
Servizi operativi di supporto alle imprese e alle persone	7,0	7,1	1.020	1.030
Istruzione e servizi formativi privati	3,9	29,9	40	1.060
Sanità, assistenza sociale e servizi sanitari privati	7,7	15,9	340	800
Servizi culturali, sportivi e altri servizi alle persone	2,8	6,0	920	1.310
Studi professionali	1,8	7,2	170	960
<b>CLASSE DIMENSIONALE</b>				
1-9 dipendenti	2,4	4,7	3.240	7.140
10-49 dipendenti	10,5	9,5	4.910	3.150
50-249 dipendenti	25,4	24,2	3.060	1.930
250-499 dipendenti	43,7	40,0	4.960	1.380
<b>NORD EST</b>	<b>5,4</b>	<b>6,1</b>	<b>42.440</b>	<b>39.460</b>
<b>ITALIA</b>	<b>4,3</b>	<b>5,9</b>	<b>164.640</b>	<b>181.900</b>

\*Valori assoluti arrotondati alle decime. A causa di questi arrotondamenti, i totali possono non coincidere con la somma dei singoli valori.

Fonte: Unioncamere - Ministero del Lavoro, Sistema Informativo Excelsior, 2010

## Tavola 45

### Utilizzo previsto nel 2010 di collaboratori a progetto in senso stretto, per grandi gruppi professionali, settore di attività e classe dimensionale

#### Regione Emilia Romagna

	Collaboratori* previsti nel 2010 (v.a.)**	di cui: (valori %)			
		Dirigenti, prof. specializzate e tecnici	Impiegati, prof. commer- ciali e servizi	Operai special. cond. impianti e macchine	Profes- sioni non qualificate
<b>TOTALE</b>	<b>13.510</b>	<b>69,2</b>	<b>19,7</b>	<b>8,2</b>	<b>2,8</b>
<b>INDUSTRIA</b>	<b>3.460</b>	<b>63,0</b>	<b>8,2</b>	<b>27,4</b>	<b>1,4</b>
<i>Industria in senso stretto</i>	<b>2.590</b>	<b>65,8</b>	<b>9,6</b>	<b>23,8</b>	<b>0,8</b>
Estrazione di minerali	0	--	--	--	--
Industrie alimentari, delle bevande e del tabacco	270	52,0	25,3	19,0	3,7
Industrie tessili, dell'abbigliamento e calzature	230	55,1	15,0	27,8	2,1
Industrie del legno e del mobile	140	58,5	3,5	38,0	0,0
Industrie della carta, cartotecnica e stampa	100	56,4	37,6	5,9	0,0
Industrie chimiche, farmaceutiche e petrolifere	90	82,4	9,9	7,7	0,0
Industrie della gomma e delle materie plastiche	50	68,9	4,4	24,4	2,2
Industrie della lavorazione dei minerali non metalliferi	170	60,2	18,7	21,1	0,0
Industrie metallurgiche e dei prodotti in metallo	500	60,7	1,4	37,7	0,2
Ind. fabbric. macchin. e attrezzature e dei mezzi di trasporto	690	74,7	4,3	20,9	0,0
Industrie elettriche, elettroniche, ottiche e medicali	190	87,1	3,1	9,8	0,0
Lavori di impianto tecnico: riparazione, manutenz.e install.	110	70,0	8,2	21,8	0,0
Ind. beni per la casa, tempo libero e altre manifatturiere	40	45,9	18,9	27,0	8,1
<i>Public utilities (energia, gas, acqua, ambiente)</i>	<b>140</b>	<b>95,1</b>	<b>1,4</b>	<b>1,4</b>	<b>2,1</b>
<i>Costruzioni</i>	<b>730</b>	<b>46,6</b>	<b>4,8</b>	<b>45,2</b>	<b>3,4</b>
<b>SERVIZI</b>	<b>10.050</b>	<b>71,4</b>	<b>23,7</b>	<b>1,6</b>	<b>3,4</b>
Commercio e riparazione di autoveicoli e motocicli	240	68,5	23,4	8,1	0,0
Commercio all'ingrosso	750	75,0	22,4	2,7	0,0
Commercio al dettaglio	690	42,6	56,9	0,4	0,0
Servizi di alloggio e ristorazione; servizi turistici	600	21,8	47,4	0,2	30,6
Servizi di trasporto, logistica e magazzinaggio	220	63,0	19,0	11,6	6,5
Servizi dei media e della comunicazione	210	79,4	9,1	4,3	7,2
Servizi informatici e delle telecomunicazioni	700	79,7	19,5	0,3	0,4
Servizi avanzati di supporto alle imprese	1.200	85,0	12,4	1,8	0,8
Servizi finanziari e assicurativi	320	76,3	23,8	0,0	0,0
Servizi operativi di supporto alle imprese e alle persone	1.030	70,9	14,9	5,5	8,7
Istruzione e servizi formativi privati	1.060	98,1	1,9	0,0	0,0
Sanità, assistenza sociale e servizi sanitari privati	790	69,4	27,9	0,3	2,5
Servizi culturali, sportivi e altri servizi alle persone	1.300	58,2	41,6	0,1	0,2
Studi professionali	960	86,5	13,2	0,3	0,0
<b>CLASSE DIMENSIONALE</b>					
1-9 dipendenti	7.120	65,4	21,0	10,8	2,9
10-49 dipendenti	3.130	74,6	15,7	6,4	3,3
50-249 dipendenti	1.890	70,9	22,5	4,3	2,3
250-499 dipendenti	1.370	74,5	18,3	4,7	2,5
<b>NORD EST</b>	<b>39.210</b>	<b>66,6</b>	<b>21,8</b>	<b>6,7</b>	<b>4,9</b>
<b>ITALIA</b>	<b>180.550</b>	<b>62,4</b>	<b>27,0</b>	<b>7,0</b>	<b>3,6</b>

\* Sono esclusi gli amministratori di società.

\*\* Valori assoluti arrotondati alle decime. A causa di questi arrotondamenti, i totali possono non coincidere con la somma dei singoli valori.

Fonte: Unioncamere - Ministero del Lavoro, Sistema Informativo Excelsior, 2010

## Tavola 46

## Utilizzo previsto nel 2010 di collaboratori a progetto in senso stretto per livello di istruzione, per settore di attività e classe dimensionale

## Regione Emilia Romagna

	Collaboratori* previsti nel 2010 (v.a.)**	Collaboratori previsti nel 2010 per livello di istruzione (quota % sul totale)			
		universi- tario	secondario e post second.	qualifica profession.	scuola dell'obbligo***
<b>TOTALE</b>	<b>13.510</b>	<b>39,5</b>	<b>45,8</b>	<b>3,7</b>	<b>10,9</b>
<b>INDUSTRIA</b>	<b>3.460</b>	<b>29,5</b>	<b>46,2</b>	<b>4,9</b>	<b>19,4</b>
<i>Industria in senso stretto</i>	<b>2.590</b>	<b>29,8</b>	<b>50,8</b>	<b>6,4</b>	<b>13,1</b>
Estrazione di minerali	0	--	--	--	--
Industrie alimentari, delle bevande e del tabacco	270	17,5	55,4	3,3	23,8
Industrie tessili, dell'abbigliamento e calzature	230	7,3	78,2	2,1	12,4
Industrie del legno e del mobile	140	23,2	62,7	0,7	13,4
Industrie della carta, cartotecnica e stampa	100	9,9	89,1	0,0	1,0
Industrie chimiche, farmaceutiche e petrolifere	90	51,6	41,8	4,4	2,2
Industrie della gomma e delle materie plastiche	50	24,4	48,9	4,4	22,2
Industrie della lavorazione dei minerali non metalliferi	170	28,7	50,9	15,8	4,7
Industrie metallurgiche e dei prodotti in metallo	500	15,1	51,8	16,3	16,7
Ind. fabbric. macchin. e attrezzature e dei mezzi di trasporto	690	46,6	36,5	2,3	14,6
Industrie elettriche, elettroniche, ottiche e medicali	190	48,5	40,2	7,2	4,1
Lavori di impianto tecnico: riparazione, manutenz. e install.	110	55,5	30,9	5,5	8,2
Ind. beni per la casa, tempo libero e altre manifatturiere	40	8,1	81,1	0,0	10,8
<i>Public utilities (energia, gas, acqua, ambiente)</i>	<b>140</b>	<b>27,5</b>	<b>68,3</b>	<b>2,8</b>	<b>1,4</b>
<i>Costruzioni</i>	<b>730</b>	<b>29,0</b>	<b>25,9</b>	<b>0,1</b>	<b>45,0</b>
<b>SERVIZI</b>	<b>10.050</b>	<b>43,0</b>	<b>45,7</b>	<b>3,3</b>	<b>8,0</b>
Commercio e riparazione di autoveicoli e motocicli	240	26,0	60,4	0,0	13,6
Commercio all'ingrosso	750	27,2	70,8	0,5	1,5
Commercio al dettaglio	690	19,4	41,5	0,3	38,8
Servizi di alloggio e ristorazione; servizi turistici	600	4,3	34,9	23,1	37,6
Servizi di trasporto, logistica e magazzinaggio	220	14,4	69,0	8,3	8,3
Servizi dei media e della comunicazione	210	30,6	57,9	0,5	11,0
Servizi informatici e delle telecomunicazioni	700	48,6	49,7	1,4	0,3
Servizi avanzati di supporto alle imprese	1.200	49,8	46,4	1,6	2,3
Servizi finanziari e assicurativi	320	63,4	32,2	4,4	0,0
Servizi operativi di supporto alle imprese e alle persone	1.030	43,6	47,0	1,5	8,0
Istruzione e servizi formativi privati	1.060	75,1	24,0	0,8	0,0
Sanità, assistenza sociale e servizi sanitari privati	790	53,7	32,7	12,1	1,5
Servizi culturali, sportivi e altri servizi alle persone	1.300	39,7	52,2	0,4	7,8
Studi professionali	960	49,9	49,5	0,3	0,3
<b>CLASSE DIMENSIONALE</b>					
1-9 dipendenti	7.120	35,7	44,9	4,1	15,3
10-49 dipendenti	3.130	44,2	43,8	3,8	8,2
50-249 dipendenti	1.890	40,0	52,4	3,2	4,5
250-499 dipendenti	1.370	48,3	46,0	2,6	3,1
<b>NORD EST</b>	<b>39.210</b>	<b>37,7</b>	<b>49,1</b>	<b>3,4</b>	<b>9,9</b>
<b>ITALIA</b>	<b>180.550</b>	<b>35,9</b>	<b>51,5</b>	<b>4,8</b>	<b>7,8</b>

\* Sono esclusi gli amministratori di società.

\*\* Valori assoluti arrotondati alle decine. A causa di questi arrotondamenti, i totali possono non coincidere con la somma dei singoli valori.

\*\*\* Scuola dell'obbligo prevista dalla normativa in vigore fino all'anno scolastico 2009-2010.

Fonte: Unioncamere - Ministero del Lavoro, Sistema Informativo Excelsior, 2010

Tavola 47

Utilizzo previsto nel 2010 di collaboratori a progetto in senso stretto per grandi gruppi professionali, professioni più richieste di ciascun gruppo e principali caratteristiche

## Regione Emilia Romagna

	Collaboratori* previsti nel 2010 (v.a.)**	Genere ritenuto più adatto per la professione (%)				Classe di età (quote %)					Età non rilevante
		Uomini	Donne	Indif- ferente	Fino a 29 anni	30-44 anni	45-54 anni			Oltre 54 anni Totale Ex-dip.(1)	
							5-14	15-24	25-34		
<b>TOTALE</b>	<b>13.510</b>	<b>21,5</b>	<b>12,5</b>	<b>66,0</b>	<b>27,4</b>	<b>22,0</b>	<b>5,5</b>	<b>6,8</b>	<b>3,0</b>	<b>38,3</b>	
<b>1. Dirigenti</b>	<b>670</b>	<b>14,1</b>	<b>0,3</b>	<b>85,6</b>	<b>6,1</b>	<b>76,8</b>	<b>4,8</b>	<b>3,4</b>	<b>0,6</b>	<b>8,9</b>	
1233 Direttori del dipartimento vendite e commercializzazione	490	2,7	0,2	97,1	7,6	90,3	0,6	0,4	0,0	1,0	
1222 Direttori di aziende private nell'industria in senso stretto	60	93,5	0,0	6,5	0,0	66,1	16,1	6,5	0,0	11,3	
Altre professioni	130	19,0	0,8	80,2	3,2	30,2	15,1	13,5	3,2	38,1	
<b>2. Professioni intellettuali, scientifiche e di elevata specializzazione</b>	<b>2.640</b>	<b>9,2</b>	<b>5,2</b>	<b>85,7</b>	<b>23,9</b>	<b>26,1</b>	<b>5,7</b>	<b>4,1</b>	<b>0,5</b>	<b>40,2</b>	
2219 Altri ingegneri ed assimilati	430	2,3	0,0	97,7	24,1	34,5	0,7	1,2	0,0	39,6	
2114 Informatici e telematici	380	3,2	0,0	96,8	26,3	39,0	4,5	1,3	0,3	28,9	
2543 Interpreti e traduttori a livello elevato	340	0,0	31,9	68,1	56,6	0,0	0,0	0,0	0,0	43,4	
2654 Formatori ed esperti nella progettazione formativa e curricolare	290	8,0	0,0	92,0	6,9	13,8	5,2	1,0	0,3	73,0	
2515 Specialisti nei rapporti con il mercato	250	30,0	3,2	66,8	24,0	24,4	11,6	21,6	2,0	18,4	
2512 Specialisti della gestione e del controllo nelle imprese private	190	10,7	1,1	88,2	4,8	11,2	5,9	3,2	0,0	74,9	
Altre professioni	770	13,3	2,4	84,3	19,1	35,6	9,8	4,6	0,7	31,0	
<b>3. Professioni tecniche</b>	<b>6.040</b>	<b>20,0</b>	<b>9,6</b>	<b>70,4</b>	<b>24,0</b>	<b>18,4</b>	<b>5,6</b>	<b>9,7</b>	<b>4,8</b>	<b>42,2</b>	
3424 Tutor, istruttori, insegnanti nella formazione professionale ed assimilati	960	22,6	20,8	56,5	9,0	21,8	0,1	21,3	20,2	47,9	
3334 Tecnici della vendita e della distribuzione	800	25,8	2,4	71,9	19,1	12,7	4,7	9,6	4,5	53,9	
3335 Tecnici del marketing	540	15,6	4,8	79,6	15,0	16,0	13,0	1,3	0,4	54,7	
3312 Contabili ed assimilati	380	13,1	14,7	72,3	14,4	15,2	8,6	21,5	3,9	40,3	
3346 Rappresentanti di commercio	250	8,5	0,4	91,1	1,2	3,7	4,9	1,2	0,0	89,0	
3422 Insegnanti per disabili, di sostegno e altri insegnanti scuole speciali (diplomati)	250	0,0	0,0	100,0	55,5	2,4	0,0	0,0	0,0	42,0	
3432 Istruttori nel campo artistico-letterario	240	5,0	0,0	95,0	40,0	7,1	0,4	0,0	0,0	52,5	
3126 Disegnatori industriali ed assimilati	230	55,6	0,9	43,5	43,1	14,2	12,9	4,7	0,0	25,0	
3211 Infermieri ed assimilati	220	0,0	15,3	84,7	60,2	18,1	0,0	13,4	13,4	8,3	
3341 Spedizionieri e tecnici della distribuzione	180	4,4	0,0	95,6	86,1	0,6	1,7	1,7	0,0	10,0	
Altre professioni	2.000	24,1	12,0	63,8	22,8	27,6	7,5	8,6	0,8	33,4	
<b>4. Impiegati</b>	<b>1.370</b>	<b>22,8</b>	<b>15,6</b>	<b>61,7</b>	<b>38,5</b>	<b>10,9</b>	<b>1,7</b>	<b>3,6</b>	<b>1,8</b>	<b>45,4</b>	
4131 Personale addetto alla gestione degli stock, dei magazzini ed assimilati	350	57,1	0,0	42,9	2,0	11,4	0,3	2,6	0,9	83,7	
4223 Centralinisti, telefonisti e operatori di call center	260	25,3	3,8	70,9	35,2	1,1	0,4	1,1	0,0	62,1	
4112 Operatori su macchine di calcolo e di elaborazione dati	190	8,3	42,2	49,5	76,6	1,6	1,0	13,0	11,5	7,8	
4217 Allibratori, croupiers ed assimilati	180	0,0	12,1	87,9	87,9	12,1	0,0	0,0	0,0	0,0	
Altre professioni	380	7,8	26,0	66,1	31,5	21,1	4,9	3,1	0,0	39,3	
<b>5. Professioni qualificate nelle attività commerciali e nei servizi</b>	<b>1.300</b>	<b>9,3</b>	<b>45,6</b>	<b>45,1</b>	<b>64,0</b>	<b>14,2</b>	<b>0,4</b>	<b>0,5</b>	<b>0,3</b>	<b>20,8</b>	
5121 Commessi e assimilati	410	4,4	57,5	38,1	73,8	11,0	0,5	1,5	0,7	13,2	
5531 Parrucchieri, estetisti ed assimilati	270	0,0	36,9	63,1	100,0	0,0	0,0	0,0	0,0	0,0	
5223 Camerieri ed assimilati	190	10,7	44,9	44,4	87,7	0,5	0,5	0,0	0,0	11,2	
5533 Addetti alla sorveglianza di bambini ed assimilati	140	8,8	56,2	35,0	1,5	8,0	0,0	0,0	0,0	90,5	
5221 Cuochi in alberghi e ristoranti	80	67,1	4,9	28,0	85,4	3,7	0,0	0,0	0,0	11,0	
Altre professioni	210	7,7	43,1	49,3	9,6	59,3	1,0	0,5	0,5	29,7	
<b>6. Operai specializzati</b>	<b>910</b>	<b>86,5</b>	<b>1,5</b>	<b>12,0</b>	<b>10,2</b>	<b>31,3</b>	<b>15,3</b>	<b>8,9</b>	<b>4,2</b>	<b>34,3</b>	
6214 Montatori di carpenteria metallica	120	48,8	0,0	51,2	4,1	0,0	62,0	0,0	0,0	33,9	
6233 Meccanici e montatori di macchinari industriali ed assimilati	110	92,1	7,0	0,9	0,0	37,7	21,1	8,8	0,0	32,5	
6121 Muratori in pietra, mattoni, refrattari	110	100,0	0,0	0,0	0,0	67,6	0,0	0,0	0,0	32,4	
6136 Idraulici e posatori di tubazioni idrauliche e di gas	100	100,0	0,0	0,0	0,0	71,6	0,0	0,0	0,0	28,4	
6141 Pittori, stuccatori, laccatori e decoratori	70	100,0	0,0	0,0	0,0	100,0	0,0	0,0	0,0	0,0	
6212 Saldatori e tagliatori a fiamma	70	100,0	0,0	0,0	0,0	4,2	1,4	0,0	0,0	94,4	
6129 Altri addetti all'edilizia	60	100,0	0,0	0,0	100,0	0,0	0,0	0,0	0,0	0,0	
Altre professioni	270	80,5	2,2	17,2	12,0	8,2	14,6	26,6	14,2	38,6	
<b>7. Conduttori di impianti e operai semiqualificati addetti a macchinari fissi e mobili</b>	<b>200</b>	<b>40,7</b>	<b>29,4</b>	<b>29,9</b>	<b>8,8</b>	<b>14,7</b>	<b>25,5</b>	<b>13,7</b>	<b>4,9</b>	<b>37,3</b>	
7280 Addetti a macchine confezionatrici di prodotti industriali	80	19,8	56,8	23,5	2,5	7,4	60,5	17,3	4,9	12,3	
7422 Autisti di taxi, conduttori di automobili e di furgoni	30	43,3	0,0	56,7	0,0	23,3	0,0	20,0	20,0	56,7	
Altre professioni	90	58,1	15,1	26,9	17,2	18,3	3,2	8,6	0,0	52,7	
<b>8. Professioni non qualificate</b>	<b>390</b>	<b>15,6</b>	<b>24,7</b>	<b>59,7</b>	<b>28,1</b>	<b>2,6</b>	<b>1,8</b>	<b>8,8</b>	<b>6,5</b>	<b>58,7</b>	
8422 Addetti non qualificati a servizi di pulizia in imprese ed enti pubblici ed assimilati	110	4,6	82,6	12,8	0,0	5,5	6,4	0,0	0,0	88,1	
8221 Personale addetto alla pulizia in esercizi alberghieri ed extralberghieri	100	0,0	0,0	100,0	100,0	0,0	0,0	0,0	0,0	0,0	
8112 Lettori di contatori, collettori di monete ed assimilati	80	2,5	0,0	97,5	0,0	0,0	0,0	0,0	0,0	100,0	
Altre professioni	100	55,2	5,2	39,6	8,3	4,2	0,0	35,4	26,0	52,1	

\* Sono esclusi gli amministratori di società.

\*\* Valori assoluti arrotondati alle decine. A causa di questi arrotondamenti, i totali possono non coincidere con la somma dei singoli valori.

(1) Persone con più di 54 anni ex-dipendenti in pensione della stessa azienda.

Fonte: Unioncamere - Ministero del Lavoro, Sistema Informativo Excelsior, 2010

## ***Allegato***

***Dinamica dei flussi occupazionali 2007-2010:  
alcuni elementi significativi  
dell'indagine "Excelsior"***



**Fig.1**

**Imprese che prevedono assunzioni nel corso dell'anno (quota % sul totale imprese)**

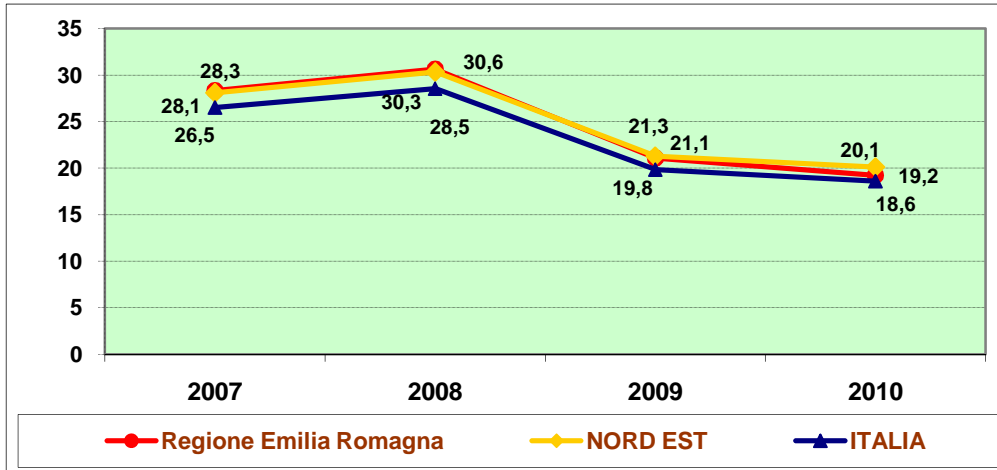

Fonte: Unioncamere - Ministero del Lavoro, Sistema Informativo Excelsior, 2007-2010

**Fig.2**

**Saldi occupazionali in migliaia previsti in regione per settore (v.a)**

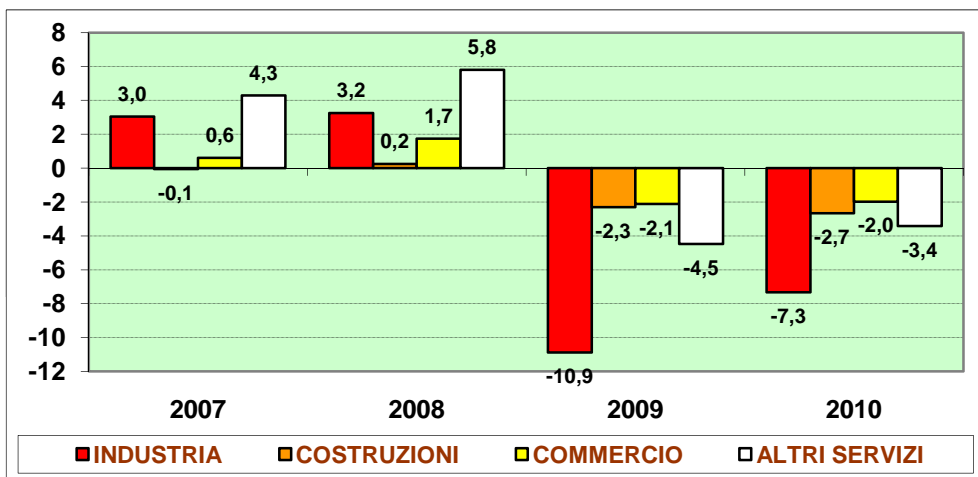

Fonte: Unioncamere - Ministero del Lavoro, Sistema Informativo Excelsior, 2007-2010

**Fig.3**

**Tasso di variazione previsto in complesso**

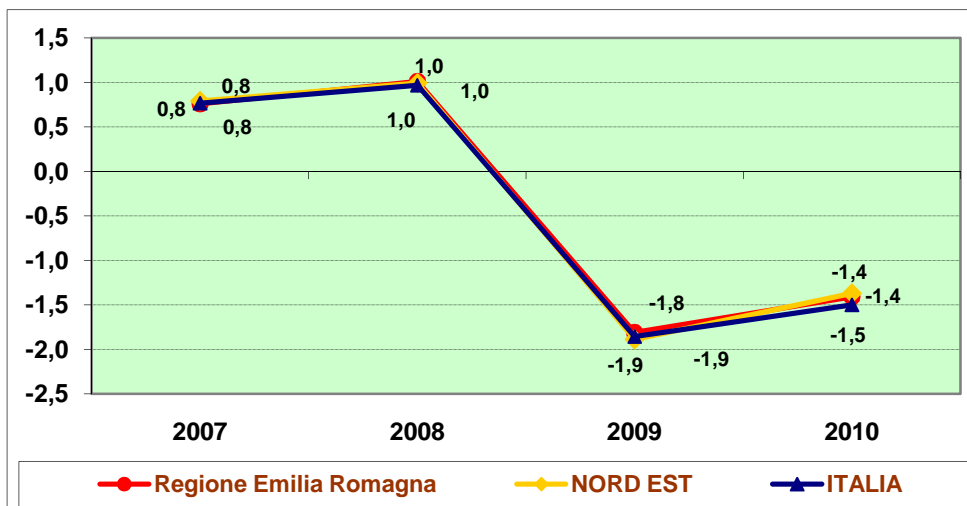

Fonte: Unioncamere - Ministero del Lavoro, Sistema Informativo Excelsior, 2007-2010

**Fig.4**  
**Tasso di entrata previsto**

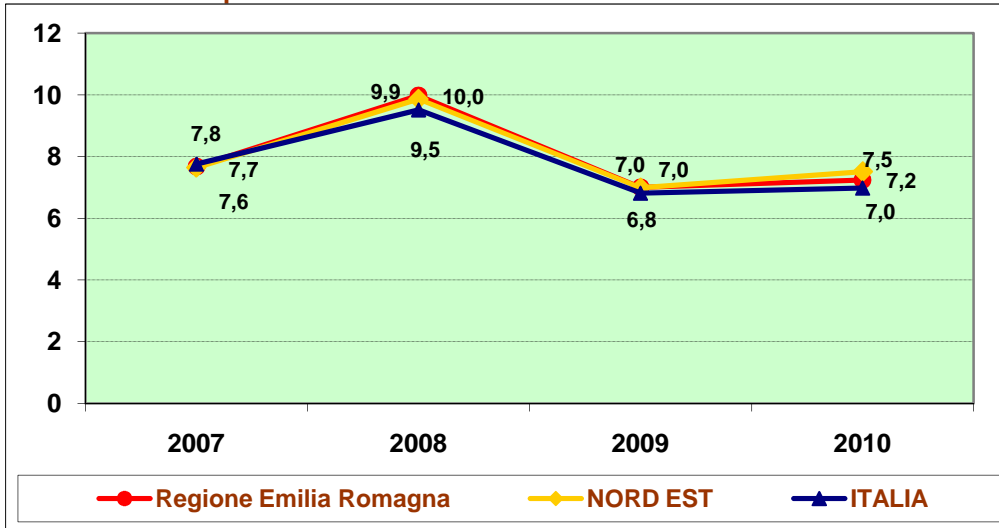

Fonte: Unioncamere - Ministero del Lavoro, Sistema Informativo Excelsior, 2007-2010

**Fig.5**  
**Tasso di uscita previsto**

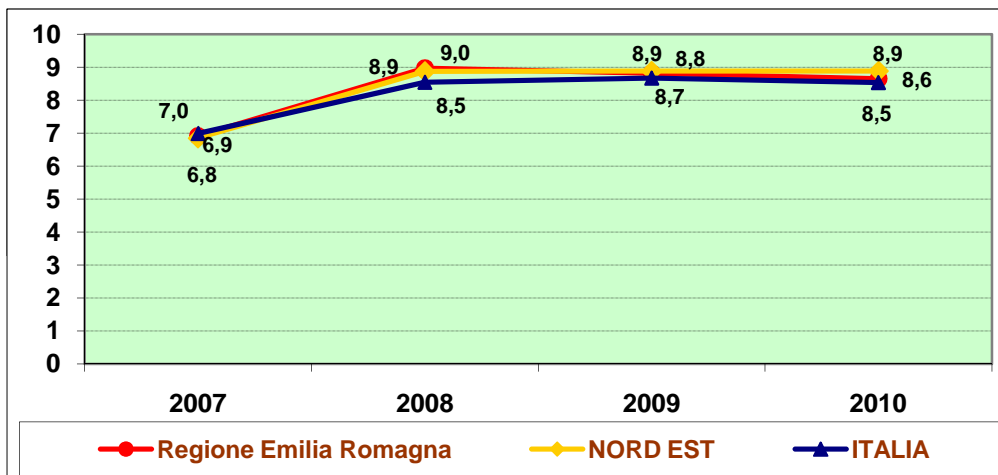

Fonte: Unioncamere - Ministero del Lavoro, Sistema Informativo Excelsior, 2007-2010

**Fig.6**

**Assunzioni non stagionali previste in complesso** (numero indice 2007 = 100)

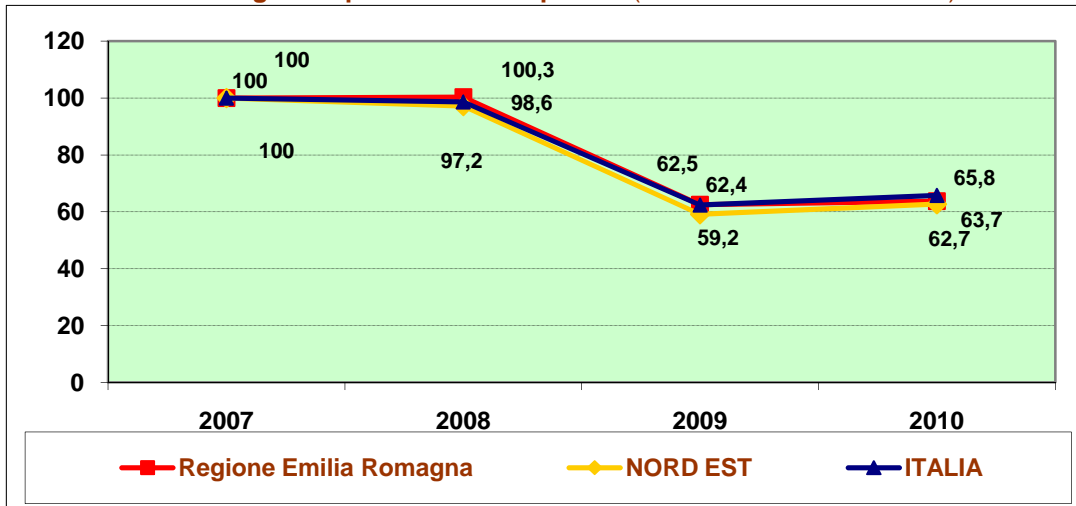

Fonte: Unioncamere - Ministero del Lavoro, Sistema Informativo Excelsior, 2007-2010

**Fig.7**

**Assunzioni non stagionali previste di dirigenti, quadri e impiegati** (quota % sul totale)

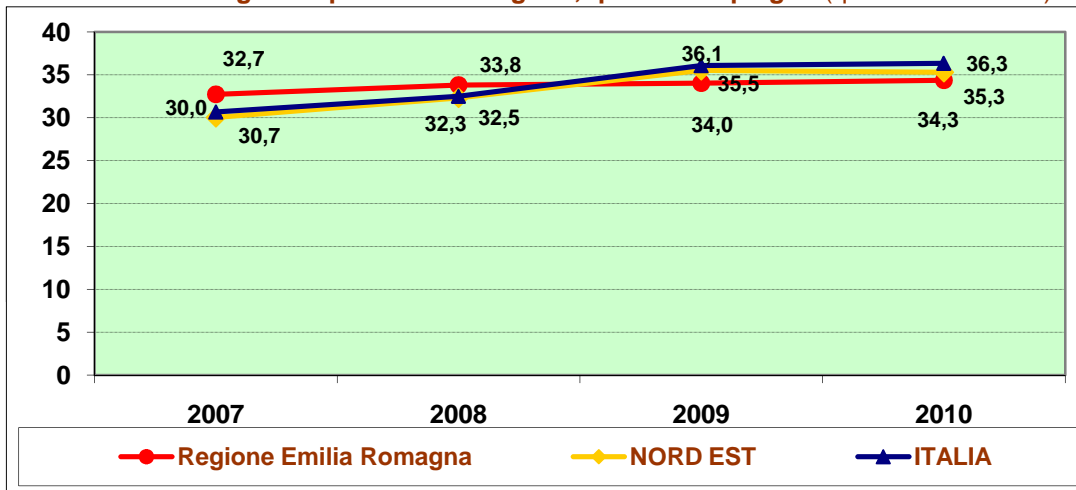

Fonte: Unioncamere - Ministero del Lavoro, Sistema Informativo Excelsior, 2007-2010

**Fig.8**

**Assunzioni non stagionali previste di operai e apprendisti** (quota % sul totale)

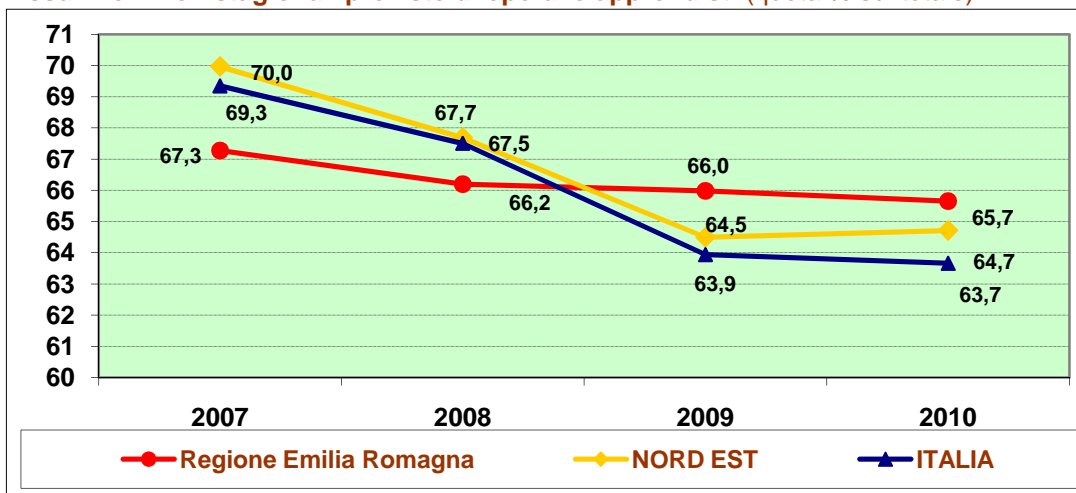

Fonte: Unioncamere - Ministero del Lavoro, Sistema Informativo Excelsior, 2007-2010

**Fig.9**

**Assunzioni non stagionali considerate di difficile reperimento (quota % sul totale)**

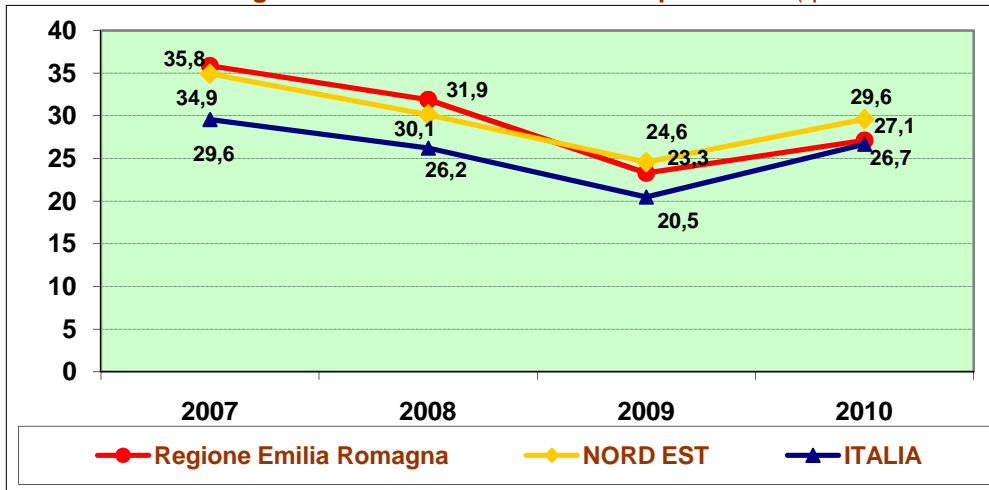

Fonte: Unioncamere - Ministero del Lavoro, Sistema Informativo Excelsior, 2007-2010

**Fig.10**

**Assunzioni non stagionali per le quali non è richiesta esperienza (quota % sul totale)**

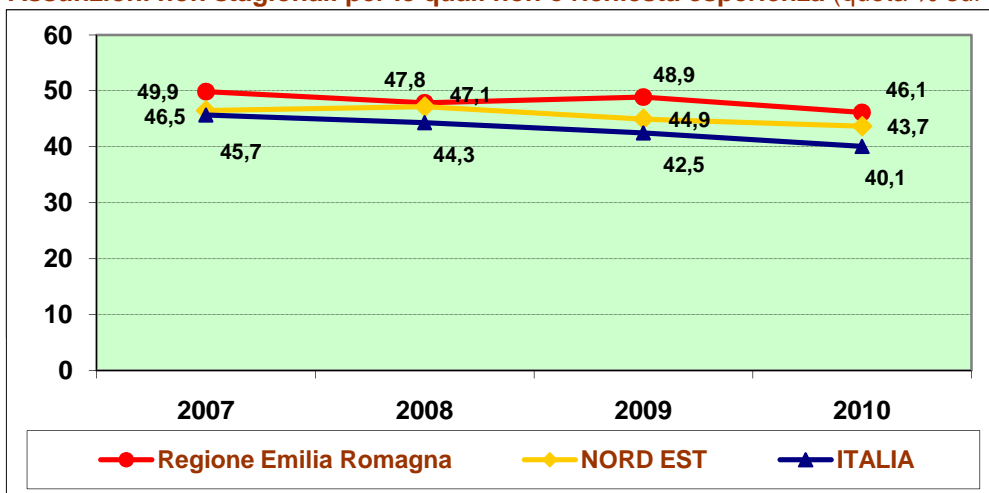

Fonte: Unioncamere - Ministero del Lavoro, Sistema Informativo Excelsior, 2007-2010

**Fig.11**

**Assunzioni non stagionali di personale immigrato (quota % sul totale)**

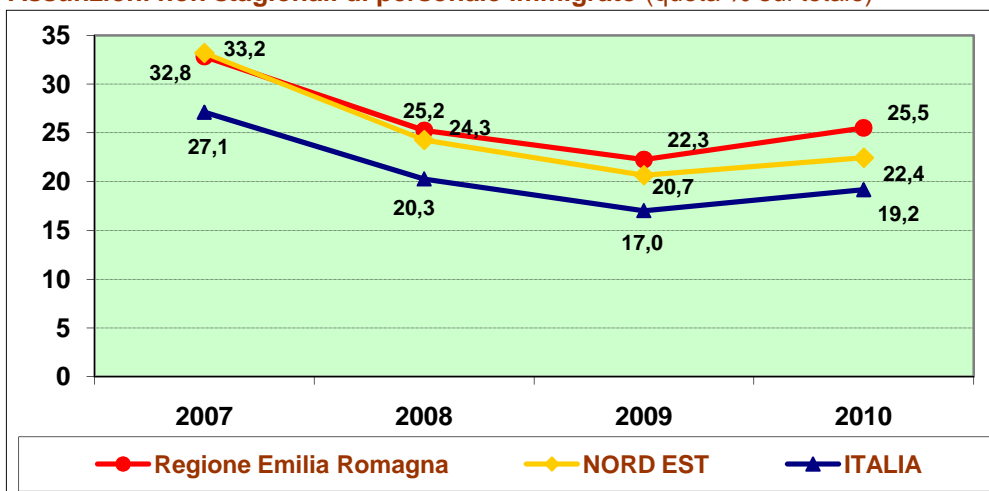

Fonte: Unioncamere - Ministero del Lavoro, Sistema Informativo Excelsior, 2007-2010

**Fig.12**

**Assunzioni non stagionali di personale con meno di 30 anni (quota % sul totale)**

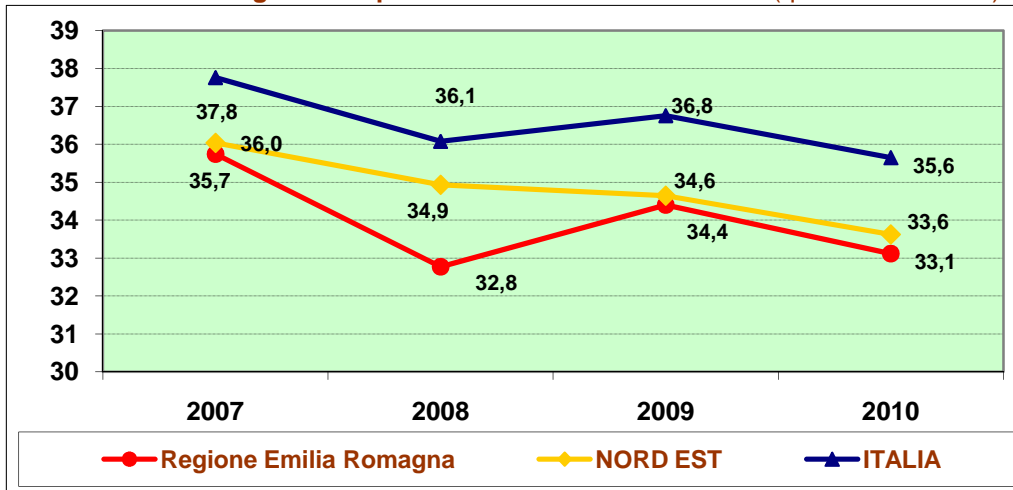

Fonte: Unioncamere - Ministero del Lavoro, Sistema Informativo Excelsior, 2007-2010

**Fig.13**

**Assunzioni non stagionali con preferenza per il genere femminile (quota % sul totale)**

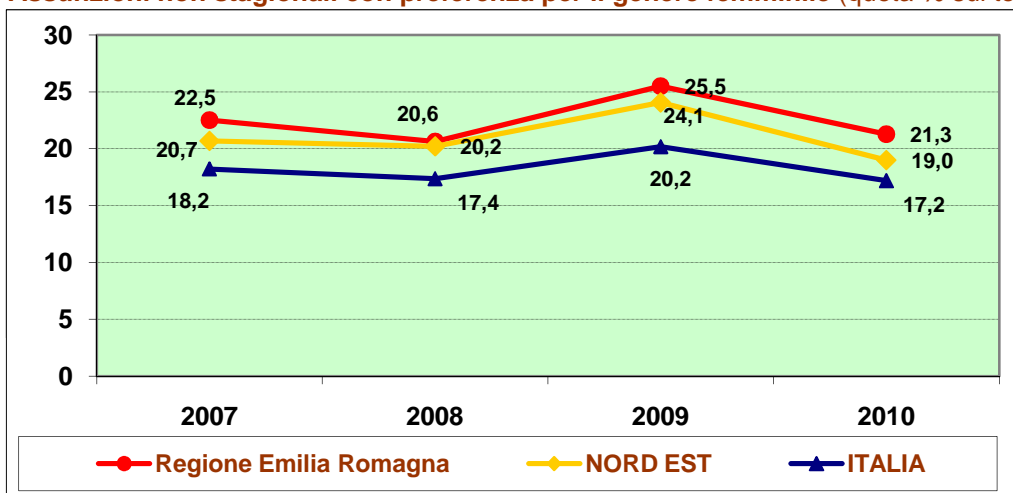

Fonte: Unioncamere - Ministero del Lavoro, Sistema Informativo Excelsior, 2007-2010

**Fig.14**

**Assunzioni non stagionali "part time" (quota % sul totale)**

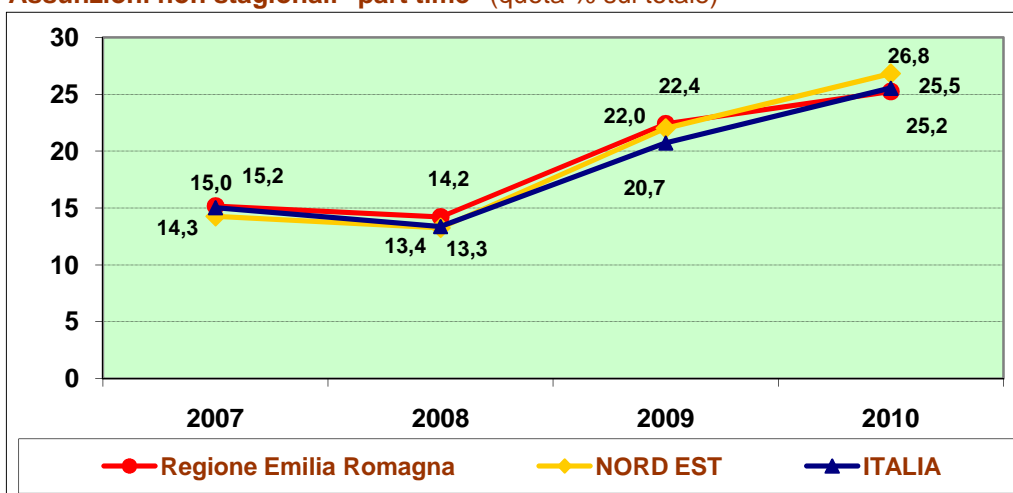

Fonte: Unioncamere - Ministero del Lavoro, Sistema Informativo Excelsior, 2007-2010

**Fig.15**  
**Assunzioni non stagionali 2010 per gruppo professionale...**

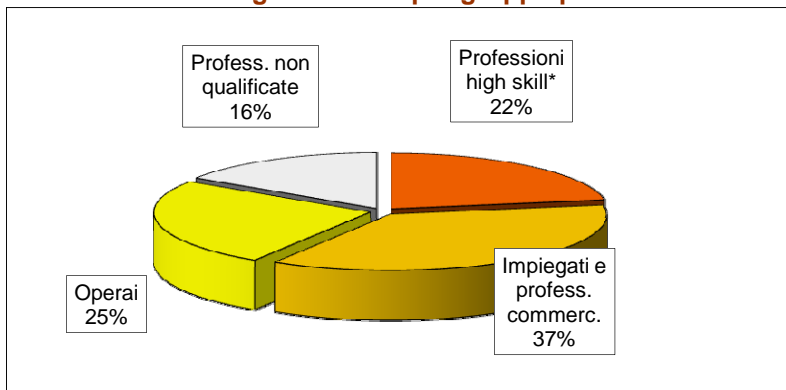

\*Dirigenti, professioni specialistiche e tecnici

**... e per livello di istruzione**

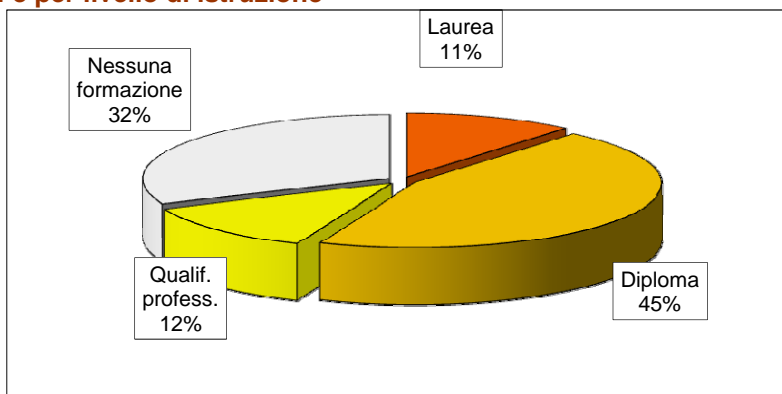

Fonte: Unioncamere - Ministero del Lavoro, Sistema Informativo Excelsior, 2007-2010

**Fig.16**  
**Assunzioni stagionali previste in complesso (numero indice 2007 = 100)**

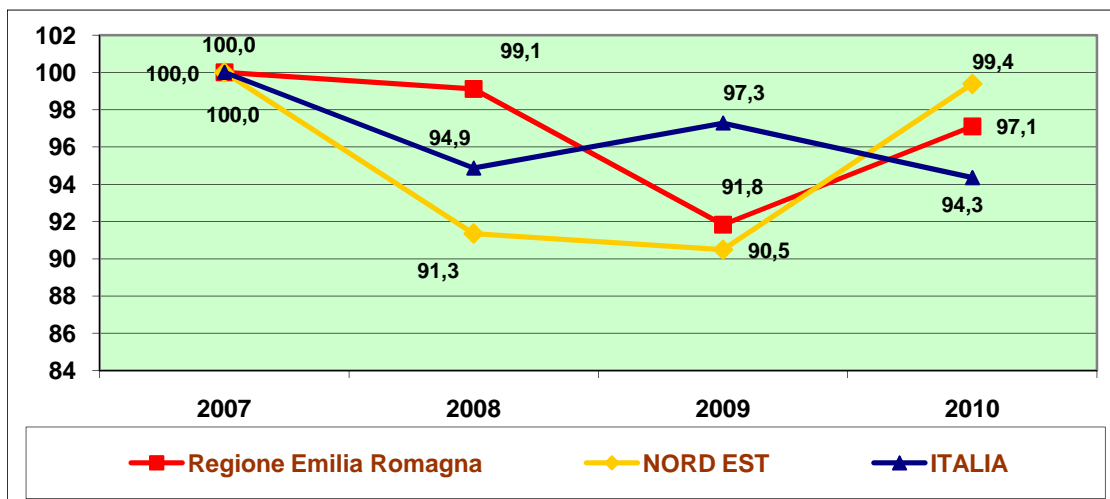

Fonte: Unioncamere - Ministero del Lavoro, Sistema Informativo Excelsior, 2007-2010

## ***Appendice***

***Classificazione delle divisioni e dei gruppi di  
attività economica (ATECO2007)  
nei settori "EXCELSIOR"***

## CORRISPONDENZA TRA LA CLASSIFICAZIONE DELLE ATTIVITA' ECONOMICHE ATECO2007 E I SETTORI EXCELSIOR

SETTORI "EXCELSIOR"	DIVISIONI E GRUPPI DI ATTIVITA' ATECO 2007	
Estrazione di minerali	05 06 07 08 09	ESTRAZIONE DI CARBONE (ESCLUSA TORBA) ESTRAZIONE DI PETROLIO GREGGIO E DI GAS NATURALE ESTRAZIONE DI MINERALI METALLIFERI ALTRE ATTIVITÀ DI ESTRAZIONE DI MINERALI DA CAVE E MINIERE ATTIVITÀ DEI SERVIZI DI SUPPORTO ALL'ESTRAZIONE
Industrie alimentari, delle bevande e del tabacco	10 11 12	INDUSTRIE ALIMENTARI INDUSTRIA DELLE BEVANDE INDUSTRIA DEL TABACCO
Industrie tessili, dell'abbigliamento e delle calzature	13 14 15	INDUSTRIE TESSILI CONFEZIONE DI ARTICOLI DI ABBIGLIAMENTO; CONFEZIONE DI ARTICOLI IN PELLE E PELLICCIA FABBRICAZIONE DI ARTICOLI IN PELLE E SIMILI
Industrie del legno e del mobile	16 31	INDUSTRIA DEL LEGNO E DEI PRODOTTI IN LEGNO E SUGHERO (ESCLUSI I MOBILI); FABBRICAZIONE DI ARTICOLI IN PAGLIA E MATERIALI DA INTRECCIO FABBRICAZIONE DI MOBILI
Industrie della carta, cartotecnica e stampa	17 18	FABBRICAZIONE DI CARTA E DI PRODOTTI DI CARTA STAMPA E RIPRODUZIONE DI SUPPORTI REGISTRATI
Industrie chimiche, farmaceutiche e petrolifere	19 20 21	FABBRICAZIONE DI COKE E PRODOTTI DERIVANTI DALLA RAFFINAZIONE DEL PETROLIO FABBRICAZIONE DI PRODOTTI CHIMICI FABBRICAZIONE DI PRODOTTI FARMACEUTICI DI BASE E PREPARATI FARMACEUTICI
Industrie della gomma e delle materie plastiche	22	FABBRICAZIONE DI ARTICOLI IN GOMMA E MATERIE PLASTICHE
Industrie della lavorazione dei minerali non metalliferi	23	FABBRICAZIONE DI ALTRI PRODOTTI DELLA LAVORAZIONE DI MINERALI NON METALLIFERI
Industrie metallurgiche e dei prodotti in metallo	24 25	METALLURGIA FABBRICAZIONE DI PRODOTTI IN METALLO (ESCLUSI MACCHINARI E ATTREZZATURE)
Industrie della fabbricazione di macchinari e attrezzature e dei mezzi di trasporto	28 29 30	FABBRICAZIONE DI MACCHINARI ED APPARECCHIATURE NCA FABBRICAZIONE DI AUTOVEICOLI, RIMORCHI E SEMIRIMORCHI FABBRICAZIONE DI ALTRI MEZZI DI TRASPORTO
Industrie elettriche, elettroniche, ottiche e medicali	26 27 325	FABBRICAZIONE DI COMPUTER E PRODOTTI DI ELETTRONICA E OTTICA; APPARECCHI ELETTRONICI, APPARECCHI DI MISURAZIONE E DI OROLOGI FABBRICAZIONE DI APPARECCHIATURE ELETTRICHE ED APPARECCHIATURE PER USO DOMESTICO NON ELETTRICHE Fabbricazione di strumenti e forniture mediche e dentistiche
Lavori di impianto tecnico: riparazione, manutenzione e installazione	33 95	RIPARAZIONE, MANUTENZIONE ED INSTALLAZIONE DI MACCHINE ED APPARECCHIATURE RIPARAZIONE DI COMPUTER E DI BENI PER USO PERSONALE E PER LA CASA
Industrie dei beni per la casa, per il tempo libero e altre manifatturiere	321 322 323 324 329	Fabbricazione di gioielleria, bigiotteria e articoli connessi; lavorazione delle pietre preziose Fabbricazione di strumenti musicali Fabbricazione di articoli sportivi Fabbricazione di giochi e giocattoli Industrie manifatturiere nca
Public utilities (energia, gas, acqua, ambiente)	35 36 37 38 39	FORNITURA DI ENERGIA ELETTRICA, GAS, VAPORE E ARIA CONDIZIONATA RACCOLTA, TRATTAMENTO E FORNITURA DI ACQUA GESTIONE DELLE RETI FOGNARIE ATTIVITÀ DI RACCOLTA, TRATTAMENTO E SMALTIMENTO RIFIUTI; RECUPERO MATERIALI ATTIVITÀ DI RISANAMENTO E ALTRI SERVIZI DI GESTIONE DEI RIFIUTI
Costruzioni	41 42 43	CONSTRUZIONE DI EDIFICI INGEGNERIA CIVILE LAVORI DI COSTRUZIONE SPECIALIZZATI
Commercio e riparazione di autoveicoli e motocicli	45	COMMERCIO E RIPARAZIONE DI AUTOVEICOLI E MOTOCICLI
Commercio all'ingrosso	46	COMMERCIO ALL'INGROSSO (ESCLUSO QUELLO DI AUTOVEICOLI E DI MOTOCICLI)
Commercio al dettaglio	47	COMMERCIO AL DETTAGLIO (ESCLUSO QUELLO DI AUTOVEICOLI E DI MOTOCICLI)
Servizi di alloggio e ristorazione; servizi turistici	55 56 79	ALLOGGIO ATTIVITÀ DEI SERVIZI DI RISTORAZIONE ATTIVITÀ DEI SERVIZI DELLE AGENZIE DI VIAGGIO, DEI TOUR OPERATOR E SERVIZI DI PRENOTAZIONE E ATTIVITÀ CONNESSE
Servizi di trasporto, logistica e magazzinaggio	49 50 51 52 53	TRASPORTO TERRESTRE E TRASPORTO MEDIANTE CONDOTTE TRASPORTO MARITTIMO E PER VIE D'ACQUA TRASPORTO AEREO MAGAZZINAGGIO E ATTIVITÀ DI SUPPORTO AI TRASPORTI SERVIZI POSTALI E ATTIVITÀ DI CORRIERE
Servizi dei media e della comunicazione	58 59 60 639	ATTIVITÀ EDITORIALI ATTIVITÀ DI PRODUZIONE CINEMATOGRAFICA, DI VIDEO E DI PROGRAMMI TELEVISIVI, DI REGISTRAZIONI MUSICALI E SONORE ATTIVITÀ DI PROGRAMMAZIONE E TRASMISSIONE Altre attività dei servizi d'informazione



## CORRISPONDENZA TRA LA CLASSIFICAZIONE DELLE ATTIVITA' ECONOMICHE ATECO2007 E I SETTORI EXCELSIOR

SETTORI "EXCELSIOR"	DIVISIONI E GRUPPI DI ATTIVITA' ATECO 2007	
Servizi informatici e delle telecomunicazioni	61 62 631	TELECOMUNICAZIONI PRODUZIONE DI SOFTWARE, CONSULENZA INFORMATICA E ATTIVITÀ CONNESSE elaborazione dei dati, hosting e attività connesse; portali web
Servizi avanzati di supporto alle imprese	69 70 71 72 73 74 78	ATTIVITÀ LEGALI E CONTABILITÀ ATTIVITÀ DI DIREZIONE AZIENDALE E DI CONSULENZA GESTIONALE ATTIVITÀ DEGLI STUDI DI ARCHITETTURA E INGEGNERIA; COLLAUDI E ANALISI TECNICHE RICERCA SCIENTIFICA E SVILUPPO PUBBLICITÀ E RICERCHE DI MERCATO ALTRE ATTIVITÀ PROFESSIONALI, SCIENTIFICHE E TECNICHE ATTIVITÀ DI RICERCA, SELEZIONE, FORNITURA DI PERSONALE
Servizi finanziari e assicurativi	64 65 66	ATTIVITÀ DI SERVIZI FINANZIARI (ESCLUSE LE ASSICURAZIONI E I FONDI PENSIONE) ASSICURAZIONI, RIASSICURAZIONI E FONDI PENSIONE (ESCLUSE LE ASSICURAZIONI SOCIALI OBBLIGATORIE) ATTIVITÀ AUSILIARIE DEI SERVIZI FINANZIARI E DELLE ATTIVITÀ ASSICURATIVE
Servizi operativi di supporto alle imprese e alle persone	68 77 80 81 82	ATTIVITÀ IMMOBILIARI ATTIVITÀ DI NOLEGGIO E LEASING OPERATIVO SERVIZI DI VIGILANZA E INVESTIGAZIONE ATTIVITÀ DI SERVIZI PER EDIFICI E PAESAGGIO ATTIVITÀ DI SUPPORTO PER LE FUNZIONI D'UFFICIO E ALTRI SERVIZI DI SUPPORTO ALLE IMPRESE
Istruzione e servizi formativi privati	85	ISTRUZIONE
Sanità, assistenza sociale e servizi sanitari privati	86 87 88 75	ASSISTENZA SANITARIA SERVIZI DI ASSISTENZA SOCIALE RESIDENZIALE ASSISTENZA SOCIALE NON RESIDENZIALE SERVIZI VETERINARI
Servizi culturali, sportivi e altri servizi alle persone	90 91 92 93 96	ATTIVITÀ CREATIVE, ARTISTICHE E DI INTRATTENIMENTO ATTIVITÀ DI BIBLIOTECHE, ARCHIVI, MUSEI ED ALTRE ATTIVITÀ CULTURALI ATTIVITÀ RIGUARDANTI LE LOTTERIE, LE SCOMMESSE, LE CASE DA GIOCO ATTIVITÀ SPORTIVE, DI INTRATTENIMENTO E DI DIVERTIMENTO ALTRE ATTIVITÀ DI SERVIZI PER LA PERSONA
Studi professionali		TRASVERSALE (studi professionali con dipendenti con qualsiasi codice Ateco)